

**Luogo e data**

Roccabianca, 8 aprile 2024

**Validità**

Dal 8 aprile 2024

*Spettabile*

**PROVINCIA DI PARMA**

**SERVIZIO PIANIFICAZIONE TERRITORIALE**

**PIANIFICAZIONE DI EMERGENZA**

Viale Martiri della Libertà, 15

43123 Parma

PEC: protocollo@postacert.provincia.parma.it

e p.c.

**COMUNE DI POLESINE ZIBELLO**

Via G. Matteotti, 10

43016 - Polesine Zibello (PR)

protocollo@postacert.comune.polesine-zibello.pr.it

**COMUNE DI ROCCABIANCA**

viale Rimembranze, 3

43010 Roccabianca (PR)

protocollo@postacert.comune.roccabianca.pr.it

**Documento (Pagine 3)**

N° Z-ZZZ/20240408/0724/0011



**MARSICOM SRL**  
**MARSILETTI ING. LUCA**

**Società di capitali a socio unico**

Stradello Tolarolo, 2

43010 Roccabianca (Parma)

P.IVA e Cod.Fisc: 02442730343

Numero REA: PR/238651

Iscrizione albo spedizionieri

Capitale Sociale: Euro 1.000.000 i.v.

PEC: amministrazione@pec.marsicom.it

**Telefono: (+39) 328 2229643**

**E-mail: luca@marsicom.it**

**Internet: www.marsicom.it**

**VARIANTE GENERALE AL PIANO INFRAREGIONALE DELLE ATTIVITÀ ESTRATTIVE (P.I.A.E. EX L.R. 17/1991) DELLA PROVINCIA DI PARMA - PRESENTAZIONE DI OSSERVAZIONE AI SENSI DELL'ART. 45 DELLA LR 24/2017 - AMBITO COMUNE ESTRATTIVO AC65 CROCILETTO**

Il sottoscritto Marsiletti Luca, in qualità di Legale rappresentante della ditta Marsicom srl, CF e P.IVA 0244270343 con sede in Roccabianca, Stradello Tolarolo, 2 presenta la seguente osservazione, ai sensi dell'art. 45 della LR 24/2017, alla Variante generale al Piano Infraregionale delle Attività Estrattive (P.I.A.E. EX L.R. 17/1991) della Provincia di Parma:

**PREMESSO**

- che l'ambito estrattivo AC65 Crociletto è inserito nella Variante Generale Piano Infraregionale delle Attività Estrattive della Provincia di Parma, approvato con Delibera di Consiglio provinciale n° 117 del 22/12/2008 con un volume di 400.000 m<sup>3</sup>;
- che la cava è stata quindi inserita, con lo stesso volume, nella Variante specifica al Piano delle Attività Estrattive del disciolto Comune di Zibello, approvata con delibera dal Consiglio Comunale del Comune di Polesine Zibello n° 52 del 30 novembre 2019;
- che la Cava Crociletto è stata autorizzata dalla Giunta Regionale dell'Emilia Romagna con Deliberazione 27 dicembre 2021 n. 2241, nell'ambito del Provvedimento Autorizzatorio Unico comprensivo del provvedimento di

**Marsicom** s.r.l. unipersonale  
Stradello Tolarolo, 2  
43010 Roccabianca (Parma)  
tel e fax 0521/374520 - cell. 328 2229643  
c.f. e p.iva: 02442730343  
www.marsicom.it - mail: luca@marsicom.it

**MARSICOM SRL MARSILETTI ING. LUCA**

Timbro e firma del legale rappresentante

Pagina 1 di 3

**PROVINCIA DI PARMA**  
**SERVIZIO PIANIFICAZIONE TERRITORIALE**  
**PIANIFICAZIONE DI EMERGENZA**

Timbro e firma per accettazione

**Luogo e data**

Roccabianca, 8 aprile 2024

**Validità**

Dal 8 aprile 2024

Spettabile

**PROVINCIA DI PARMA****SERVIZIO PIANIFICAZIONE TERRITORIALE****PIANIFICAZIONE DI EMERGENZA**

Viale Martiri della Libertà, 15

43123 Parma

PEC: protocollo@postacert.provincia.parma.it

e p.c.

**COMUNE DI POLESINE ZIBELLO**

Via G. Matteotti, 10

43016 - Polesine Zibello (PR)

protocollo@postacert.comune.polesine-zibello.pr.it

**COMUNE DI ROCCABIANCA**

viale Rimembranze, 3

43010 Roccabianca (PR)

protocollo@postacert.comune.roccabianca.pr.it

**Documento (Pagine 3)**

N° Z-ZZZ/20240408/0724/0011

**MARSICOM SRL**  
**MARSILETTI ING. LUCA****Società di capitali a socio unico**

Stradello Tolarolo, 2

43010 Roccabianca (Parma)

P.IVA e Cod.Fisc: 02442730343

Numero REA: PR/238651

Iscrizione albo spedizionieri

Capitale Sociale: Euro 1.000.000 i.v.

PEC: amministrazione@pec.marsicom.it

**Telefono: (+39) 328 2229643****E-mail: luca@marsicom.it****Internet: www.marsicom.it****VARIANTE GENERALE AL PIANO INFRAREGIONALE DELLE ATTIVITÀ ESTRATTIVE (P.I.A.E. EX L.R. 17/1991) DELLA PROVINCIA DI PARMA - PRESENTAZIONE DI OSSERVAZIONE AI SENSI DELL'ART. 45 DELLA LR 24/2017 - AMBITO COMUNE ESTRATTIVO AC65 CROCILETTO**

VIA, proposto dalla società Marsicom srl, per un volume complessivo di 316.500 m<sup>3</sup> ed è attualmente in corso di coltivazione;

- che l'appezzamento agricolo unitario in cui è inserita la cava, interamente di proprietà della società Marsicom srl, presenta una potenzialità estrattiva molto superiore a quella attualmente attribuita, come illustrato nella Relazione redatta da Engeo srl che si allega;
- che la società Marsicom srl ha interesse a proseguire l'attività estrattiva nell'area

**CHIEDE**

- L'ampliamento dell'ambito estrattivo Crociletto ai seguenti mappali:

COMUNE	FOGLIO	MAPPALE	SUPERFICIE (MQ)	PROPRIETÀ
Polesine Zibello (Sezione di Zibello)	20	45	40.000	Marsicom srl
		46	69.983	
		56	24.900	

**Marsicom** s.r.l. unipersonale  
Stradello Tolarolo, 2  
43010 Roccabianca (Parma)  
tel e fax 0521/374520 - cell. 328 2229643  
c.f. e p.iva: 02442730343  
www.marsicom.it - mail: luca@marsicom.it

**MARSICOM SRL MARSILETTI ING. LUCA**

Timbro e firma del legale rappresentante

Pagina 2 di 3

**PROVINCIA DI PARMA**  
**SERVIZIO PIANIFICAZIONE TERRITORIALE**  
**PIANIFICAZIONE DI EMERGENZA**

Timbro e firma per accettazione

**Luogo e data**

Roccabianca, 8 aprile 2024

**Validità**

Dal 8 aprile 2024

Spettabile

**PROVINCIA DI PARMA****SERVIZIO PIANIFICAZIONE TERRITORIALE****PIANIFICAZIONE DI EMERGENZA**

Viale Martiri della Libertà, 15

43123 Parma

PEC: protocollo@postacert.provincia.parma.it

e p.c.

**COMUNE DI POLESINE ZIBELLO**

Via G. Matteotti, 10

43016 - Polesine Zibello (PR)

protocollo@postacert.comune.polesine-zibello.pr.it

**COMUNE DI ROCCABIANCA**

viale Rimembranze, 3

43010 Roccabianca (PR)

protocollo@postacert.comune.roccabianca.pr.it

**Documento (Pagine 3)**

N° Z-ZZZ/20240408/0724/0011

**MARSICOM SRL**  
**MARSILETTI ING. LUCA****Società di capitali a socio unico**

Stradello Tolarolo, 2

43010 Roccabianca (Parma)

P.IVA e Cod.Fisc: 02442730343

Numero REA: PR/238651

Iscrizione albo spedizionieri

Capitale Sociale: Euro 1.000.000 i.v.

PEC: amministrazione@pec.marsicom.it

**Telefono: (+39) 328 2229643****E-mail: luca@marsicom.it****Internet: www.marsicom.it**

**VARIANTE GENERALE AL PIANO INFRAREGIONALE DELLE ATTIVITÀ ESTRATTIVE (P.I.A.E. EX L.R. 17/1991) DELLA PROVINCIA DI PARMA - PRESENTAZIONE DI OSSERVAZIONE AI SENSI DELL'ART. 45 DELLA LR 24/2017 - AMBITO COMUNE ESTRATTIVO AC65 CROCILETTO**

COMUNE	FOGLIO	MAPPALE	SUPERFICIE (MQ)	PROPRIETÀ
Roccabianca	17	47	27.270	Marsicom srl
	20	47	30.659	

- L'attribuzione di un volume complessivo estraibile di argille all'ambito Crociletto di 800.000 m<sup>3</sup>, di cui 400.000 già pianificati ed autorizzati e 400.00 di nuovo inserimento.

Allo scopo allega la Relazione illustrativa redatta da Engeo srl. in cui vengono esaminate le potenzialità estrattive dell'ambito viene proposta una ipotesi di coltivazione.

Distinti saluti.

**Marsicom** s.r.l. unipersonale  
Stradello Tolarolo, 2  
43010 Roccabianca (Parma)  
tel e fax 0521/374520 - cell. 328 2229643  
c.f. e p.iva: 02442730343  
www.marsicom.it - mail: luca@marsicom.it

**MARSICOM SRL MARSILETTI ING. LUCA**

Timbro e firma del legale rappresentante

Pagina 3 di 3

**PROVINCIA DI PARMA**  
**SERVIZIO PIANIFICAZIONE TERRITORIALE**  
**PIANIFICAZIONE DI EMERGENZA**

Timbro e firma per accettazione



**EN GEO** S.r.l.  
ENGINEERING GEOLOGY  
[www.engeo.it](http://www.engeo.it)

Marzo  
2024

Comune di Polesine Zibello  
Comune di Roccabianca  
Provincia di Parma

## RELAZIONE ILLUSTRATIVA

**Richiesta di ampliamento Ambito  
Comunale AC65 Crociletto**

Committente

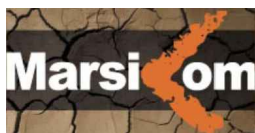

Geologi

Dr. Carlo Caleffi  
Dr. Francesco Cerutti

Collaboratrice

Dr.ssa Geol. Alessandra Cantoni



## INDICE

1.	Premesse .....	2
2.	Stato di fatto .....	2
3.	Ipotesi di ampliamento.....	4
3.1.	Destinazione finale.....	7

## 1. PREMESSE

La Cava Crociletto, inserita nell'ambito estrattivo per argille AC65 del Comune di Polesine Zibello, è stata autorizzata dalla Giunta Regionale dell'Emilia Romagna con Deliberazione 27 dicembre 2021 n. 2241, nell'ambito del Provvedimento Autorizzatorio Unico comprensivo del provvedimento di VIA, proposto dalla società Marsicom. S.r.l..

La cava di argilla, autorizzata per un volume complessivo di 316.500 m<sup>3</sup>, è attualmente in fase di coltivazione ma consente uno sfruttamento soltanto parziale dei volumi effettivamente disponibili sui terreni di proprietà.

La presente relazione pertanto illustra il potenziale ampliamento dell'ambito comunale finalizzato alla ottimizzazione dello sfruttamento della risorsa.

A corredo del presente documento sono state redatte le seguenti cartografie:

- TAV. 1 – COROGRAFIA
- TAV. 2 – ORTOFOTO
- TAV. 3 – PLANIMETRIA CATASTALE
- TAV. 4 – IPOTESI DI AMPLIAMENTO DELLA COLTIVAZIONE

## 2. STATO DI FATTO

L'area di cava Crociletto è stata inserita nel Piano delle Attività Estrattive del Comune di Zibello del 1998 (in adeguamento al PIAE 1993) con un volume di 75.000 m<sup>3</sup> e successivamente confermato nel PAE 2005 (in adeguamento al PIAE 2002) con un incremento di volume a 175.000 m<sup>3</sup>.

Successivamente l'ambito comunale AC 65 Crociletto è stato inserito nella Variante Generale Piano Infraregionale delle Attività Estrattive della Provincia di Parma, approvato con Delibera di Consiglio provinciale n° 117 del 22/12/2024 con un volume di 400.000 m<sup>3</sup>, comprensivi dei volumi già estratti pari a circa 86.000 m<sup>3</sup> al 19/03/2015.

La cava è stata quindi inserita, con lo stesso volume, nella Variante specifica al Piano delle Attività Estrattive del disciolto Comune di Zibello, approvata con delibera dal Consiglio Comunale del Comune di Polesine Zibello n° 52 del 30 novembre 2019.

Come già illustrato, la Cava Crociletto è stata autorizzata dalla Giunta Regionale dell'Emilia Romagna con Deliberazione 27 dicembre 2021 n. 2241, nell'ambito del Provvedimento Autorizzatorio Unico comprensivo del provvedimento di VIA, proposto dalla società Marsicom. S.r.l., per un volume complessivo di 316.500 m<sup>3</sup> ed è attualmente in corso di coltivazione.

La superficie su cui insiste la Cava Crociletto è costituita da un unico appezzamento di terreno agricolo, situato a cavallo tra i Comuni di Polesine Zibello e Roccabianca (cfr. Tav. 1 e Figura 2-1) interamente di proprietà della ditta Marsicom Srl.



FIGURA 2-1 – ORTOFOTO CON I CONFINI COMUNALI (SITUAZIONE PRIMA DELLA NUOVA AUTORIZZAZIONE DEL 2021)

Considerato che attualmente l'ambito estrattivo è limitato al solo Comune di Polesine Zibello, osservando la Figura 2-1 è immediatamente evidente che la superficie residua dell'appezzamento in Comune di Roccabianca risulta assolutamente marginale rispetto alla superficie totale, rendendo difficile la prosecuzione dell'attività agricola.

Inoltre, a causa della presenza dell'attività di scavo pregressa, localizzata praticamente al centro dell'appezzamento, anche il nuovo progetto di coltivazione, visti i volumi a disposizione, non ha potuto prevedere il completo utilizzo della superficie in comune di Polesine Zibello, frazionando, di fatto, la superficie agricola residua, come evidenziato in Figura 2-2.





FIGURA 2-2 – ORTOFOTO CON IL PERIMETRO DELLA CAVA AUTORIZZATA NEL 2021

Peraltro si segnala che già il progetto autorizzato prevede interventi anche in Comune di Roccabianca, per consentire il collegamento del lago di cava come bacino di laminazione del Cavo Cavour.

### 3. IPOTESI DI AMPLIAMENTO

Alla luce delle considerazioni espresse nel capitolo precedente appare evidente che l'appezzamento di terreno su cui insiste l'AC65 è già ampiamente compromesso ai fini dell'utilizzo agricolo e si presta ad essere utilizzato quale cava di argilla per l'intera superficie, sia in territorio di Polesine Zibello che di Roccabianca.

Nella successiva Figura 3-1 ed in Tav. 2 è riportato il perimetro dell'ambito di cui si richiede l'ampliamento su ortofoto.





FIGURA 3-1 – AMBITO COMUNALE VIGENTE AMPLIAMENTO RICHIESTO

L'area corrisponde ai seguenti mappali (cfr. Tav. 3 – Planimetria catastale), per una superficie complessiva di 192.812 m<sup>2</sup>:

	Foglio	Mappale	Superficie (mq)	Proprietà
Comune di Polesine Zibello (Sezione di Zibello)	20	45	40.000	Marsicom Srl
		46	69.983	
		56	24.900	
Comune di Roccabilanca	17	47	27.270	Marsicom Srl
	20	47	30.659	

Ai fini della valutazione delle potenzialità estrattive dell'ambito così ampliato è stata ipotizzata la planimetria di scavo riportata in Tav. 4 e ripresa in Figura 3-2.

Ai fini della stima dei volumi si è ipotizzato:

- Quota di fondo scavo a 24.0 m s.l.m. (quota di progetto della cava autorizzata, pari ad una profondità massima di 7 m da p.c., come previsto dal PSAE e PIAE vigenti)



- Distanza di rispetto di 20 da strade e canali
- Distanza di rispetto pari alla profondità di scavo per le proprietà confinanti
- Pendenza delle scarpate di scavo e recupero pari a 20° con banca intermedia di 2 m
- Articolazione delle sponde tale da favorire il recupero naturalistico.



FIGURA 3-2 – IPOTESI DI COLTIVAZIONE

Nella configurazione ipotizzata l'incremento di volume estraibile assomma a circa 400.000 m<sup>3</sup>.

Nel complesso quindi all'ambito estrattivo AC65 Crociletto possono essere assegnati 800.000 m<sup>3</sup>, di cui 400.000 già pianificati ed autorizzati e 400.00 di nuovo inserimento.

Considerato che l'ambito interesserebbe due comuni distinti sarebbe presumibilmente opportuno trasformarlo in un Ambito Territoriale Estrattivo.

### 3.1. Destinazione finale

---

Come già previsto dalla Scheda di PIAE il recupero potrà essere agronomico ecocompatibile e/o naturalistico dell'area, salvaguardando la casse di laminazione per la messa in sicurezza idraulica del territorio, già progettata con la cava approvata.

Qualora si optasse per il recupero agronomico questo dovrà avvenire tramite ritombamento totale del vuoto di cava, ad eccezione delle aree destinate a casse di laminazione. Dovranno essere creati ambienti di macchia-radura caratterizzati dalla presenza di aree prative permanenti non soggette ad aratura alternate a formazioni forestali (es. boschetti e siepi). Nel caso di ripristino di tipo naturalistico dovrà essere realizzata una zona umida caratterizzata da prati umidi stagionalmente allagati e da un ampio sistema siepi arboreo arbustive.

Il soggetto attuatore dovrà farsi carico delle cure colturali e delle attività di manutenzione degli interventi ripristino per un periodo, non inferiore a 5 anni.

Al termine del recupero l'area potrà essere ceduta al Comune e/o a un ente indicato dallo stesso, da individuarsi in sede di approvazione dell'attività estrattiva.



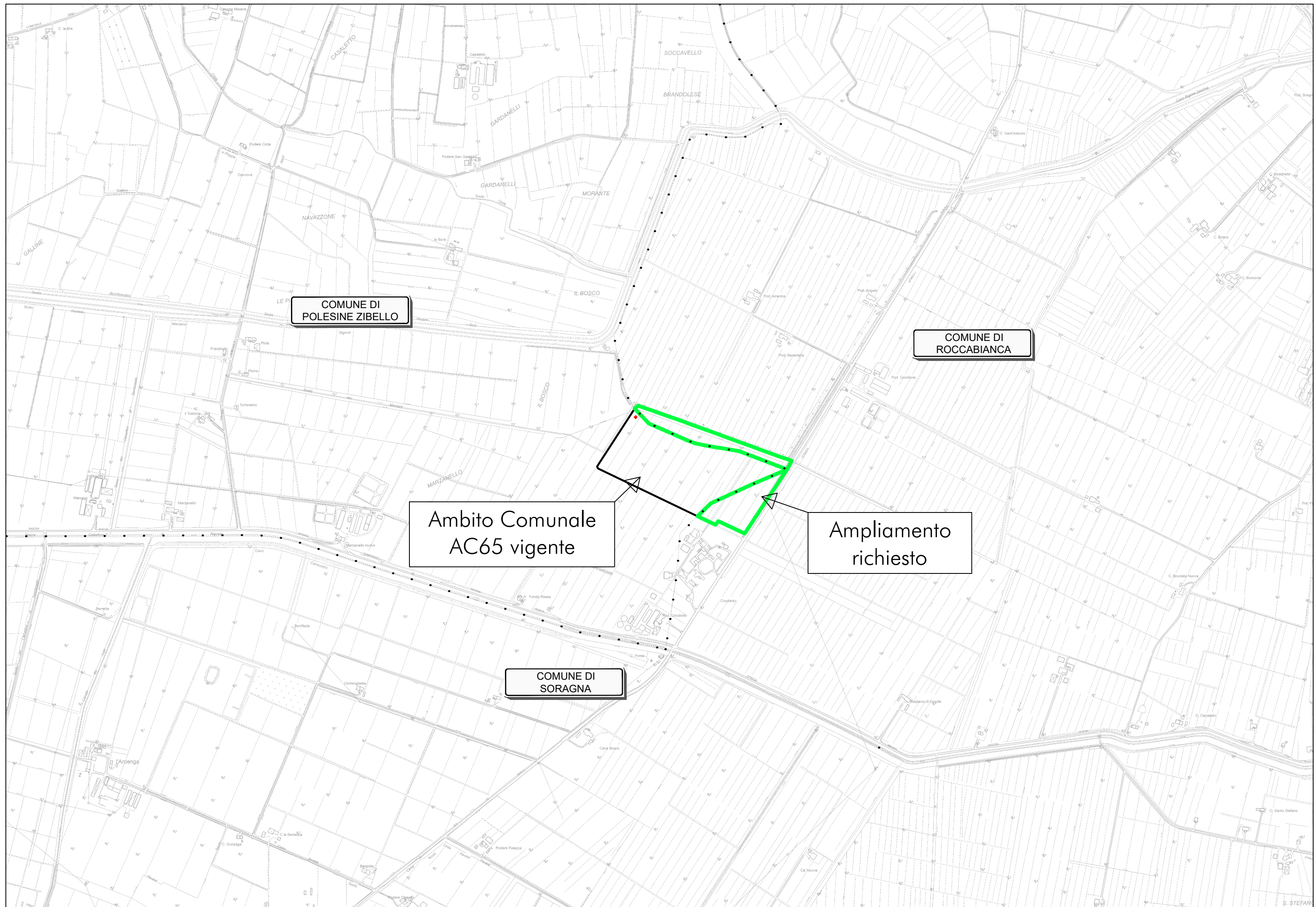

Tav. 1 - Corografia - scala 1:10.000



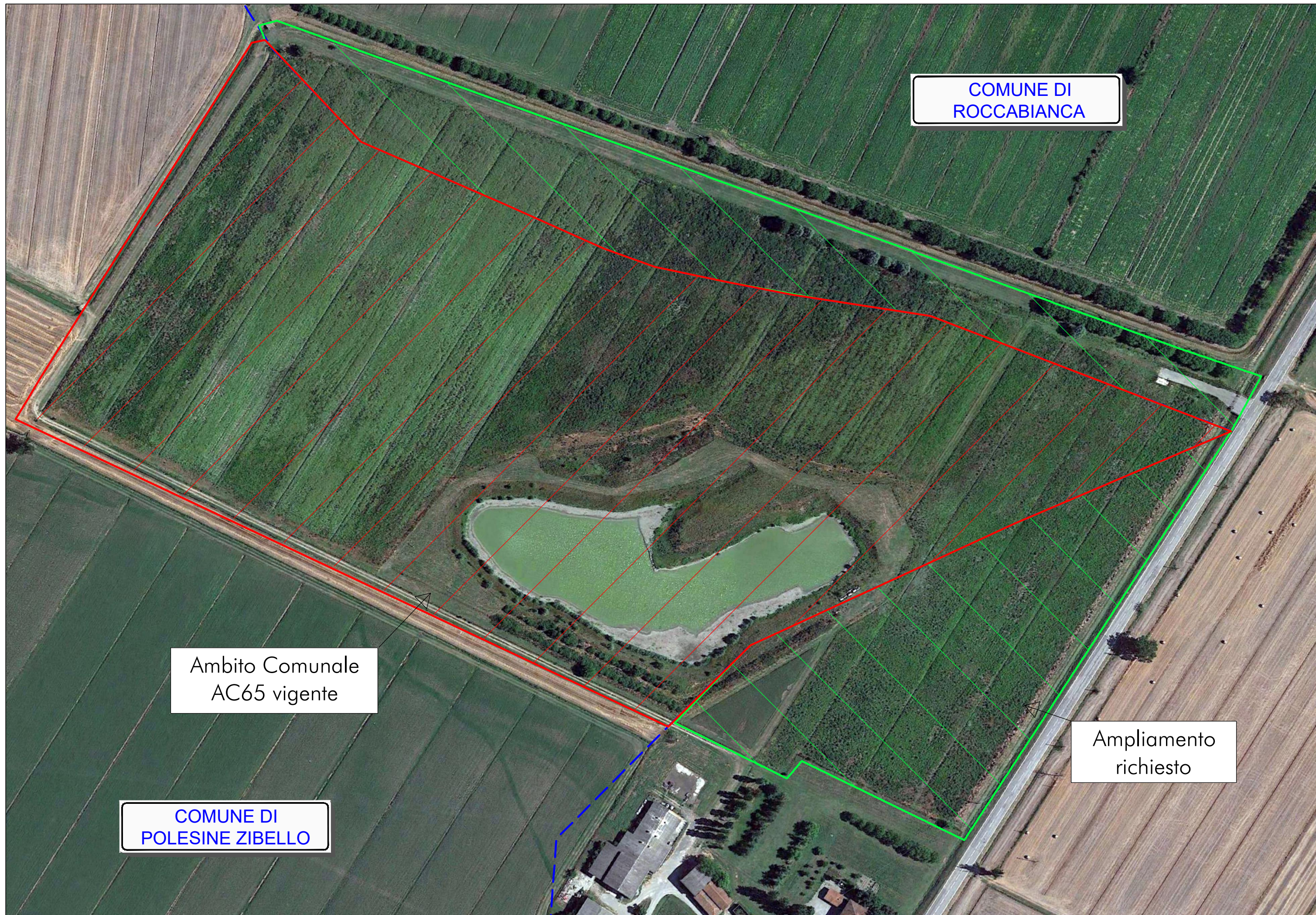



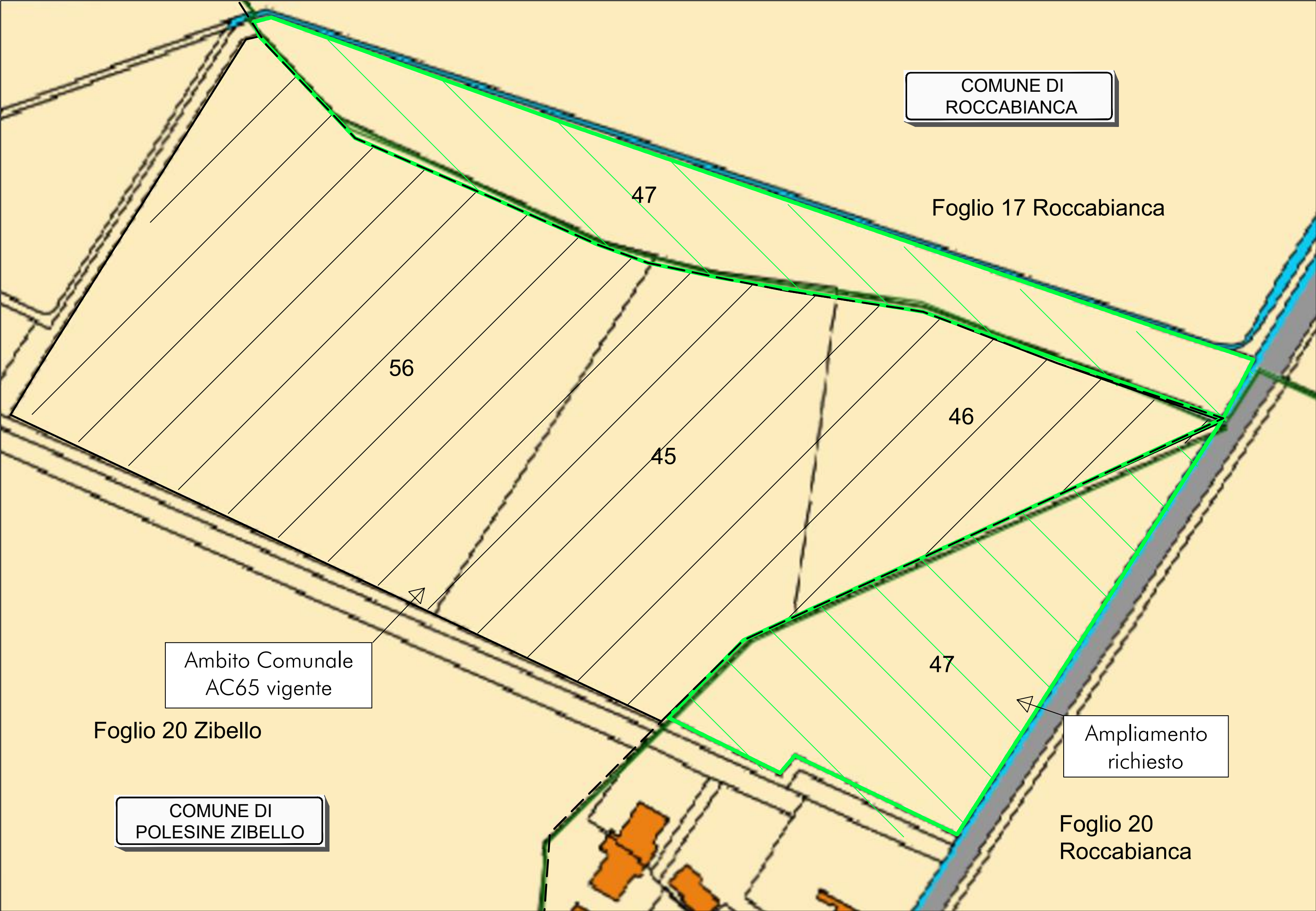

Tav. 3 - Inquadramento catastale - scala 1:2.000



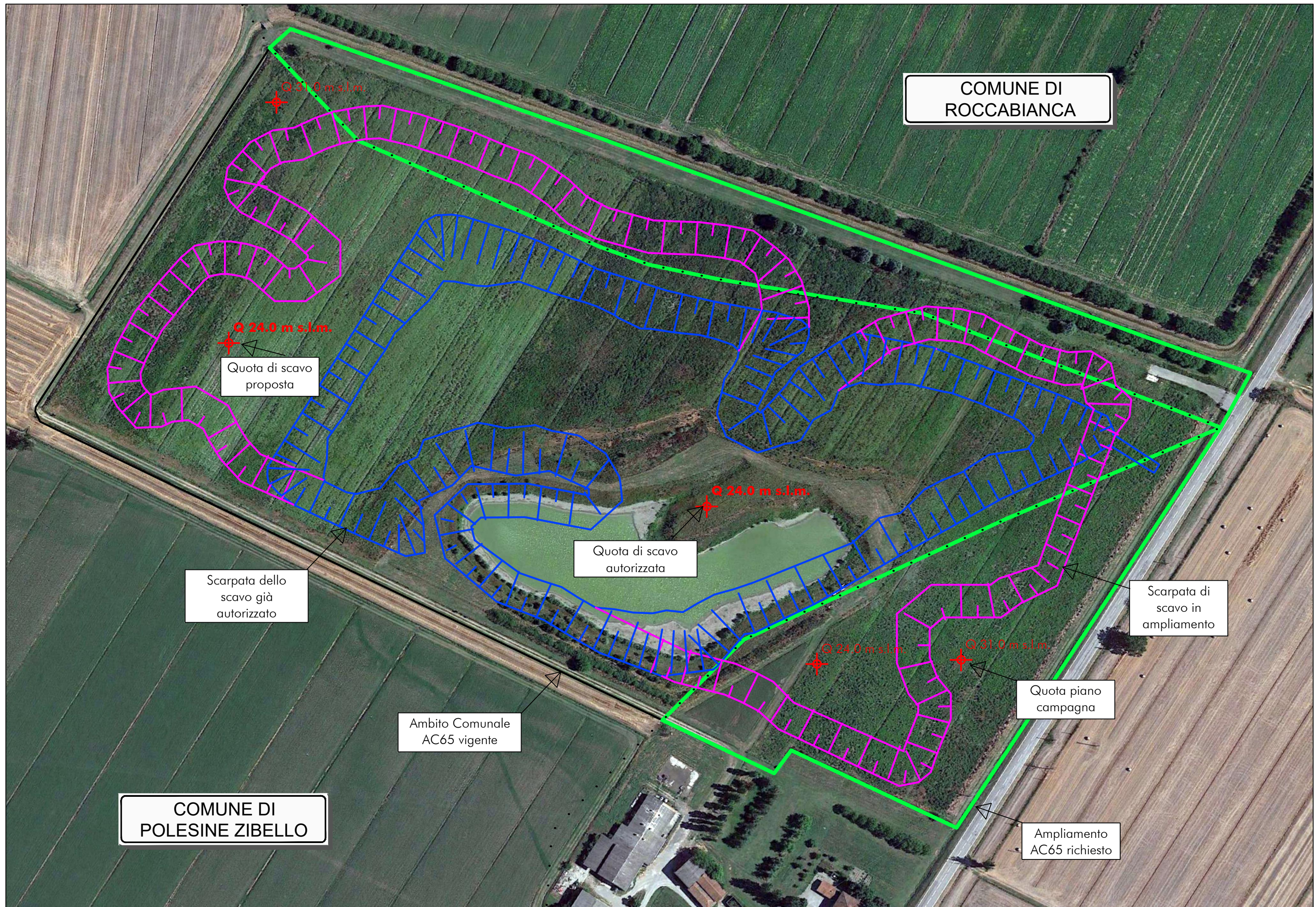

Tav. 4 - Ipotesi di coltivazione - scala 1:2.000