

E-DIS-04/05/2021-0371656

Spett.le
BECQUEREL ELECTRIC S.P.A.
VIA EMILIA S. PIETRO, 1
42121 REGGIO NELL' EMILIA (RE)

Codice di rintracciabilità: **T0738332**

Oggetto: **Preventivo con STMG per la connessione alla rete AT di e-distribuzione per Cessione Totale** per il lotto di 2 impianti di produzione da fonte SOLARE – FOTOVOLTAICO per una potenza in immissione richiesta di 10.500 KW, sito in VIA TARONA, SNC nel Comune di Fontevivo (PR)

Con riferimento alla Sua richiesta di connessione, le trasmettiamo ai sensi del Testo Integrato delle Connessioni Attive (TICA), di cui all'Allegato A della delibera 99/08 e sue successive modificazioni ed integrazioni, il preventivo per la connessione in oggetto, elaborato secondo le seguenti condizioni:

- Somma Potenza in immissione richiesta (art. 1.1,x del TICA) **10.500 kW**
- Potenza nominale lotto di impianti di produzione **10.500 kW**
- Somma Potenza richiesta in prelievo: **10 kW**
- Potenza ai fini della connessione in AT (art. 1.1,z del TICA):**10.500 kW**

1. DATI IDENTIFICATIVI DI IMPIANTO

I seguenti dati sono relativi al punto di connessione dell'impianto in oggetto alla rete MT con tensione nominale 15.000 V ed identificato con il codice di rintracciabilità della richiesta **T0738332**

T0738332/1

Indirizzo: VIA TARONA, SNC
Comune: Fontevivo
Codice POD: IT001E43080607
Codice Presa: 3421886100011
Codice Fornitura: 430806076
AREA: CENTRO NORD
Zona: PIACENZA-PARMA
Cliente: NB6 Srl

T0738332/2

Indirizzo: VIA TARONA, SNC
Comune: Fontevivo
Codice POD: IT001E430806068
Codice Presa: 3421886100012
Codice Fornitura: 430806068
AREA: CENTRO NORD
Zona: PIACENZA-PARMA
Cliente: NB6 Srl

2. SOLUZIONE TECNICA MINIMA GENERALE E RELATIVI COSTI MEDI

Il suo impianto sarà allacciato alla rete di e-distribuzione tramite realizzazione di una nuova linea e la realizzazione di due nuove CS di consegna collegate in E/E sulla costruenda linea MT da Cabina Primaria Fontevivo. Tale soluzione prevede la realizzazione dei seguenti impianti,

MT-Interruttore MT in CP (Solo ENEL)	25.000,00	€ +IVA
MT-Cavo interrato Al 185 mm2 (terreno) (Solo ENEL) 50m	2.750,00	€ +IVA
MT-Cavo interrato Al 185 mm2 (asfalto) 1400m	126.000,00	€ +IVA
MT-Cavo interrato Al 185 mm2 (terreno) 100m	5.500,00	€ +IVA
MT-Linea cavo aereo Al 150 mm2 80m	4.800,00	€ +IVA
MT-Cavo interrato Al 185 mm2 (asfalto) 150m	13.500,00	€ +IVA
MT-Cavo interrato Al 185 mm2 (terreno) 370m	20.350,00	€ +IVA
MT-Fibra ottica - posa sotterranea 1650 m	33.000,00	€ +IVA
MT-Fibra ottica - posa aerea 80m	800,00	€ +IVA
MT-Montaggi elettromeccanici con 2 scomparti di linea consegna	8.800,00	€ +IVA
MT-Montaggi elettromeccanici con 2 scomparti di linea consegna	8.800,00	€ +IVA
MT-Cavo interrato Al 185 mm2, doppia terna nello stesso scavo (terreno) 50m	3.575,00	€ +IVA
MT-Cavo interrato Al 185 mm2, doppia terna nello stesso scavo (asfalto) 80m	9.360,00	€ +IVA
MT-Terna di giunti	2.000,00	€ +IVA
MT-Terna di giunti	2.000,00	€ +IVA
DIFFERENZA PREZZO CAVO 185 - CAVO 240 1550m	2.697,00	€ +IVA
MT-Montaggio elettromeccanico ulteriore scomparto	2.500,00	€ +IVA

La soluzione al minimo tecnico, prevede la connessione con una potenza in immissione di 10,5 MW.

I tempi di realizzazione pari a 105 gg decorrono dalla data di stipula del contratto di connessione, che potrà avvenire solo a valle dell'ottenimento di tutte le autorizzazioni necessarie.

Si precisa sin d'ora che l'attivazione della connessione sarà in ogni caso subordinata alla stipula di una regolare servitù di elettrodotto a titolo oneroso con la Scrivente per il passaggio della linea di proprietà del Cliente all'interno dell'area di Cabina Primaria.

Si comunica che i costi medi corrispondenti all'impianto di rete sopradescritto sono come sopra riportati pari a: € 271.432,00

È Vostra facoltà, ai sensi dell'art. 30 del TICA, procedere alla realizzazione degli impianti di rete per la connessione.

Gli impianti di rete per la connessione, una volta completati, dovranno essere resi disponibili ad e-distribuzione per il collaudo e la conseguente accettazione.

Come stabilito nella delibera 564/2018/R/eel, per le domande di connessione presentate a far data dal primo gennaio 2019, il corrispettivo di collaudo è esposto suddiviso nelle seguenti tre voci:

- Verifiche documentali** (verifiche della documentazione da Lei presentata relativamente all'impianto di rete per la connessione)
- Verifiche in corso d'opera** (verifiche effettuate durante la realizzazione dell'impianto di rete per la connessione per accertare la regolare e corretta esecuzione delle opere stesse (es. verifica fondazioni, plinti, scavi, materiale, opere per le quali non sia possibile effettuare verifiche ex post, ecc.))
- Collaudo finale** (verifica effettuata al termine della realizzazione dell'impianto di rete per la connessione propedeutica alla messa in esercizio dell'impianto stesso, comprensiva anche di eventuali prove, carotaggi ecc.)

L'espletamento di tali attività è necessario sia per assicurare che la documentazione predisposta che presuppone la realizzazione dell'impianto di rete azione autorizzativa, servitù acquisite) risulti conforme alla normativa anche tecnica vigente, sia per garantire la corretta realizzazione dell'impianto di rete per la connessione. Infatti tale impianto, entrando a far parte della rete di distribuzione nazionale, è un'opera di pubblico interesse in quanto essenziale per l'espletamento del pubblico servizio di distribuzione dell'energia elettrica

Gli importi relativi a ciascuna delle suddette fasi sono indicati nella tabella di seguito riportata

CORRISPETTIVO DI COLLAUDO AI SENSI DELLA DELIBERAZIONE 564/2018/R/eel

Tipologia corrispettivo	Corrispettivi unitari [€/h]	N. ore previste (h)	Totale [€]	Motivazione
Verifiche documentali	34	131,00	4.454,00	Rif. Tabella J2 della sezione J della Guida per le connessioni, attività evidenziate in verde e contrassegnate con X
Verifiche in corso d'opera	36	148,40	5.342,40	Rif. Tabella J2 della sezione J della Guida per le connessioni, attività evidenziate in verde e contrassegnate con X
Collaudo finale	36	275,60	9.921,60	Rif. Tabella J2 della sezione J della Guida per le connessioni, attività evidenziate in verde e contrassegnate con X
TOTALI		555,00	19.718,00	

Per un importo complessivo del corrispettivo di collaudo a preventivo pari a 19.718,00 +IVA 22%

Il dettaglio delle attività ricadenti nelle tre fasi di cui alla tabella precedente è riportato nella Sezione J della "Guida per le Connessioni alla rete elettrica di e-distribuzione" (di seguito anche solo "Guida per le Connessioni") a cui si rinvia. La Guida per le Connessioni è disponibile sul sito internet di e-distribuzione nella sezione dedicata ai Produttori.

Qualora decisi di realizzare in proprio l'impianto di rete per la connessione, ai sensi dell'art. 16.3 TICA, con la sottoscrizione del contratto di realizzazione delle opere e contestualmente all'invio del progetto esecutivo dell'impianto dovrete trasmettere anche la documentazione attestante il pagamento del suddetto il corrispettivo di collaudo a preventivo.

Infatti, per la realizzazione dell'impianto di rete per la connessione verrà stipulato un apposito contratto contenente in dettaglio le tempistiche, i corrispettivi e le responsabilità di realizzazione dell'impianto di rete per la connessione, compreso un piano cronologico delle attività con esplicitate anche le tempistiche previste per le varie fasi di collaudo.

Per l'esecuzione delle attività di collaudo di cui alle suddette fasi b e c verrà predisposto dal personale da noi incaricato un apposito verbale riportante quanto accertato in sede di verifica. Qualora la verifica non sia possibile effettuarla per causa a Lei imputabile verrà comunque redatto il verbale con esito negativo e i tutti i costi relativi allo spostamento del personale o dei soggetti incaricati Vi saranno addebitati.

A conclusione del collaudo finale con esito positivo, vi verrà comunicato il corrispettivo di collaudo di conguaglio redatto sulla base di quanto riportato nei singoli verbali di cui sopra e degli eventuali costi di fasi di collaudo concluse con esito negativo.

L'eventuale differenza tra il corrispettivo di collaudo a conguaglio e il corrispettivo di collaudo a preventivo Vi verrà fatturata se positiva ovvero restituita se negativa attraverso l'emissione di una nota di credito.

Il pagamento dell'eventuale fattura emessa per la differenza degli oneri di collaudo dovuti dovrà essere da Lei effettuato entro il termine previsto nella stessa. In caso di ritardo nel pagamento di tale differenza e qualora l'impianto di produzione sia stato già attivato, la scrivente, previo sollecito potrà procedere, sino al ricevimento del pagamento degli importi dovuti maggiorati degli interessi legali maturati, alla disattivazione dell'impianto di produzione.

Vi specifichiamo altresì che l'impianto di rete da Lei realizzato dovrà essere oggetto di cessione mediante sottoscrizione di specifico contratto.

Le evidenziamo che, dopo il collaudo positivo dell'impianto di rete da Lei realizzato e la redazione dei relativi verbali di consegna redatti durante le fasi b) e c) dei collaudi, e-distribuzione la scrivente sarà immessa nel possesso gratuito dell'impianto in questione. In ogni caso, sino a quando non si procederà alla stipulazione dell'atto di cessione per detto impianto di rete, i costi per la manutenzione e per l'eliminazione di eventuali vizi e difetti dello stesso rimangono a Suo esclusivo carico.

Tutti i costi sopra riportati saranno determinati in via definitiva nella STMD.

La suddetta STMD verrà inviata su Vostra richiesta, a seguito dell'ottenimento delle autorizzazioni e del versamento del corrispettivo per l'ottenimento della stessa.

Inoltre Vi facciamo presente che, qualora la soluzione tecnica di connessione alla rete del Vs. Impianto di produzione dovesse risultare, in tutto o in parte, comune ad altri impianti di produzione, è indispensabile mettere in atto il coordinamento tra i vari richiedenti interessati. Sarà nostra cura trasmettere ogni informazione necessaria ai fini di tale coordinamento, che potrà riguardare la fase autorizzativa mentre dovrà necessariamente attuarsi per la fase realizzativa.

3. TIPOLOGIA DI LAVORO PER ESECUZIONE DELLA CONNESSIONE

Il lavoro necessario per eseguire la connessione è di tipo Complesso (art. 10.1 TICA).

I tempi per la realizzazione della connessione, determinati in via indicativa, con riferimento all'impianto di rete, sono di 105 giorni lavorativi.

e-distribuzione non risponde di eventuali danni per ritardi nell'esecuzione dei lavori di propria competenza per cause non imputabili alla stessa. È Vostra facoltà, ai sensi dell'art. 30 del TICA, procedere direttamente alla realizzazione degli impianti di rete per la connessione.

Qualora sia Vs. intenzione esercitare tale facoltà, dovrete darne comunicazione al momento della accettazione della presente STMG.

Vi facciamo fin d'ora presente che per la realizzazione dell'impianto di rete per la connessione dovrete sottoscrivere apposito contratto previsto nelle condizioni generali del contratto di connessione. Tale contratto Vi verrà inviato in allegato alla STMD che conterrà inoltre gli oneri che dovrete corrispondere per il collaudo degli impianti da Voi realizzati.

4. CORRISPETTIVO PER LA CONNESSIONE

La soluzione tecnica minima individuata da e-distribuzione è la seguente:
Connessione dell'impianto di produzione su nuovo punto di consegna.

Corrispettivo di connessione $C = (CR) * P / P_{max} = 193.880,00\text{€} + \text{IVA €}$,

per cui $C = 271.432,00 * 10.500 / 14.700 = 193.880,00\text{€}$

dove:

- CR = costo di realizzazione della connessione: 271.432€;
- CE = Costo interventi su rete esistente: 0 €;
- P = potenza in immissione impianto 10.500 kW;
- P_{max} = capacità massima della connessione 14,7 MVA.

Per la richiesta della STMD dovrà corrispondere l'importo di 3.875,00 €, come definito dall'Art. 26.1 del TICA.

5. TUTELA DEGLI ELETTRODOTTI

Le facciamo presente che la localizzazione dei nuovi impianti di produzione, quali ad es. pannelli fotovoltaici, e delle relative opere accessorie, non deve comportare alcun problema nella gestione ordinaria e straordinaria degli impianti elettrici esistenti nonché del realizzando impianto di rete. In particolare non dovranno essere occupate le fasce necessarie alla suddetta gestione, la cui estensione per tipologia di impianto è riportata nella tabella "Larghezza delle fasce da asservire in presenza di campate di lunghezza ricorrente" allegata.

Il rispetto della sopracitata prescrizione costituisce condizione indispensabile, tenuto anche conto delle facoltà previste a favore del Gestore della Rete dall'art. 121 del T.U. delle disposizioni di legge sulle acque e impianti elettrici n° 1775/33, per l'esecuzione delle attività di ispezione, di manutenzione ordinaria e straordinaria delle linee finalizzata a garantire la continuità del servizio di distribuzione di energia elettrica o ad eliminare eventuali situazioni di pericolo, mediante anche l'impiego di specifici mezzi d'opera. Eventuali Sue esigenze di spostamento dei nostri elettrodotti

dovranno essere formalizzate per la successiva emissione del preventivo ad hoc, che conterrà anche la quantificazione dei relativi oneri economici da sostenere.

6. ITER AUTORIZZATIVO E RELATIVE INFORMAZIONI

La gestione dell'iter autorizzativo è finalizzata all'ottenimento dell'autorizzazione alla costruzione ed esercizio delle opere di rete, compresi gli eventuali interventi di adeguamento e/o sviluppo della rete di distribuzione e/o della Rete di Trasmissione Nazionale (RTN) indicati nella soluzione tecnica, necessari alla connessione, nonché l'acquisizione di tutti gli altri provvedimenti amministrativi richiesti dalla legge ai fini della "cantierabilità" delle suddette opere e delle eventuali servitù di elettrodotto e/o cabina.

Tale gestione comporta quindi l'esecuzione di tutti gli adempimenti richiesti dalla normativa statale, regionale e/o dai regolamenti locali sia per il rilascio dei suddetti provvedimenti/atti amministrativi, sia per l'ottenimento, in maniera consensuale o mediante procedura coattiva, delle servitù di elettrodotto o cabina sulle proprietà interessate dalle opere di rete per la connessione.

Per quanto concerne l'impianto di rete per la connessione e gli interventi riguardanti la rete di distribuzione il rilascio dell'autorizzazione per la costruzione ed esercizio presuppone l'ottenimento dei pareri/nullaosta favorevoli di tutti gli Enti/P.A. competenti, come da indicazioni contenute nel **RD n. 1775/33** e nelle Leggi di seguito evidenziate:

ARPAE L.R. 10/93

NULLAOSTA/AUTORIZZAZIONI SCAVO STRADA COMUNALE

PROVINCIA DI PARMA

SNAM/IREN

VARIE INTERFERENZE

Nel caso di interventi sulla RTN, per l'iter autorizzativo relativo a tali interventi si dovrà tener conto di quanto riportato nella soluzione tecnica inviata da Terna ed allegata al presente preventivo.

Se il tracciato dell'impianto di rete di distribuzione interessa aree private, è necessaria la costituzione delle relative servitù di elettrodotto, la cui consistenza dovrà essere conforme alla tabella allegata al presente preventivo. Tale servitù, in caso di acquisizione consensuale, dovrà essere costituita secondo il testo fac-simile da richiedere ad e-distribuzione, altrimenti dovrà essere ottenuta in via coattiva nel rispetto delle indicazioni del DPR n. 327/01 e della relativa legislazione regionale. Per quanto riguarda gli interventi sulla RTN dovrà richiedere a Terna l'ampiezza delle fasce di rispetto dei loro impianti in modo da tenerne conto nell'ambito della progettazione autorizzativa degli stessi.

Qualora la localizzazione dell'impianto interessi aree pubbliche o interferisca con opere infrastrutturali e viarie, dovrà essere acquisito il relativo provvedimento per l'occupazione dell'area, nel rispetto delle convenzioni e-distribuzione/Enti eventualmente esistenti. Sarà a Sua cura verificare con e-distribuzione l'esistenza di tali accordi.

Per quanto concerne l'obbligo di informativa da parte del gestore di rete di cui agli artt. 21.2 e 21.9 del TICA, si segnala che nella redazione delle istanze di autorizzazione alla costruzione e all'esercizio dell'impianto di rete per la connessione si dovrà tener conto:

- della normativa di settore sopra richiamata e, con riferimento agli eventuali interventi sulla RTN, della legge n. 290/03;
- della normativa disciplinante gli specifici vincoli (beni ambientali, ZPS, beni archeologici ecc..) eventualmente presenti nelle aree interessate dalla localizzazione del tracciato per l'impianto di rete;
- delle specifiche disposizioni di dettaglio emanate da ogni singolo Ente competente alla gestione dei vincoli;
- delle convenzioni e-distribuzione/Enti interessati.

Si segnala altresì che nella progettazione finalizzata alla definizione del tracciato definitivo degli impianti elettrici è necessario tenere conto della normativa applicabile in materia di tutela dall'esposizione ai campi elettromagnetici.

In particolare si richiamano:

- la legge quadro sulla protezione dalle esposizioni a campi elettrici, magnetici ed elettromagnetici n° 36 del 22/02/2001;
- la disciplina di cui all'art. 4 del D.P.C.M. 8 luglio 2003 (fissazione dei limiti di esposizione, dei valori di attenzione e degli obiettivi di qualità per i campi elettromagnetici generati dagli elettrodotti) concernente la fissazione dei limiti dell'obiettivo di qualità e l'elencazione dei luoghi soggetti a tutela;
- le prescrizioni di cui al Decreto del Ministero dell'Ambiente del 29 maggio 2008 concernente l'approvazione della metodologia di calcolo delle fasce di rispetto per elettrodotti;
- il documento e-distribuzione "Linee Guida per l'applicazione del DM 29.05.08 - Distanza di Prima Approssimazione (DPA) da linee e cabine elettriche" pubblicata sul sito internet di e-distribuzione all'indirizzo:
<http://e-distribuzione.it/it-IT/Pagine/regoletecniche.aspx>
- Nell'istanza di autorizzazione alla costruzione e all'esercizio dell'opere di rete necessarie alla connessione si dovrà:
- esplicitare la richiesta di dichiarazione di Pubblica Utilità delle suddette opere, propedeutica all'avvio dell'eventuale procedimento di asservimento coattivo o di espropriazione;
- richiedere l'apposizione del vincolo preordinato all'esproprio nel caso di opere elettriche inamovibili;
- precisare che le opere di rete necessarie alla connessione, se realizzate dal produttore, saranno cedute al gestore competente prima della messa in esercizio.

Facciamo presente che i tempi di esecuzione dell'impianto di rete per la connessione e degli eventuali interventi sulla rete esistente sono calcolati al netto dei tempi occorrenti per l'acquisizione di tutti gli atti autorizzativi necessari per la cantierabilità dell'opera, ivi comprese le eventuali servitù di elettrodotto.

Il D. Lgs. n. 387/03 stabilisce che, nell'ambito del procedimento unico previsto dall'art. 12, commi dal 3 al 4bis, devono essere autorizzate, oltre che l'impianto di produzione, tutte le opere connesse e le infrastrutture indispensabili. Tra le opere connesse rientrano sia le opere di connessione alla rete di distribuzione che quelle alla rete di trasmissione nazionale (RTN), come stabilito dall'art. 1 octies della L. n.129/2010.

Qualora per la realizzazione dell'impianto di produzione trovi applicazione la Procedura Abilitativa Semplificata (di seguito PAS) di cui all'art. 6 Dleg.vo n.28/2011, si evidenzia che condizione preliminare per l'avvio di tale procedura è che il richiedente abbia acquisito la disponibilità non solo dei terreni per la costruzione dell'impianto di produzione ma anche di quelli necessari per la realizzazione delle opere di connessione alla rete elettrica indicate dal gestore di rete nella soluzione tecnica. La disponibilità delle aree sopraddette deve consentire la realizzazione e l'esercizio delle suddette opere.

Alla richiesta di PAS devono essere allegate le autorizzazioni, i nullaosta, o atti di assenso comunque denominati, ottenuti preventivamente e concernenti anche le opere di connessione sopraddette.

Si sottolinea che l'istanza di autorizzazione unica di cui all'art.12 Dlgs n. 387/03 ovvero la richiesta di PAS di cui all'art. 6 del Dlgs 28/2011, dovranno necessariamente contenere la precisazione che, a costruzione avvenuta, le opere di rete per la connessione saranno ricomprese negli impianti del gestore di rete e saranno quindi utilizzate per l'espletamento del servizio pubblico di distribuzione/trasmissione. Conseguentemente il titolare dell'autorizzazione all'esercizio di tali opere non potrà che essere del concessionario del servizio di distribuzione (e-distribuzione e/o altro gestore di tale servizio) e, limitatamente alle opere RTN, Terna.

Inoltre, sempre nell'ambito del procedimento autorizzativo o della PAS, dovrà essere fatto presente che, relativamente alle opere di rete per la connessione, non dovrà essere inserito, per il caso di dismissione dell'impianto di produzione, l'obbligo di rimozione delle stesse e di ripristino dei luoghi.

Con l'occasione rendiamo noto che le ulteriori informazioni che potranno essere utilizzate per la progettazione ai fini autorizzativi dell'impianto di rete di distribuzione per la connessione potranno essere acquisite attraverso la consultazione del sito:

http://e-distribuzione.it/it-IT/Pagine/regole_tecniche.aspx

e del documento "Guida per le connessioni alla rete di E-distribuzione" sez. G e J.

Tenuto conto di quanto previsto dal TICA, in relazione al procedimento autorizzativo per la costruzione ed esercizio delle opere di rete per la connessione, potrà chiedere, all'atto di accettazione del presente preventivo, la predisposizione della documentazione autorizzativa. In tal caso dovrà versare l'importo di 10.036,00€ + IVA a titolo di corrispettivo per la copertura dei costi sostenuti per tale predisposizione. Tale importo è comprensivo del corrispettivo relativo alla predisposizione del piano particellare delle servitù.

Qualora l'impianto di produzione ricada nell'attività ad edilizia libera (art. 4 comma 2 lett. c, D.Lgs. n. 28/2011) potrà chiedere e-distribuzione la gestione dell'intero iter autorizzativo relativo all'impianto dirette per la connessione. Per la gestione di tale iter dovrà corrispondere con l'accettazione del presente preventivo l'importo di € 26.620,00 + IVA; tale importo è comprensivo del corrispettivo per predisposizione piano particellare e del corrispettivo relativo alla costituzione delle servitù di elettrodotto.

Si ribadisce che, per quanto attiene invece l'acquisizione dell'autorizzazione alla costruzione della rete di trasmissione nazionale, qualora il relativo iter autorizzativo non sia da Lei gestito, sarà nostra cura darne informativa a Terna per la gestione dello stesso.

Nel caso in cui Lei scelga di predisporre in proprio la documentazione progettuale da allegare all'istanza autorizzativa relativa alle opere di rete per la connessione, tale documentazione dovrà essere sottoposta ad e-distribuzione per il rilascio del benestare tecnico di competenza di cui all'art. 9 del TICA. La documentazione progettuale relativa agli eventuali interventi sulla RTN sarà da noi sottoposta alla validazione ed approvazione di Terna SpA.

Qualora **prima del rilascio del benestare tecnico sopradde**to, dovessero pervenirci altre richieste di connessione a fronte delle quali dovesse risultare necessaria la realizzazione di impianti di rete comuni, ci riserviamo di convocare tutti i soggetti interessati per raggiungere, ove possibile, un accordo in ordine alla localizzazione dei suddetti impianti.

In ogni caso, **una volta rilasciato il benessere tecnico ad una soluzione progettuale**, tutti i progetti autorizzativi relativi alla connessione degli impianti di produzione interessati, in tutto o in parte, dalla medesima soluzione tecnica, dovranno essere adeguati in modo da garantire la compatibilità degli stessi al progetto approvato. Sarà quindi cura di e-distribuzione, una volta rilasciato il suddetto benessere tecnico, inviare informativa a tutti i produttori interessati dalla medesima soluzione.

Evidenziamo poi che, con la consegna della documentazione progettuale relativa all'impianto di rete per la connessione per il benessere tecnico sopraddeito, e-distribuzione viene autorizzata, con l'accettazione del presente preventivo, a riprodurre e divulgare tale progetto per le proprie attività di connessione e sviluppo della rete, nonché a trasmetterlo a tutti i produttori interessati dalla medesima soluzione di connessione.

Le facciamo presente che dovrà presentare, nel rispetto dei termini indicati nell'art. 9 del TICA, la richiesta di avvio del procedimento autorizzativo di cui al suddetto articolo. I suddetti termini decorrono dalla data di accettazione del presente preventivo e sono sospesi per il tempo necessario all'acquisizione della validazione della documentazione progettuale delle opere per la connessione da portare in autorizzazione. Contestualmente dovrà inviarci un'idonea informativa per attestare il rispetto di quanto sopra riportato. A tal fine potrà utilizzare il fac-simile pubblicato sul sito:

<http://e-distribuzione.it/it-IT/Pagine/delibere.aspx>

Inoltre Lei è tenuto ad aggiornare e-distribuzione, con cadenza almeno semestrale, sugli avanzamenti del procedimento autorizzativo di cui all'art. 9 del TICA ed informarla tempestivamente dell'ottenimento o meno delle autorizzazioni, allegando, nel caso di ottenimento delle suddette autorizzazioni, l'avvenuta registrazione dell'anagrafica impianto all'interno di GAUDÌ, rilasciata da Terna ai sensi dell'art. 36 del TICA.

Il riferimento e-distribuzione ai fini della convocazione nell'ambito del Procedimento Unico di cui all'art.12 del decreto legislativo n. 387/03 è:

e-distribuzione S.p.A. - Area Centro Nord - Unità Sviluppo Rete - Casella Postale 17010 - via Pindaro 29, 20128 Milano

La scelta tra le possibili opzioni riconosciute relativamente all'iter autorizzativo di cui all'art. 21 del TICA dovrà essere indicata all'atto di accettazione del presente preventivo/STMG.

Gli eventuali pagamenti dovranno essere effettuati contestualmente all'accettazione del preventivo.

7. MISURA DELL'ENERGIA IMMESSA E PRELEVATA DALLA RETE

La misura dell'energia prodotta, secondo quanto da lei indicato nella richiesta di connessione, verrà effettuata da e-distribuzione S.p.A., secondo le condizioni generali del contratto per il servizio di misura dell'energia prodotta.

Il soggetto responsabile delle operazioni di gestione dei dati di misura nonché di natura commerciale è il soggetto individuato dall'art.7 dell'allegato TIME della delibera 654/2015/R/eel.

Può eventualmente modificare la sua scelta rispetto al servizio di misura, in sede di richiesta della STMD.

8. ATTRIBUZIONI PATRIMONIALI

Il terreno su cui insiste l'impianto di consegna ed i fabbricati da Voi realizzati rimarranno di Vostra proprietà. Il terreno ed i locali destinati al complesso di misura ed il locale di consegna saranno utilizzati da e-distribuzione gratuitamente sino a quando il collegamento dei Vs. impianti di utenza e/o produzione resterà in essere. Qualora il terreno o i locali destinati all'impianto di consegna non siano di Vostra proprietà, Vi impegnate ad acquisire al più presto l'autorizzazione della proprietà alla stipulazione degli atti necessari alla regolazione, nel modo sopradetto, dell'utilizzazione dei beni da parte della nostra società.

9. INDENNIZZI

Qualora la presente STMG venisse messa a disposizione oltre i tempi previsti nelle MCC (Guida per le Connessioni alla Rete Elettrica di E-distribuzione), sarà corrisposto un indennizzo automatico di importo pari a quanto previsto dall'art. 28.1.

10. VALIDITA' DEL PREVENTIVO

Il periodo di validità del presente preventivo, tenuto conto di quanto previsto dall'art. 7.2 del TICA, è di 45 giorni lavorativi a decorrere dalla data di ricevimento dello stesso.

11. ACCETTAZIONE DEL PREVENTIVO/STMG

Qualora sia Sua intenzione accettare il presente preventivo/STMG è necessario inviare al seguente indirizzo: <https://produttori-e-distribuzione.it/portaleproduttori>, accedendo alla Sua area riservata, ed utilizzando il servizio apposito:

- **Vi precisiamo inoltre che con l'accettazione della STMG è previsto il versamento del 30% del corrispettivo di connessione pari a euro 58.164,00 €+ IVA**
- Eventuale istanza di curare tutti gli adempimenti connessi alle procedure autorizzative per l'impianto di connessione, ovvero
- la richiesta ad e-distribuzione di curare il procedimento autorizzativo compresa la predisposizione della documentazione necessaria, allegando la ricevuta del pagamento del corrispettivo come indicato precedentemente, ovvero
- la richiesta ad e-distribuzione di predisporre esclusivamente la documentazione necessaria per l'iter autorizzativo allegando la ricevuta del pagamento del corrispettivo come indicato in precedenza.

Gli importi suddetti potranno essere corrisposti mediante:

bonifico bancario: INTESA SANPAOLO IBAN: IT69K0306902117100000009743 Intestato a e-distribuzione S.p.A. – Commerciale Rete - Connessioni indicando quale causale del versamento il codice di rintracciabilità: T0738332

Qualora risultiate assoggettati alla disciplina dello split payment di cui al D.L. 50/2017, Vi informiamo già adesso che la fattura emessa nei vostri confronti riporterà il riferimento all'art.17 ter DPR 633/72 e operativamente comporterà la scissione dei pagamenti: l'imponibile dovrà essere versato ad e-distribuzione e l'IVA direttamente all'Erario.

Per completezza vi segnaliamo sin da ora che, rientrando la nostra società fra i soggetti destinatari della disciplina dello split payment, in occasione degli atti di cessione di impianti dove all'interno dell'atto è disciplinata la compensazione esclusivamente finanziaria del corrispettivo di connessione con il valore di cessione dell'impianto, tale compensazione dovrà riguardare unicamente la base imponibile e non l'IVA che, come da disposizione di legge, sebbene evidenziata in fattura dovrà essere versata direttamente allo Stato.

13. TUTELA DELLA SALUTE E DELLA SICUREZZA DEI LAVORATORI NEI LUOGHI DI LAVORO

Richiamiamo la Sua attenzione sulle disposizioni del D.Lgs. n. 81 del 09 aprile 2008 "Attuazione dell'articolo 1 della legge 03 agosto 2007, n. 123, in materia di tutela della salute e della sicurezza nei luoghi di lavoro" che regolamentano la materia della tutela della salute e della sicurezza dei lavoratori nei luoghi di lavoro, ed in particolare sugli artt. n. 83 e 117, che vietano l'esecuzione di lavori in prossimità di linee elettriche o impianti elettrici con parti attive non protette a meno che non vengano adottate idonee precauzioni.

14. OBBLIGHI INFORMATIVI A CARICO DEL RICHIEDENTE

Le rammentiamo, inoltre, che dovrà esserci inviata, pena la decadenza del preventivo, una dichiarazione sostitutiva di atto di notorietà attestante l'avvio dell'iter autorizzativo, nelle tempistiche previste dagli artt. 21.3, 21.5 e 21.8 del TICA, la dichiarazione di avvio del procedimento autorizzativo da inviare al gestore di rete deve contenere "il tipo di iter autorizzativo seguito, nonché gli estremi ed i recapiti del responsabile del procedimento autorizzativo". Il facsimile di dichiarazione sostitutiva è disponibile sul sito:

<http://e-distribuzione.it/it-IT/Pagine/delibere.aspx>

Le comunichiamo altresì che, in base all'art. 23.3 del TICA, se il suo impianto di produzione non venisse realizzato entro le tempistiche previste dall'autorizzazione alla costruzione, incluse eventuali proroghe concesse dall'ente autorizzante, il preventivo verrà a decadere. E' quindi necessario che, al termine dei lavori di costruzione dell'impianto di produzione, ci trasmetta una dichiarazione sostitutiva di atto notorio attestante il rispetto della tempistica sopraddeata. Il facsimile di dichiarazione sostitutiva è disponibile sul sito:

<http://e-distribuzione.it/it-IT/Pagine/delibere.aspx>

Le evidenziamo inoltre che, come previsto dall'art. 23.2 del TICA, è Suo onere provvedere ad inviarci un crono-programma relativo alla realizzazione dell'impianto di produzione ed al relativo aggiornamento, dandocene comunicazione con cadenza almeno trimestrale.

Le ricordiamo che, come previsto dall'art. 36 del TICA, a seguito dell'ottenimento delle autorizzazioni per la costruzione ed esercizio dell'impianto di produzione, dovrà registrare il medesimo impianto all'interno di GAUDÌ, accedendo al link:

http://www.terna.it/default/Home/SISTEMA_ELETTRICO/gaudi.aspx

Per maggiori informazioni sul processo di registrazione dell'impianto in GAUDÌ e sui successivi obblighi a Suo carico, necessari ai fini dell'Abilitazione ai fini dell'Attivazione e dell'Esercizio delle Unità di Produzione su GAUDÌ, previsti dal TICA, può consultare i manuali pubblicati sul sito internet di Terna, e la "Guida per le connessioni alla rete di E-distribuzione".

Ci è infine gradita l'occasione di invitarLa a registrarsi presso il nostro sito internet al

link: http://e-distribuzione.it/it-IT/Pagine/servizi_produttori.aspx

al fine di poter usufruire dei nostri servizi gratuiti di verifica dello stato dell'iter di connessione relativo alla Sua richiesta.

Ai sensi dell'art. 31.1 della delibera AEEG ARG/Elt n. 99/08 e successive modifiche, il presente preventivo cesserà di validità qualora non comunichiate ufficialmente al gestore di rete interessato l'inizio dei lavori per la realizzazione dell'impianto di produzione di energia elettrica entro 18 mesi dalla data di ricevimento dell'accettazione del presente preventivo. Nel caso in cui il termine sopraindicato non possa essere rispettato a causa della mancata conclusione dei procedimenti autorizzativi o per cause di forza maggiore o per cause a Voi non imputabili, sarà Vs cura, ai sensi

dell'art. 31.2 del TICA, al fine di evitare la decadenza del preventivo di connessione accettato, darne informazione alla scrivente società mediante dichiarazione sostitutiva di atto di notorietà. In questo caso dovrete trasmetterci, con cadenza periodica di 6 mesi, dichiarazione sostitutiva di atto di notorietà recante un aggiornamento dello stato di avanzamento dell'iter autorizzativo relativo alla connessione. In assenza dell'accettazione e delle comunicazioni di cui sopra nei termini indicati, la richiesta di connessione per l'impianto in oggetto dovrà intendersi decaduta.

Per tutto l'iter della pratica di connessione dovrà fare riferimento a Alessandro Poggiali n° telefonico 3296520703 mail alessandro.poggiali@e-distribuzione.com e per la parte tecnica Luigi Nani n° telefonico 3292251983.

Le evidenziamo che l'accettazione del preventivo comporta la prenotazione della capacità di rete relativamente alla potenza di immissione indicata nel presente preventivo, con le modalità e tempistiche previste dall'art. 33 del TICA come modificato dalla deliberazione 328/2012/R/EEL.

In particolare precisiamo che la soluzione tecnica rimarrà valida per 270 giorni lavorativi dalla data di accettazione del preventivo. Scaduto tale termine senza che, in relazione al progetto dell'impianto di produzione, venga acquisita, laddove prevista, la Valutazione di Impatto Ambientale positiva, ovvero venga ottenuto il provvedimento di autorizzazione alla costruzione, la soluzione tecnica in questione assumerà valore indicativo e quindi non sarà più vincolante per la nostra società.

Si fa presente che, decorso il termine dei 270 giorni lavorativi sopracitati, il responsabile del procedimento VIA o del procedimento di autorizzazione, in base all'art. 33.5 e 33.6 del TICA, nel caso ritenga possibile l'esito positivo del procedimento stesso, può verificare con la nostra società il persistere delle condizioni di fattibilità e realizzabilità della soluzione tecnica minima indicata nel presente preventivo. Tale possibilità è riconosciuta anche a Lei, come previsto dall'art. 33.6 TICA, se ci invierà copia della lettera di convocazione della riunione conclusiva della conferenza dei servizi relativa al procedimento autorizzativo dell'impianto di produzione

Con l'occasione comunichiamo di seguito il link del nostro sito internet sul quale potrete trovare informazioni utili ad ogni Vostra esigenza e-distribuzione.it/produttori

Le ricordiamo che è a sua disposizione il Contact Center di e-distribuzione SpA, Numero Verde 803500. Il servizio è disponibile dal lunedì al venerdì dalle 9:00 alle 18:00 e il sabato dalle 9:00 alle 13:00. Potrà inoltre visitare il sito internet di e-distribuzione SpA, all'indirizzo web: www.edistribuzione.it, per informazioni, consigli utili sulle forniture di energia elettrica, servizi on-line, quali ad esempio la visualizzazione dei consumi di energia elettrica. Il sito dispone di sezioni dedicate a clienti e produttori con contenuti, schede pratiche e servizi facilmente consultabili.

15. DOCUMENTAZIONE ALLEGATA

In allegato al presente preventivo si trasmettono:

- ☐ Tabella "Larghezza delle fasce da asservire in presenza di campate di lunghezza ricorrente"
- ☐ Specifica tecnica
- ☐ Planimetria con tracciato di massima dell'impianto di rete.
- ☐ Condizioni generali contratto di connessione
- ☐ Condizioni generali contratto servizio di misura

Con i migliori saluti.

Sandro Pinzauti
IL RESPONSABILE

Il presente documento è sottoscritto con firma digitale ai sensi dell'art. 21 del d.lgs. 82/2005

Larghezza delle fasce da asservire in presenza di campate di lunghezza ricorrente¹

Tipo di linea	Natura conduttore	Sezione o diametro	Palificazione	Armamento	Lunghezza campata ricorrente (1)	Larghezza fascia (2)
BT	Cavo interrato	qualsiasi				3 m
MT	cavo aereo	qualsiasi	Qualsiasi	qualsiasi	qualsiasi	4 m
	Cavo interrato	qualsiasi				4 m
	rame nudo	25/35 mm ²	Qualsiasi	qualsiasi	160 m	11 m
	rame nudo	70 mm ²	Qualsiasi	qualsiasi	160 m	13 m
	Al- Acc. Lega di Al	Qualsiasi	Qualsiasi	qualsiasi	160 m	13 m
	Qualsiasi	Qualsiasi	Qualsiasi	qualsiasi	250 m	19 m
AT fino a 150 kV	All-Acc	c _j = 22,8 mm	tralicci semplice terna	sospeso	400 m	27 m
			tralicci doppia terna	sospeso	400 m	28 m
	All-Acc	□ = 31,5 mm	tralicci semplice terna	sospeso	350 m	29 m
			tralicci doppia terna	sospeso	350 m	30 m
	Cavo interrato	qualsiasi				5 m

CONDIZIONI GENERALI DI CONTRATTO PER IL SERVIZIO DI CONNESSIONE ALLA RETE ELETTRICA IN MEDIA TENSIONE (Opere a cura e-distribuzione)**PREMESSA**

a) l'Autorità per l'Energia Elettrica e il Gas ed il Sistema Idrico, d'ora innanzi denominata - per brevità- anche ARERA, con deliberazione ARG/elt n. 99/08 e successive modifiche ha approvato il Testo Integrato delle Condizioni Tecniche ed Economiche per la Connessione alle Reti con obbligo di connessione di terzi degli impianti di produzione di energia elettrica (di seguito denominato TICA);

b) in attuazione della sopra menzionata deliberazione, e-distribuzione ha adottato la "Guida per le connessioni alla rete elettrica di e-distribuzione" pubblicata sul sito internet <http://e-distribuzione.it/it-IT/>, (di seguito denominata Guida) con la quale sono state definite le disposizioni generali relative alle modalità e condizioni contrattuali per l'erogazione da parte di e-distribuzione del servizio di connessione alle reti elettriche per impianti di produzione;

c) il TICA prevede che i rapporti tra il Gestore di Rete interessato alla connessione ed il richiedente ai fini dell'erogazione del servizio di connessione siano regolati da un apposito contratto di connessione;

d) al fine di semplificare la contrattualizzazione di cui al precedente punto, e-distribuzione ha predisposto le presenti condizioni generali di contratto che vengono inviate unitamente al preventivo per la successiva accettazione da parte del Produttore.

DEFINIZIONI

ARERA: è l'Autorità di Regolazione per Energia Reti e Ambiente.

Cabina di consegna: è l'impianto, di cui alla norma CEI 0-16, occorrente per realizzare la connessione del Produttore in MT.

Codice di Rete: è il "Codice di trasmissione, dispacciamento, sviluppo e sicurezza della rete" emanato, e periodicamente aggiornato, da Terna secondo la normativa vigente.

Connessione: è il collegamento alla rete di un impianto elettrico per il quale sussiste, almeno in un punto la continuità circuitale, senza interposizione di impianti elettrici di terzi, con la rete medesima.

Contratto di connessione in prelievo: è il contratto che disciplina il rapporto tra il Distributore ed il titolare del punto di connessione in prelievo in merito al servizio di connessione per i prelievi di energia elettrica dalla rete e-distribuzione.

Contratto per il servizio di trasporto: è il contratto che disciplina il servizio di trasporto in relazione ai prelievi di energia elettrica

effettuati sulla rete di distribuzione.

GAUDI: è il sistema di Gestione dell'Anagrafica Unica Degli Impianti di produzione di energia elettrica predisposto da Terna ai sensi del TICA.

Impianto di rete per la connessione: è la porzione di impianto per la connessione di competenza del Gestore di Rete con obbligo di connessione di terzi, compresa tra il punto di inserimento sulla rete esistente e il punto di connessione.

Impianto di produzione: è l'insieme del macchinario, dei circuiti, dei servizi ausiliari e degli eventuali carichi per la generazione di energia elettrica; ciascun impianto può essere diviso in una o più sezioni e queste in uno o più gruppi di generazione.

Interventi sulla rete elettrica esistente: interventi in relazione ai quali e-distribuzione può consentire al Produttore, di gestire l'iter autorizzativo e la realizzazione.

Impianto di rete per la connessione comune a più richiedenti: è l'impianto di rete necessario, in tutto o in parte per la connessione di più impianti di produzione.

Iter autorizzativo: è l'insieme dei procedimenti autorizzativi volti all'acquisizione delle autorizzazioni necessarie alla costruzione ed esercizio dell'impianto di rete per la connessione e delle attività finalizzate all'acquisizione delle relative servitù.

PESSE: è il "Piano di Emergenza per la Sicurezza del Sistema Elettrico" adottato da Terna, ai sensi della deliberazione del Comitato Interministeriale per la Programmazione Economica (CIPE) del 6 novembre 1979 n.91.

Potenza in immissione: è la potenza massima riportata nel preventivo che il Produttore può immettere in rete.

Produttore: la persona fisica o giuridica che è o sarà titolare del Punto di Consegna e che ha la disponibilità dell'impianto di produzione di energia elettrica.

Punto di Consegna o Punto di Connessione: è il confine fisico tra la rete di distribuzione e la porzione di impianto di connessione la cui realizzazione, gestione, esercizio e manutenzione rimangono di competenza del Produttore.

Punto di Prelievo: è il punto in cui l'energia elettrica viene prelevata dalla rete con obbligo di connessione di terzi da parte del Produttore. Tale punto può coincidere con il Punto di Consegna.

Regolamento di Esercizio: documento contenente le condizioni anche tecniche per l'esercizio dell'impianto di produzione e l'interoperabilità tra il medesimo e la rete di

distribuzione come meglio definito dalle norme CEI 0-16.

Sviluppo: è un intervento di espansione o di evoluzione della rete elettrica di distribuzione e/o di trasmissione, motivato, in particolare, dall'esigenza di estendere la rete per consentire la connessione di impianti elettrici di soggetti terzi alla rete medesima.

Terna: è Gestore della Rete di Trasmissione Nazionale concessionario dell'attività di dispacciamento e trasmissione della rete elettrica.

UP: sono le unità di produzione di energia elettrica che compongono l'impianto di produzione.

TITOLO I - DISPOSIZIONI GENERALI**Art. 1 Premesse, allegati e definizioni.**

1.1. Le premesse e le definizioni formano parte integrante e sostanziale delle presenti condizioni generali;

1.2. Ai fini e per gli effetti del presente documento, valgono anche le disposizioni contenute nelle Guida, cui si fa rinvio per quanto non specificamente previsto nelle presenti condizioni generali;

1.3. In caso di contrasto tra le disposizioni contenute nelle presenti condizioni e quelle contenute nella Guida prevalgono le prime.

Art. 2 Oggetto.

2.1. Le presenti condizioni generali disciplinano i rapporti tra e-distribuzione ed il Produttore relativamente alla connessione in media tensione alla rete elettrica degli impianti di produzione.

TITOLO II – OBBLIGHI DELLE PARTI PRIMA DELL'EROGAZIONE DEL SERVIZIO DI CONNESSIONE**Art. 3 Obblighi del Produttore.**

3.1. Il Produttore, con l'accettazione del preventivo, si impegna a:

a) rispettare le previsioni contenute nelle Guida ed a sottoscrivere il Regolamento di Esercizio prima dell'attivazione della connessione;

b) predisporre ed inviare ad e-distribuzione il programma cronologico riguardante la costruzione dell'impianto di produzione, aggiornandolo semestralmente;

c) provvedere a tutto quanto necessario ad inserire le UP in GAUDI ed ai successivi aggiornamenti;

d) realizzare l'impianto di produzione da connettere alla rete di e-distribuzione, salvo cause di forza maggiore, fatto del terzo, caso fortuito o eventi comunque allo stesso non imputabili;

e) realizzare, previa acquisizione delle eventuali autorizzazioni o permessi, nel rispetto delle regole di buona tecnica, le opere necessarie alla realizzazione fisica della connessione indicate nella specifica tecnica allegata al preventivo o consegnata in sede di sopralluogo per la redazione del preventivo e a darne comunicazione scritta di completamento a e-distribuzione;

) stipulare, prima che e-distribuzione avvii i lavori di realizzazione dell'impianto di rete per la connessione, il contratto per la costituzione di servitù di elettrodotto/di cabina qualora l'impianto di rete interessi aree che siano nell'esclusiva disponibilità del Produttore;

a) qualora opti di seguire l'iter autorizzativo relativo all'impianto di rete per la connessione e quello per gli eventuali interventi sulla rete elettrica esistente, sottoporre ad e-distribuzione, prima della presentazione dell'istanza di autorizzazione, la relativa documentazione progettuale per la validazione di competenza nonché ottenere a favore di e-distribuzione o volturare in capo a e-distribuzione, con oneri a proprio carico, tutte le autorizzazioni, licenze o permessi inerenti gli impianti di cui sopra rilasciati dalle competenti amministrazioni ed anche le relative servitù di elettrodotto, consegnando ad e-distribuzione la relativa documentazione, anche tecnica;

b) eliminare le difformità riscontrate da e-distribuzione in relazione alle opere necessarie alla realizzazione fisica della connessione, dandone successiva comunicazione ad e-distribuzione stessa;

c) rimborsare, nel caso in cui il Produttore abbia gestito l'iter autorizzativo per l'impianto di rete per la connessione e per gli eventuali interventi sulla rete, ad e-distribuzione tutti i danni e/o oneri che la stessa dovesse sopportare per il caso in cui l'impianto di rete e/o gli eventuali interventi sulla rete, per responsabilità del Produttore non siano assistiti da provvedimenti autorizzativi legittimi e/o servitù valide ed efficaci, anche nei confronti dei terzi;

l) non chiedere ad e-distribuzione il risarcimento dei danni per mancata produzione nel caso tale situazione sia conseguenza dell'annullamento di provvedimenti amministrativi ovvero del venir meno delle servitù relative agli impianti di rete per la connessione.

Art. 4 Obblighi di e-distribuzione.

4.1. e-distribuzione, qualora il Produttore, con l'accettazione del preventivo, scelga di non curare gli adempimenti connessi alle procedure autorizzative, si attiva per l'acquisizione delle autorizzazioni e permessi eventualmente necessari per la

costruzione e esercizio dell'impianto di rete per la connessione e/o per gli eventuali interventi sulla rete esistente, dandone la relativa informativa nel rispetto delle tempistiche previste dall'ARERA;

4.2. e-distribuzione, qualora il Produttore, con l'accettazione del preventivo, scelga di curare gli adempimenti connessi alle procedure autorizzative dell'impianto di rete per la connessione e/o per gli eventuali interventi sulla rete esistente, si impegna a:

a) fornire, se non già contenute nel preventivo, tutte le informazioni necessarie per la predisposizione della documentazione che il Produttore deve presentare per l'ottenimento delle autorizzazioni, permessi e servitù necessari alla costruzione ed esercizio sia dell'impianto di rete per la connessione che degli eventuali interventi sulla rete elettrica esistente;

b) predisporre, se richiesta dal Produttore, la documentazione per l'acquisizione delle autorizzazioni, permessi e servitù di cui al precedente sub a);

4.3. e-distribuzione, una volta ottenute le autorizzazioni, i permessi e le servitù necessarie alla costruzione dell'impianto di rete per la connessione e/o per gli eventuali interventi sulla rete elettrica esistente, si impegna, nel rispetto della tempistica prevista dall'ARERA, a realizzare tale impianto, salvo casi di forza maggiore, fatto del terzo, caso fortuito o eventi comunque non imputabili ad e-distribuzione. Realizzato l'impianto di rete per la connessione, e-distribuzione ne dà comunicazione al Produttore.

TITOLO III - EROGAZIONE DEL SERVIZIO DI CONNESSIONE

Art. 5 Attivazione e prosecuzione del servizio di connessione.

5.1. In esito alla realizzazione dell'impianto di rete per la connessione e/o degli eventuali interventi sulla rete, e-distribuzione si impegna, nel rispetto di quanto previsto nel presente contratto, ad attivare e mantenere la connessione.

5.2. L'attivazione e la prosecuzione del servizio di connessione sono subordinate al verificarsi delle seguenti condizioni:

a) che, in relazione ai prelievi di energia elettrica necessari per il funzionamento dell'impianto di produzione ed effettuati nel Punto di Consegna ovvero da eventuale altro Punto di Prelievo di cui il Produttore sia titolare, siano stati stipulati gli specifici contratti per la regolamentazione dei prelievi stessi (contratto per il servizio di trasporto e contratto di connessione in prelievo);

b) che le apparecchiature di misura dell'energia prodotta in rete, ove il Produttore (nei casi previsti dalle disposizioni dell'ARERA) abbia optato per

l'installazione a propria cura delle stesse, siano conformi alle prescrizioni della Guida e teleleggibili da e-distribuzione;

c) che il Produttore abbia stipulato con e-distribuzione il contratto per il servizio di misura, qualora, nei casi previsti dalle disposizioni dell'ARERA; abbia chiesto ad e-distribuzione l'attivazione del servizio;

d) che all'impianto di produzione non sia connesso, salvo quanto previsto dalla normativa vigente, alcun impianto che risulti essere direttamente od indirettamente nella disponibilità di soggetti giuridici diversi dal Produttore;

e) che il Produttore abbia sottoscritto il Regolamento di Esercizio BT, rispetti le prescrizioni ivi contenute ed abbia ottenuto l'abilitazione in GAUDI';

f) che permangano le autorizzazioni, i permessi e le servitù riguardanti la costruzione e l'esercizio dell'impianto di rete di connessione e quelli relativi agli interventi sulla rete elettrica esistente.

Art. 6 Servizio di connessione.

6.1. A seguito dell'attivazione della connessione alla rete dell'impianto di produzione, il Produttore acquisisce il diritto ad esercitare l'impianto di produzione in parallelo con la rete e-distribuzione ed ad immettere energia elettrica nella rete e-distribuzione nei limiti della potenza in immissione e nel rispetto delle:

a) prescrizioni tecniche per la connessione stabilite nel preventivo e nel Regolamento di Esercizio;

b) condizioni tecnico-economiche di accesso e di interconnessione alla rete stabilite dall'ARERA;

c) regole e obblighi contenuti nel Codice di Rete;

d) norme tecniche in vigore (CEI - Comitato Elettrotecnico Italiano).

6.2. Il Produttore si impegna a:

a) mantenere in stato di perfetta efficienza i propri impianti in modo da non recare danno alla rete e-distribuzione, agli altri clienti già connessi alla stessa, nonché alle altre reti a cui la rete e-distribuzione è sottesa;

b) impedire, salvo caso di forza maggiore, caso fortuito o fatto del terzo, il danneggiamento di impianti ed apparecchiature di e-distribuzione insistenti su aree di sua proprietà, anche se non esclusiva;

c) adeguare, sostenendo i relativi costi, su richiesta di e-distribuzione e secondo le modalità da questa definite, l'impianto di produzione nei casi in cui interventi di sviluppo della rete e-distribuzione o altre esigenze della rete elettrica lo rendano necessario per garantire la sicurezza del sistema elettrico;

d) far sì che, nel caso di trasferimento a terzi

della titolarità dell'impianto di produzione o comunque in ogni situazione che comporti una modifica del soggetto giuridico che ha la disponibilità dell'impianto di produzione, il nuovo titolare assuma a suo carico le obbligazioni previste nel preventivo, nelle presenti condizioni generali di contratto e nel Regolamento di Esercizio inviando tempestiva comunicazione scritta ad e-distribuzione onde permettere le successive stipulazioni contrattuali con il nuovo titolare dell'impianto di produzione;

e) segnalare, tempestivamente e per iscritto, ad e-distribuzione l'eventuale cessione di ramo di azienda e qualsivoglia situazione e/o operazione societaria che comporti la variazione nella titolarità della connessione;

f) non effettuare prelievi di energia elettrica, qualora non abbia concluso i contratti di cui all'art. 5.2 sub a);

g) garantire, nel rispetto delle disposizioni normative vigenti, il corretto esercizio e la manutenzione delle apparecchiature di misura e degli eventuali apparati di telelettura dallo stesso installate;

h) garantire a e-distribuzione e/o a propri incaricati l'accesso, in qualsiasi momento, ai propri impianti ed apparecchiature.

i) il Produttore non può immettere una potenza superiore a quella indicata nel preventivo; in caso di superamento della potenza in immissione in almeno due distinti mesi nell'anno solare da parte del Produttore, qualora e-distribuzione non proceda alla risoluzione del contratto e ritenga tecnicamente possibile aumentare la potenza in immissione, il Produttore deve corrispondere gli importi richiesti da e-distribuzione in base alle disposizioni dell'ARERA e sottoscrivere, se necessario, le nuove condizioni generali del contratto di connessione.

6.3. e-distribuzione si impegna a:

a) mantenere in efficienza, nel rispetto della normativa tecnica vigente, l'impianto di rete per la connessione nonché le proprie apparecchiature di misura e telelettura;

b) mantenere attiva la connessione salvo quanto previsto ai successivi artt. 8 e 9.

Art. 7 Condizioni particolari per la connessione in prelievo.

7.1. Con riferimento ai prelievi di energia effettuati nel Punto di Consegna, trova applicazione, per quanto non specificatamente previsto nelle presenti condizioni generali, quanto stabilito nel contratto di connessione in prelievo.

Art. 8 Limitazioni all'esercizio.

8.1. e-distribuzione potrà imporre limitazioni di esercizio all'impianto del Produttore, sino alla sospensione del servizio, nel caso di violazione delle presenti condizioni generali,

delle disposizioni del Regolamento di Esercizio nonché nei seguenti casi:

a) qualora siano necessari interventi di sviluppo e/o adeguamento della rete elettrica anche in assolvimento degli obblighi derivanti a proprio carico dall'atto di concessione di cui e-distribuzione è titolare;

b) qualora sussistano ragioni di sicurezza e continuità del servizio elettrico;

c) nei casi di mancata interconnessione con altri esercenti o in caso di specifiche disposizioni di TERNA o, ancora, in caso di disposizioni adottate in attuazione del PESSE;

d) per l'espletamento delle attività di manutenzione ordinaria e straordinaria della rete e-distribuzione.

8.2. Nei casi di cui al comma precedente e comunque in ogni caso di limitazioni non imputabili a e-distribuzione, il Produttore non ha diritto ad alcuna forma di remunerazione, indennizzo o risarcimento.

8.3. Qualora e-distribuzione, per ordine dell'Autorità, o in base alla normativa vigente ovvero in conformità di provvedimenti dell'ARERA (quale ad es. la Delibera ARG/elt 4/08) debba disalimentare il Punto di Consegna, il Produttore esonera e-distribuzione da ogni responsabilità per le conseguenti limitazioni o sospensioni di esercizio dell'impianto di produzione.

Art. 9 Cessazione del servizio di connessione.

9.1. Il Produttore ha facoltà di chiedere in qualsiasi momento la cessazione del servizio di connessione mediante comunicazione scritta da inviare nel rispetto delle disposizioni dell'ARERA.

9.2. È riconosciuta ad e-distribuzione la facoltà di cessare il servizio di connessione e, contestualmente, di risolvere di diritto, ai sensi dell'art. 1456 c.c., il contratto di connessione di cui alle presenti condizioni generali, al verificarsi di anche una soltanto delle circostanze di seguito elencate:

a) inadempimento da parte del Produttore ad uno degli obblighi previsti nei precedenti articoli 5 e 6;

b) ogni altro comportamento che possa compromettere la sicurezza o la continuità del servizio elettrico.

Art. 10 Responsabilità.

10.1. Non sussisterà responsabilità alcuna delle Parti per inadempimenti dovuti a cause di forza maggiore, caso fortuito, fatto del terzo ovvero ad eventi comunque al di fuori del loro controllo quali, a titolo meramente esemplificativo: guerre, sommosse, terremoti, inondazioni, incendi, scioperi (anche aziendali), interruzioni dell'erogazione di energia elettrica o nella fornitura delle linee dedicate di trasporto dati

facenti parte del sistema informatico di e-distribuzione, quando tali interruzioni siano imputabili esclusivamente al comportamento di terzi.

10.2. e-distribuzione sarà eventualmente responsabile nei confronti del Produttore per danni materiali che siano diretta conseguenza di suo dolo o colpa grave, intendendosi espressamente esclusa ogni sua responsabilità per danni indiretti o lucro cessante.

Art. 11 Efficacia.

11.1. Le presenti condizioni generali diventano vincolanti a decorrere dalla data di ricevimento da parte di e-distribuzione dell'accettazione del preventivo e conservano la loro efficacia per tutta la durata del servizio di connessione.

11.2. In caso di trasferimento a terzi della titolarità o della disponibilità dell'impianto di produzione ovvero in caso di cessione di ramo d'azienda di cui all'art.6.2 sub d) ed e), il Produttore rimane vincolato al rispetto di tutte le obbligazioni assunte verso e-distribuzione, rispondendo di ogni danno, diretto ed indiretto, fino a che detti terzi non abbiano assunte nei confronti di e-distribuzione le medesime obbligazioni.

Art. 12 Riservatezza e trattamento dei dati personali.

12.1. Tutte le informazioni di carattere personale, industriale, finanziario, economico, patrimoniale e commerciale, rilasciate dal Produttore a e-distribuzione sono da considerarsi riservate e non saranno utilizzate da e-distribuzione se non in funzione di attività previste dalla legge o dalla Guida o altrimenti prescritte dalle Autorità competenti. e-distribuzione garantirà al Produttore il rispetto del segreto d'ufficio e della riservatezza su tutte le informazioni riservate ricevute e non comunicherà dette informazioni a terzi senza il consenso scritto del Produttore.

12.2. Il Produttore consente che e-distribuzione possa utilizzare e pubblicare i propri dati, in forma aggregata ed anonima, per l'elaborazione di bilanci, a fini statistici o per altre finalità istituzionali.

12.3. Il Produttore, ai sensi di quanto previsto dal Regolamento europeo in materia di protezione dei dati personali n. 2016/679 (di seguito anche "GDPR"), presta il proprio consenso al trattamento ed alla comunicazione, da parte di e-distribuzione, dei dati riguardanti la connessione -ivi compresi quelli di misura dei prelievi e dei consumi- nei limiti in cui il trattamento e la comunicazione siano funzionali all'adempimento di tutti gli obblighi previsti dalle presenti condizioni generali, dalla legge, da regolamenti, da delibere, dalla

normativa comunitaria e dalle GUIDA.

12.4. Il Produttore, ai sensi del GDPR, acconsente che i dati dallo stesso forniti siano utilizzati per il monitoraggio della qualità del servizio prestato e che gli stessi dati possano essere, comunicati, per le medesime finalità, a società controllate o collegate e/o a terzi fornitori di servizi.

Con la presente informativa e-distribuzione fornisce le opportune informazioni sulle modalità e sulle finalità del trattamento dei dati personali comunicati per la stipula del CONTRATTO PER IL SERVIZIO DI CONNESSIONE ALLA RETE ELETTRICA IN MEDIA TENSIONE

Titolare del trattamento, ai sensi dell'art. 13 del GDPR, è la società e-distribuzione S.p.A., con sede legale in Roma, via Ombrone n. 2, P. IVA 05779711000.

Ai sensi dell'art. 4, n. 2, del GDPR, per "trattamento" di dati personali si intende: "qualsiasi operazione o insieme di operazioni, compiute con o senza l'ausilio di processi automatizzati e applicate a dati personali o insiemi di dati personali, come la raccolta, la registrazione, l'organizzazione, la strutturazione, la conservazione, l'adattamento o la modifica, l'estrazione, la consultazione, l'uso, la comunicazione mediante trasmissione, diffusione o qualsiasi altra forma di messa a disposizione, il raffronto o l'interconnessione, la limitazione, la cancellazione o la distruzione".

Il Titolare ha nominato un Responsabile della Protezione dei dati personali (RPD) che può essere contattato al seguente indirizzo e-mail: dpo.e-distribuzione@enel.com per tutte le questioni relative al trattamento dei Suoi dati personali.

Il Titolare tratterà i dati personali ("Dati Personali") del Produttore acquisiti da e-distribuzione, a titolo esemplificativo, possono essere:

- Dati identificativi: dati che permettono l'identificazione diretta, come i dati anagrafici;
- Dati di contatto: dati relativi alle comunicazioni elettroniche (via Internet o telefono), quali telefono, cellulare, e-mail, forniti al Titolare in fase di sottoscrizione o nel corso della durata del Contratto, necessari a contattare il Produttore per fornire riscontri alle esigenze manifestate. e-distribuzione tratterà i Dati personali del Produttore per il conseguimento di finalità precise e solo in presenza di una specifica base giuridica prevista dalla legge applicabile in materia di privacy e protezione dei dati personali. Nello specifico la base giuridica del trattamento è costituita dal rapporto contrattuale instaurato con e-distribuzione, da un legittimo interesse di

e-distribuzione od infine se e-distribuzione è tenuta a trattare i Dati personali del Produttore in forza di un obbligo di legge. Il Titolare tratterà i Dati Personali nel rispetto delle garanzie di riservatezza e delle misure di sicurezza previste dalla normativa vigente. Il trattamento è effettuato anche con l'ausilio di mezzi elettronici o comunque automatizzati ed è svolto dal Titolare e/o da Responsabili di cui il Titolare può avvalersi per memorizzare, gestire e trasmettere i dati stessi. I Dati Personali di cui e-distribuzione verrà a conoscenza potranno essere resi accessibili, per le finalità sopra menzionate:

- a) ai soggetti espressamente autorizzati dal Titolare, quali dipendenti e collaboratori addetti alle unità organizzative preposte al trattamento medesimo;
- b) ai soggetti designati responsabili ex art. 28 del GDPR, quali terzi fornitori di servizi in favore di e-distribuzione ai fini dell'esecuzione di un Contratto ("Responsabili");
- c) alla capogruppo Enel S.p.A. e ad altre società del Gruppo.

I Dati Personali del Produttore saranno trattati all'interno dell'Unione Europea e conservati su server ubicati in Germania, quindi all'interno dell'Unione Europea.

Tutti i Dati Personali del Produttore oggetto di trattamento per le finalità di cui al presente Contratto saranno conservati nel rispetto dei principi di proporzionalità e necessità, e comunque fino a che non siano state perseguite le finalità del trattamento al termine delle quali verranno cancellati, fatte salve le esigenze di difesa anche in ipotesi di eventuale contenzioso.

Ai sensi degli artt. 15 – 21 del GDPR, in relazione ai Dati personali comunicati, il Produttore ha il diritto di:

- a) accedere e chiedere copia;
 - b) richiedere la rettifica;
 - c) richiedere la cancellazione;
 - d) ottenere la limitazione del trattamento;
 - e) opporsi al trattamento;
 - f) ricevere in un formato strutturato, di uso comune e leggibile da dispositivo automatico i dati conferiti dal Produttore.
- Per l'esercizio dei suoi diritti, è possibile
1. accedere all'area riservata del Portale Produttori di e-distribuzione;
 2. inviare la richiesta ai canali tradizionali di e-distribuzione (casella di posta ordinaria: 5555 - 85100 Potenza (PZ), pec: e-distribuzione@pec.e-distribuzione.it e fax 800046674);
 3. contattare il Call Center al seguente numero verde gratuito 800.08.55.77. Le ricordiamo che è un Suo diritto proporre un reclamo al Garante per la Protezione dei Dati Personali, mediante:
- a) Raccomandata A/R da inviarsi a: Garante per la protezione dei dati personali, Piazza

di Monte Citorio, 121 00186 Roma

- b) e-mail all'indirizzo: garante@gpdp.it; oppure: protocollo@pec.gpdp.it;
- d) fax al numero: 06/69677.3785.

Art. 13 Modifiche ed integrazioni alle presenti condizioni generali e clausola di rinvio.

13.1. Integrano automaticamente il presente documento le condizioni obbligatoriamente imposte dalla legge o da provvedimenti dell'ARERA, di altre pubbliche Autorità o di altri soggetti competenti.

13.2. Parimenti, si intendono abrogate le condizioni che risultino incompatibili con quanto imposto ai sensi del precedente comma.

13.3. Qualora, a seguito dei provvedimenti dell'ARERA non sia possibile la modifica automatica delle presenti condizioni generali, e-distribuzione provvederà a formulare le conseguenti clausole integrative o modificative e a renderle note al Produttore ai fini della successiva sottoscrizione, sempre che necessaria;

13.4. Per quanto non espressamente previsto dalle presenti condizioni generali, le parti fanno espresso rinvio alle disposizioni del TICA.

Art. 14 Cessione del contratto.

14.1. e-distribuzione potrà cedere il contratto ad altra impresa distributrice dell'energia elettrica ovvero al Gestore di Rete competente.

Art. 15 Foro competente

15.1. Per qualsiasi controversia rientrante nella giurisdizione del giudice ordinario che dovesse insorgere in merito all'interpretazione e/o esecuzione del presente Contratto, le Parti, d'intesa, stabiliscono la competenza esclusiva del Foro di FIRENZE.

CONDIZIONI GENERALI DI CONTRATTO PER IL SERVIZIO DI CONNESSIONE ALLA RETE ELETTRICA IN MEDIA TENSIONE (Opere a cura Produttore)**PREMESSA**

a) l'Autorità per l'Energia Elettrica e il Gas ed il Sistema Idrico, d'ora innanzi denominata - per brevità- anche ARERA, con deliberazione ARG/elt n. 99/08 e successive modifiche ha approvato il Testo Integrato delle Condizioni Tecniche ed Economiche per la Connessione alle Reti con obbligo di connessione di terzi degli impianti di produzione di energia elettrica (di seguito denominato TICA);

b) in attuazione della sopra menzionata deliberazione, e-distribuzione ha adottato la "Guida per le connessioni alla rete elettrica di e-distribuzione" pubblicata sul sito internet <http://e-distribuzione.it/it-IT/> (di seguito denominata Guida) con la quale sono state definite le disposizioni generali relative alle modalità e condizioni contrattuali per l'erogazione da parte di e-distribuzione del servizio di connessione alle reti elettriche per impianti di produzione;

c) il TICA prevede che i rapporti tra il Gestore di Rete interessato alla connessione ed il richiedente ai fini dell'erogazione del servizio di connessione siano regolati da un apposito contratto di connessione;

c) al fine di semplificare la contrattualizzazione di cui al precedente punto, e-distribuzione ha predisposto le presenti condizioni generali di contratto che vengono inviate unitamente al preventivo per la successiva accettazione da parte del Produttore.

DEFINIZIONI

ARERA: è l'Autorità di Regolazione per Energia Reti e Ambiente.

Cabina di consegna: è l'impianto, di cui alla norma CEI 0-16, occorrente per realizzare la connessione del Produttore in MT.

Codice di Rete: è il "Codice di trasmissione, spacciamento, sviluppo e sicurezza della rete" emanato, e periodicamente aggiornato, da Terna secondo la normativa vigente.

Connessione: è il collegamento alla rete di un impianto elettrico per il quale sussiste, almeno in un punto la continuità circuitale, senza interposizione di impianti elettrici di terzi, con la rete medesima.

Contratto di connessione in prelievo: è il contratto che disciplina il rapporto tra il distributore ed il titolare del punto di connessione in prelievo in merito al servizio di connessione per i prelievi di energia elettrica dalla rete e-distribuzione.

Contratto per il servizio di trasporto: è il contratto che disciplina il servizio di trasporto in relazione ai prelievi di energia elettrica

effettuati sulla rete di distribuzione.

Garanzia fideiussoria: contratto autonomo di garanzia con clausola a prima richiesta emesso da istituto di credito a favore di e-distribuzione a garanzia del rimborso dei costi sostenuti da e-distribuzione stessa per l'eliminazione dei vizi e difetti dell'impianto di rete realizzato da parte del Produttore. La garanzia avrà durata triennale e sarà d'importo pari al 30% del valore dell'impianto di rete realizzato dal Produttore.

GAUDI: è il sistema di Gestione dell'Anagrafica Unica Degli Impianti di produzione di energia elettrica predisposto da Terna ai sensi del TICA.

Impianto di rete per la connessione: è la porzione di impianto per la connessione di competenza del gestore di rete con obbligo di connessione di terzi, compresa tra il punto di inserimento sulla rete esistente e il punto di connessione.

Impianto di produzione: è l'insieme del macchinario, dei circuiti, dei servizi ausiliari e degli eventuali carichi per la generazione di energia elettrica; ciascun impianto può essere diviso in una o più sezioni e queste in uno o più gruppi di generazione.

Interventi sulla rete elettrica esistente: interventi in relazione ai quali e-distribuzione può consentire al Produttore di gestire l'iter autorizzativo e la realizzazione.

Impianto di rete per la connessione comune a più richiedenti: è l'impianto di rete necessario, in tutto o in parte, per la connessione di più impianti di produzione.

Iter autorizzativo: è l'insieme dei procedimenti autorizzativi volta all'acquisizione delle autorizzazioni necessarie alla costruzione ed esercizio dell'impianto di rete per la connessione e delle attività finalizzate all'acquisizione delle relative servitù.

PESSE: è il "Piano di Emergenza per la Sicurezza del Sistema Elettrico" adottato da Terna, ai sensi della deliberazione del Comitato Interministeriale per la Programmazione Economica (CIPE) del 6 novembre 1979 n.91.

Potenza in immissione: è la potenza massima riportata nel preventivo che il Produttore può immettere in rete.

Produttore: la persona fisica o giuridica che è o sarà titolare del Punto di Consegna e che ha la disponibilità dell'impianto di produzione di energia elettrica.

Punto di Consegna o Punto di

Connessione: è il confine fisico tra la rete di distribuzione e la porzione di impianto di connessione la cui realizzazione, gestione,

esercizio e manutenzione rimangono di competenza del Produttore.

Punto di Prelievo: è il punto in cui l'energia elettrica viene prelevata dalla rete con obbligo di connessione di terzi da parte del Produttore. Tale punto può coincidere con il Punto di Consegna.

Regolamento di Esercizio: documento contenente le condizioni anche tecniche per l'esercizio dell'impianto di produzione e l'interoperabilità tra il medesimo e la rete di distribuzione come meglio definito dalle norme CEI 0-16.

Sviluppo: è un intervento di espansione o di evoluzione della rete elettrica di distribuzione e/o di trasmissione, motivato, in particolare, dall'esigenza di estendere la rete per consentire la connessione di impianti elettrici di soggetti terzi alla rete medesima.

Terna: è il Gestore della Rete di Trasmissione Nazionale concessionario dell'attività di spacciamento e trasmissione della rete elettrica.

UP: sono le unità di produzione di energia elettrica che compongono l'impianto di produzione.

TITOLO I - DISPOSIZIONI GENERALI**Art. 1 Premesse, allegati e definizioni.**

1.1. Le premesse e le definizioni formano parte integrante e sostanziale delle presenti condizioni generali.

1.2. Ai fini e per gli effetti del presente documento, valgono anche le disposizioni contenute nella Guida, cui si fa rinvio per quanto non specificamente previsto nelle presenti condizioni generali.

1.3. In caso di contrasto tra le disposizioni contenute nelle presenti condizioni e quelle contenute nella Guida prevalgono le prime.

Art. 2 Oggetto.

2.1. Le presenti condizioni generali disciplinano i rapporti tra e-distribuzione ed il Produttore relativamente alla connessione in media tensione alla rete elettrica degli impianti di produzione.

TITOLO II - OBBLIGHI DELLE PARTI**PRIMA DELL'EROGAZIONE DEL****SERVIZIO DI CONNESSIONE****Art. 3 Obblighi del Produttore**

3.1. Il Produttore, con l'accettazione del preventivo, si impegna a:

a) rispettare le previsioni contenute nella Guida e sottoscrivere il Regolamento di Esercizio prima dell'attivazione della connessione;

b) predisporre ed inviare ad e-distribuzione il

programma cronologico riguardante la costruzione dell'impianto, aggiornandolo semestralmente;

c) provvedere a tutto quanto necessario ad inserire le UP in GAUDI' ed ai successivi aggiornamenti;

d) realizzare l'impianto di produzione da connettere alla rete di e-distribuzione, salvo cause di forza maggiore, fatto del terzo o eventi comunque allo stesso non imputabili;

e) realizzare, previa acquisizione delle eventuali autorizzazioni o permessi, nel rispetto delle regole di buona tecnica, le opere necessarie alla realizzazione fisica della connessione indicate nella Specifica Tecnica, allegata al preventivo o consegnata in sede di sopralluogo per la redazione del preventivo, nonché a darne comunicazione scritta di completamento a e-distribuzione;

f) sottoporre ad e-distribuzione, prima della presentazione dell'istanza di autorizzazione, qualora opti di gestire in proprio l'iter autorizzativo relativo all'impianto di rete per la connessione e/o quello per gli eventuali interventi sulla rete elettrica esistente, la relativa documentazione progettuale per la validazione di competenza nonché ottenere a favore di e-distribuzione o volturare in capo a e-distribuzione, con oneri a proprio carico, tutte le autorizzazioni, licenze o permessi inerenti gli impianti di cui sopra rilasciati dalle competenti amministrazioni ed anche le relative servitù di elettrodotto, consegnando ad e-distribuzione la relativa documentazione, anche tecnica;

d) sottoscrivere, qualora opti per la realizzazione in proprio degli impianti di rete per la connessione e/o degli interventi sulla rete esistente, un contratto con cui vengono regolate le tempistiche, i corrispettivi e le responsabilità della realizzazione, ivi incluse quelle associate a eventuali vizi e difetti che si dovessero presentare a seguito dell'acquisizione delle opere da parte di e-distribuzione;

a) inviare ad e-distribuzione, dopo l'ottenimento delle autorizzazioni e servitù relative all'impianto di rete per la connessione e degli eventuali interventi sulla rete esistente, il progetto esecutivo dello stesso per il rilascio da parte di quest'ultima del parere di rispondenza ai requisiti tecnici; unitamente al suddetto progetto il Produttore deve inviare anche la documentazione attestante il pagamento degli oneri di collaudo;

g) provvedere ad eseguire i lavori che e-distribuzione dovesse richiedere, in sede di collaudo degli impianti realizzati, per conformare gli interventi realizzati alle prescrizioni ed agli standard tecnici e-distribuzione, dandone comunicazione ad e-distribuzione stessa per il successivo collaudo e corrispondendo i relativi oneri;

l) eliminare le difformità riscontrate da e-distribuzione in relazione alle opere necessarie alla realizzazione fisica della connessione, dandone successiva comunicazione ad e-distribuzione stessa;

m) nel caso in cui il Produttore abbia gestito l'iter autorizzativo per l'impianto di rete per la connessione e/o per gli eventuali interventi sulla rete, rimborsare ad e-distribuzione tutti i danni e/o oneri che la stessa dovesse sopportare per il caso in cui l'impianto di rete e/o gli eventuali interventi sulla rete non siano assistiti, per responsabilità del Produttore, da provvedimenti autorizzativi legittimi e/o servitù valide ed efficaci, anche nei confronti dei terzi;

n) stipulare con e-distribuzione, sempre che il collaudo dell'impianto di rete realizzato abbia avuto esito positivo, il relativo atto di cessione costituendo le necessarie servitù di elettrodotto o cabina. Contestualmente alla suddetta stipulazione il Produttore emetterà una fattura per un importo corrispondente al valore dell'impianto secondo i costi standard di e-distribuzione presentando la garanzia fideiussoria;

e) emettere, nel caso che per la connessione sia stato necessario realizzare soltanto interventi sulla rete elettrica esistente, una fattura per il valore degli interventi realizzati a costi standard di e-distribuzione nonché rilasciare a favore di e-distribuzione la garanzia fideiussoria a garanzia del rimborso dei costi sostenuti da e-distribuzione per l'eliminazione dei vizi e difetti degli interventi realizzati dal Produttore;

o) garantire l'assenza di vizi e/o difetti degli impianti e/o degli interventi realizzati dal Produttore per la durata di 10 anni e risarcire ad e-distribuzione tutti i danni, diretti ed indiretti, connessi e conseguenti, manlevandola da ogni richiesta risarcitoria di terzi;

p) nel caso di collaudo positivo e sino alla data di stipulazione dell'atto di cessione degli impianti di cui al sub n) oppure sino al rilascio della garanzia di cui al sub o), riconoscere ad e-distribuzione la facoltà di trattenere le somme spettanti, in base alle disposizioni dell'ARERA, per la realizzazione in proprio degli impianti e di utilizzare le stesse per il rimborso degli oneri conseguenti all'eliminazione dei vizi e difetti dell'impianto di rete e/o degli interventi eseguiti sulla rete esistente. Qualora al Produttore non spetti alcuna somma per la suddetta realizzazione in proprio, quest'ultimo si impegna, sino a quando non provvederà al rilascio della garanzia fideiussoria di cui all'art.3 sub n) e o), a rimborsare tempestivamente ad e-distribuzione gli importi di cui sopra;

q) non chiedere ad e-distribuzione il

risarcimento dei danni per mancata produzione nel caso tale situazione sia connessa o conseguente a vizi e/o difetti dell'impianto di rete per la connessione realizzato dal Produttore e/o degli eventuali interventi eseguiti sulla rete ovvero determinata dall'annullamento di provvedimenti amministrativi e/o dal venir meno o dalla inopponibilità a terzi delle servitù relative all'impianto di rete;

r) acquisire e consegnare ad e-distribuzione le garanzie del costruttore per la parte di impianto di rete e per gli interventi sulla rete stessa, qualora realizzati da terzi.

Art. 4 Obblighi di e-distribuzione.

4.1. e-distribuzione, qualora il Produttore, con l'accettazione del preventivo, scelga di non curare gli adempimenti connessi alle procedure autorizzative, si attiva per l'acquisizione delle autorizzazioni e permessi eventualmente necessari per la costruzione e esercizio dell'impianto di rete per la connessione e /o per gli eventuali interventi sulla rete esistente, dandone la relativa informativa nel rispetto della tempistica prevista dall'ARERA;

4.2. e-distribuzione, qualora il Produttore, con l'accettazione del preventivo, scelga di curare gli adempimenti connessi alle procedure autorizzative dell'impianto di rete per la connessione e/o per gli eventuali interventi sulla rete esistente, si impegna a:

a) fornire, se non già contenute nel preventivo, tutte le informazioni necessarie per la predisposizione della documentazione che il Produttore deve presentare per l'ottenimento di autorizzazioni, permessi e servitù necessari alla costruzione e all'esercizio sia dell'impianto di rete per la connessione che degli eventuali interventi sulla rete elettrica esistente;

b) predisporre, se richiesta dal Produttore, la documentazione per l'acquisizione delle autorizzazioni, permessi e servitù di cui alla precedente sub a);

4.3. e-distribuzione si impegna ad effettuare, salvo casi di forza maggiore o eventi comunque alla stessa non imputabili, e dietro pagamento dei relativi oneri, il collaudo degli impianti di rete per la connessione nel rispetto dei tempi previsti dalle disposizioni dell'ARERA ed in caso di esito positivo dello stesso ad attivare la connessione;

4.4. e-distribuzione, nel caso il collaudo di cui al precedente punto abbia esito favorevole e sempre che il Produttore abbia consegnato la garanzia fideiussoria di cui all'art. 3.1 sub n), si impegna a pagare il corrispettivo previsto dalle disposizioni dell'ARERA per la realizzazione in proprio degli impianti nei termini previsti nell'atto di cessione degli impianti;

4.5. e-distribuzione, qualora per l'attivazione della connessione sia stato necessario realizzare solo interventi sulla rete esistente, si impegna a pagare, se previsto dalle disposizioni dell'ARERA, il corrispettivo per la realizzazione in proprio degli interventi sulla rete esistente nei termini indicati nel preventivo, sempre che il Produttore abbia rilasciato la garanzia fideiussoria;

4.6. e-distribuzione, nel caso accerti vizi e/o difetti inerenti l'impianto di rete per la connessione o gli interventi sulla rete esistente, si impegna a darne comunicazione al Produttore, mediante raccomandata A.R., entro 30 giorni dalla scoperta;

4.7. e-distribuzione, prima di escutere la garanzia fideiussoria di cui al precedente art. 3.1 sub n) e o), provvederà ad inviare al Produttore la specifica dei costi da sostenere per l'eliminazione dei vizi e/o difetti dell'impianto di rete per la connessione e/o degli interventi eseguiti sulla rete esistente. Detta specifica evidenzierà i costi dei materiali, della manodopera, dell'eventuali prestazioni di terzi nonché delle spese generali assunte pari al 20% della somma delle voci sopradette; in caso di inadempimento da parte del Produttore, e-distribuzione procederà all'escussione della garanzia fideiussoria;

4.8. e-distribuzione deve trasmettere, entro 30 giorni dal ricevimento, le istanze risarcitorie pervenute da terzi connesse e conseguenti a vizi e difetti dell'impianto di rete per la connessione e degli interventi sulla rete esistente;

4.9. e-distribuzione, dopo essere stata immessa, a seguito del collaudo positivo, nel possesso gratuito dell'impianto di rete per la connessione, si impegna, sino alla stipula dell'atto di cessione, ad effettuare, se necessaria, la relativa manutenzione, provvedendo altresì ad eliminare gli eventuali vizi e difetti dell'impianto sopradetto, previa comunicazione da inviare entro 30 giorni mediante raccomandata A.R. al Produttore, contestualmente al preventivo di spesa per il successivo rimborso.

TITOLO III - EROGAZIONE DEL SERVIZIO DI CONNESSIONE

Art. 5 Attivazione e prosecuzione del servizio di connessione.

5.1. In esito alla realizzazione dell'impianto di rete per la connessione e/o degli eventuali interventi sulla rete e dopo il collaudo positivo degli impianti, e-distribuzione si impegna, nel rispetto di quanto previsto nel presente contratto, ad attivare e mantenere la connessione.

5.2. L'attivazione e la prosecuzione del

servizio di connessione sono subordinate al verificarsi delle seguenti condizioni:

- a) che, in relazione ai prelievi di energia elettrica necessari per il funzionamento dell'impianto di produzione ed effettuati nel Punto di Consegna, ovvero da eventuale altro Punto di Prelievo di cui il Produttore sia titolare, siano stati stipulati gli specifici contratti per la regolamentazione dei prelievi stessi (contratto per il servizio di trasporto e contratto di connessione in prelievo);
- b) che le apparecchiature di misura dell'energia prodotta, ove il Produttore (nei casi previsti dalle disposizioni dell'ARERA) abbia optato per l'installazione a propria cura delle stesse, siano conformi alle prescrizioni della Guida e siano teleleggibili da e-distribuzione;
- c) che il Produttore abbia stipulato con e-distribuzione il contratto per il servizio di misura, qualora nei casi previsti dall'ARERA, abbia chiesto ad e-distribuzione l'attivazione del servizio;
- d) che all'impianto di produzione non sia connesso, salvo quanto previsto dalla normativa vigente, alcun impianto che risulti essere direttamente od indirettamente nella disponibilità di soggetti giuridici diversi dal Produttore;
- e) che il Produttore abbia sottoscritto il Regolamento di Esercizio e rispetti le prescrizioni ivi contenute ed abbia ottenuto l'abilitazione delle UP in GAUDI';
- f) che permangano le autorizzazioni, i permessi e le servitù riguardanti la costruzione e l'esercizio dell'impianto di rete di connessione e quelli relativi agli interventi sulla rete esistente.

Art. 6 Servizio di connessione.

6.1. A seguito dell'attivazione della connessione alla rete dell'impianto di produzione, il Produttore acquisisce il diritto ad esercitare l'impianto di produzione in parallelo con la rete di e-distribuzione e ad immettere energia elettrica nella rete di e-distribuzione nei limiti della potenza in immissione e nel rispetto delle:

- a) prescrizioni tecniche per la connessione stabilite nel preventivo e nel Regolamento di Esercizio;
- b) condizioni tecnico-economiche di accesso e di interconnessione alla rete stabilite dall'ARERA;
- c) regole e obblighi contenuti nel Codice di Rete
- d) norme tecniche in vigore (CEI - Comitato Elettrotecnico Italiano).

6.2. Il Produttore si impegna a:

- a) mantenere in stato di perfetta efficienza i propri impianti in modo da non recare danno alla rete e-distribuzione, agli altri clienti già connessi alla stessa, nonché alle altre reti a cui la rete e-distribuzione è sottesa;

b) impedire, salvo caso di forza maggiore, caso fortuito o fatto del terzo, il danneggiamento di impianti ed apparecchiature di e-distribuzione insistenti su aree di sua proprietà, anche se non esclusiva;

c) adeguare, sostenendo i relativi costi, su richiesta di e-distribuzione e secondo le modalità da questa definite, l'impianto di produzione nei casi in cui interventi di sviluppo della rete elettrica lo rendano necessario per garantire la sicurezza del sistema elettrico;

d) far sì che, nel caso di trasferimento a terzi della titolarità dell'impianto di produzione o comunque in ogni situazione che comporti una modifica del soggetto giuridico che ha la disponibilità dell'impianto di produzione, il nuovo titolare assuma a suo carico le obbligazioni previste nel preventivo, nelle presenti condizioni generali di contratto e nel Regolamento di Esercizio inviando tempestiva comunicazione scritta ad e-distribuzione onde permettere le successive stipulazioni contrattuali con il nuovo titolare dell'impianto di produzione;

e) segnalare, tempestivamente e per iscritto, ad e-distribuzione l'eventuale cessione di ramo di azienda e qualsivoglia situazione e/o operazione societaria che comporti la variazione nella titolarità della connessione;

f) non effettuare prelievi di energia elettrica qualora non abbia concluso i contratti di cui all'art. 5.2 sub a);

g) garantire, nel rispetto delle disposizioni normative vigenti, il corretto esercizio

nonché la manutenzione delle apparecchiature di misura e degli eventuali apparati di telelettura dallo stesso installate;

h) garantire a e-distribuzione e/o a propri incaricati l'accesso, in qualsiasi momento, all'apparecchiatura di misura;

i) il Produttore non può immettere una potenza superiore a quella indicata nel preventivo; in caso di superamento della potenza in immissione in almeno due distinti mesi nell'anno solare da parte del Produttore, qualora e-distribuzione non proceda alla risoluzione del contratto e ritenga tecnicamente possibile aumentare la potenza in immissione, il Produttore deve corrispondere gli importi richiesti da e-distribuzione in base alle disposizioni dell'ARERASI e sottoscrivere, se necessario, le nuove condizioni generali del contratto di connessione.

6.3. e-distribuzione si impegna a:

- a) mantenere in efficienza, nel rispetto della normativa tecnica vigente, l'impianto di rete per la connessione nonché le proprie apparecchiature di misura e telelettura;
- b) mantenere attiva la connessione salvo quanto previsto ai successivi artt. 8 e 9.

Art. 7 Condizioni particolari per la connessione in prelievo.

7.1. Con riferimento ai prelievi di energia effettuati nel Punto di Consegna, trova applicazione, per quanto non specificamente previsto nelle presenti condizioni generali, quanto stabilito nel contratto di connessione in prelievo.

Art. 8 Limitazioni all'esercizio.

8.1. e-distribuzione potrà imporre limitazioni di esercizio all'impianto del Produttore, sino alla sospensione del servizio, nel caso di violazione delle presenti condizioni generali, delle disposizioni del Regolamento di Esercizio nonché nei seguenti casi:

- a) qualora siano necessari interventi di sviluppo e/o adeguamento della rete elettrica anche in assolvimento degli obblighi derivanti a proprio carico dall'atto di concessione di cui e-distribuzione è titolare;
- b) qualora sussistano ragioni di sicurezza e continuità del servizio elettrico;
- c) nei casi di mancata interconnessione con altri esercenti o in caso di specifiche disposizioni di TERNA o, ancora, in caso di disposizioni adottate in attuazione del PESSE;
- d) per l'espletamento delle attività di manutenzione ordinaria e straordinaria della rete e-distribuzione.

8.2. Nei casi di cui al comma precedente, nei casi di guasti o difetti dell'impianto di rete realizzato dal Produttore e comunque in ogni caso di limitazioni non imputabili a e-distribuzione, il Produttore non ha diritto ad alcuna forma di remunerazione, indennizzo o risarcimento;

8.3. Qualora e-distribuzione, per ordine di Autorità o in base alla normativa vigente ovvero in attuazione di provvedimenti dell'ARERA (quale ad ad es. la delibera ARG/elt 4/08) debba disalimentare il Punto di Consegna, il Produttore esonera e-distribuzione da ogni responsabilità per le conseguenti limitazioni o sospensioni di esercizio dell'impianto di produzione.

Art. 9 Cessazione del servizio di connessione.

9.1. Il Produttore ha facoltà di chiedere in qualsiasi momento la cessazione del servizio di connessione mediante comunicazione scritta da inviare nel rispetto delle disposizioni dell'ARERA;

9.2. È riconosciuta ad e-distribuzione la facoltà di cessare il servizio di connessione e, contestualmente, di risolvere di diritto, ai sensi dell'art. 1456 c.c., il contratto di connessione di cui alle presenti condizioni generali, al verificarsi di anche una soltanto delle circostanze di seguito elencate:

- a) inadempimento da parte del Produttore ad uno degli obblighi previsti a suo carico

nei precedenti articoli 4, 5 e 6;

b) ogni altro comportamento che possa compromettere la sicurezza o la continuità del servizio elettrico.

Art. 10 Responsabilità.

10.1. Non sussisterà responsabilità alcuna delle Parti per inadempimenti dovuti a cause di forza maggiore, caso fortuito, fatto del terzo ovvero ad eventi comunque al di fuori del loro controllo quali, a titolo meramente esemplificativo: guerre, sommosse, terremoti, inondazioni, incendi, scioperi (anche aziendali), interruzioni dell'erogazione di energia elettrica o nella fornitura delle linee dedicate di trasporto dati facenti parte del sistema informatico di e-distribuzione, quando tali interruzioni siano imputabili esclusivamente al comportamento di terzi;

10.2. e-distribuzione sarà eventualmente responsabile nei confronti del Produttore per danni materiali che siano diretta conseguenza di suo dolo o colpa grave, intendendosi espressamente esclusa ogni sua responsabilità per danni indiretti o lucro cessante.

Art. 11 Efficacia.

11.1. Le presenti condizioni generali diventano vincolanti a decorrere dalla data di ricevimento da parte di e-distribuzione dell'accettazione del preventivo e conservano la loro efficacia per tutta la durata del servizio di connessione;

11.2. In caso di trasferimento a terzi della titolarità o della disponibilità dell'impianto di produzione ovvero in caso di cessione di ramo d'azienda di cui all'art.6.2 sub d) ed e), il Produttore rimane vincolato al rispetto di tutte le obbligazioni assunte verso e-distribuzione, rispondendo di ogni danno, diretto ed indiretto, fino a che detti terzi non abbiano assunte nei confronti di e-distribuzione le medesime obbligazioni.

Art. 12 Riservatezza e trattamento dei dati personali.

12.1. Tutte le informazioni di carattere personale, industriale, finanziario, economico, patrimoniale e commerciale, rilasciate dal Produttore a e-distribuzione sono da considerarsi riservate e non saranno utilizzate da e-distribuzione se non in funzione di attività previste dalla legge o dalla Guida o altrimenti prescritte dalle autorità competenti. e-distribuzione garantirà al Produttore il rispetto del segreto d'ufficio e della riservatezza su tutte le informazioni riservate ricevute e non comunicherà dette informazioni a terzi senza il consenso scritto del Produttore;

12.2. Il Produttore consente che e-distribuzione possa utilizzare e pubblicare i

propri dati, in forma aggregata ed anonima, per l'elaborazione di bilanci, a fini statistici o per altre finalità istituzionali;

12.3. Il Produttore, ai sensi di quanto previsto dal D.Lgs. n. 196/2003, presta il proprio consenso al trattamento ed alla comunicazione, da parte di e-distribuzione, dei dati riguardanti la connessione - ivi compresi quelli di misura dei prelievi e dei consumi - nei limiti in cui il trattamento e la comunicazione siano funzionali all'adempimento di tutti gli obblighi previsti dalle presenti condizioni generali, dalla legge, da regolamenti, da delibere, dalla normativa comunitaria e dalla Guida;

12.4. Il Produttore, ai sensi di quanto previsto dal Regolamento europeo in materia di protezione dei dati personali n. 2016/679, acconsente che i dati dallo stesso forniti siano utilizzati per il monitoraggio della qualità del servizio prestato e che gli stessi dati possano essere, comunicati, per le medesime finalità, a società controllate o collegate e/o a terzi fornitori di servizi. Con la presente informativa e-distribuzione fornisce le opportune informazioni sulle modalità e sulle finalità del trattamento dei dati personali comunicati per la stipula del CONTRATTO PER IL SERVIZIO DI CONNESSIONE ALLA RETE ELETTRICA IN MEDIA TENSIONE

Titolare del trattamento, ai sensi dell'art. 13 del GDPR, è la società e-distribuzione S.p.A., con sede legale in Roma, via Ombrone n. 2, P. IVA 05779711000.

Ai sensi dell'art. 4, n. 2, del GDPR, per "trattamento" di dati personali si intende: "qualsiasi operazione o insieme di operazioni, compiute con o senza l'ausilio di processi automatizzati e applicate a dati personali o insiemi di dati personali, come la raccolta, la registrazione, l'organizzazione, la strutturazione, la conservazione, l'adattamento o la modifica, l'estrazione, la consultazione, l'uso, la comunicazione mediante trasmissione, diffusione o qualsiasi altra forma di messa a

disposizione, il raffronto o l'interconnessione, la limitazione, la cancellazione o la distruzione".

Il Titolare ha nominato un Responsabile della Protezione dei dati personali (RPD) che può essere contattato al seguente indirizzo e-mail: dpo.e-distribuzione@enel.com per tutte le questioni relative al trattamento dei Suoi dati personali.

Il Titolare tratterà i dati personali ("Dati Personali") del Produttore acquisiti da e-distribuzione che, a titolo esemplificativo, possono essere:

- Dati identificativi: dati che permettono l'identificazione diretta, come i dati anagrafici;

- **Dati di contatto:** dati relativi alle comunicazioni elettroniche (via Internet o telefono), quali telefono, cellulare, e-mail, forniti al Titolare in fase di sottoscrizione o nel corso della durata del Contratto, necessari a contattare il Produttore per fornire riscontri alle esigenze manifestate. e-distribuzione tratterà i Dati personali del Produttore per il conseguimento di finalità precise e solo in presenza di una specifica base giuridica prevista dalla legge applicabile in materia di privacy e protezione dei dati personali. Nello specifico la base giuridica del trattamento è costituita dal rapporto contrattuale instaurato con e-distribuzione, da un legittimo interesse di e-distribuzione od infine se e-distribuzione è tenuta a trattare i Dati personali del Produttore in forza di un obbligo di legge. Il Titolare tratterà i Dati Personali nel rispetto delle garanzie di riservatezza e delle misure di sicurezza previste dalla normativa vigente. Il trattamento è effettuato anche con l'ausilio di mezzi elettronici o comunque automatizzati ed è svolto dal Titolare e/o da Responsabili di cui il Titolare può avvalersi per memorizzare, gestire e trasmettere i dati stessi. I Dati Personali di cui e-distribuzione verrà a conoscenza potranno essere resi accessibili, per le finalità sopra menzionate:
 - a) ai soggetti espressamente autorizzati dal Titolare, quali dipendenti e collaboratori addetti alle unità organizzative preposte al trattamento medesimo;
 - b) ai soggetti designati responsabili ex art. 28 del GDPR, quali terzi fornitori di servizi in favore di e-distribuzione ai fini dell'esecuzione di un Contratto ("Responsabili");
 - c) alla capogruppo Enel S.p.A. e ad altre società del Gruppo.
 I Dati Personali del Produttore saranno trattati all'interno dell'Unione Europea e conservati su server ubicati in Germania, quindi all'interno dell'Unione Europea. Tutti i Dati Personali del Produttore oggetto di trattamento per le finalità di cui al presente Contratto saranno conservati nel rispetto dei principi di proporzionalità e necessità, e comunque fino a che non siano state perseguite le finalità del trattamento al termine delle quali verranno cancellati, fatte salve le esigenze di difesa anche in ipotesi di eventuale contenzioso. Ai sensi degli artt. 15 – 21 del GDPR, in relazione ai Dati personali comunicati, il Produttore ha il diritto di:
 - a) accedere e chiederne copia;
 - b) richiedere la rettifica;
 - c) richiedere la cancellazione;
 - d) ottenere la limitazione del trattamento;
 - e) opporsi al trattamento;
 - f) ricevere in un formato strutturato, di uso comune e leggibile da dispositivo automatico

i dati da conferiti dal Produttore.

Per l'esercizio dei diritti il Produttore può:

1. accedere all'area riservata del Portale Produttori di e-distribuzione;
 2. inviare la richiesta ai canali tradizionali di e-distribuzione (casella di posta ordinaria: 5555 - 85100 Potenza (PZ), pec: e-distribuzione@pec.e-distribuzione.it e fax 800046674);
 3. contattare il Call Center al seguente numero verde gratuito 800.08.55.77.
- Ricordiamo che è un diritto del Produttore proporre un reclamo al Garante per la Protezione dei Dati Personali, mediante:
- a) Raccomandata A/R da inviarsi a: Garante per la protezione dei dati personali, Piazza di Monte Citorio, 121 00186 Roma
 - f) e-mail all'indirizzo: garante@gpdp.it; oppure: protocollo@pec.gpdp.it;
 - b) fax al numero: 06/69677.3785.

Art. 13 Modifiche ed integrazioni alle presenti condizioni generali e clausola di rinvio.

13.1. Integrano automaticamente il presente documento le condizioni obbligatoriamente imposte dalla legge o da provvedimenti dell'ARERA, di altre pubbliche Autorità o di altri soggetti competenti;

13.2. Parimenti, si intendono abrogate le condizioni che risultino incompatibili con quanto imposto ai sensi del precedente comma;

13.3. Qualora, a seguito dei provvedimenti dell'ARERA non sia possibile la modifica automatica delle presenti condizioni generali, e-distribuzione provvederà a formulare le conseguenti clausole integrative o modificative e a renderle note al Produttore ai fini della successiva sottoscrizione, sempre che necessaria;

13.4. Per quanto non espressamente previsto dalle presenti condizioni generali, le parti fanno espresso rinvio alle disposizioni del TICA.

Art. 14 Cessione del contratto

14.1. e-distribuzione potrà cedere il contratto ad altra impresa distributrice dell'energia elettrica ovvero al gestore di rete competente.

Art. 15 Foro competente

15.1. Per qualsiasi controversia rientrante nella giurisdizione del giudice ordinario che dovesse insorgere in merito all'interpretazione e/o esecuzione del presente Contratto, le Parti, d'intesa, stabiliscono la competenza esclusiva del Foro di: FIRENZE.

CONDIZIONI GENERALI DI CONTRATTO PER IL SERVIZIO DI MISURA DELL'ENERGIA IMMESSA IN RETE E/O PRODOTTA PRESSO UN IMPIANTO DI PRODUZIONE DI ENERGIA ELETTRICA.**PREMESSA**

Il Richiedente è responsabile, in base alle vigenti disposizioni dell'ARERA, del servizio di misura dell'energia elettrica prodotta dall'impianto di produzione.

Il Richiedente intende affidare ad e-distribuzione l'espletamento di tale servizio. e-distribuzione, al fine di semplificare la contrattualizzazione del servizio di misura dell'energia elettrica prodotta, ha predisposto le presenti condizioni generali di contratto anche pubblicate sul proprio sito internet.

DEFINIZIONI

ARERA: è l'Autorità per l'Energia Elettrica e il Gas ed il Sistema Idrico.

Servizio di misura: è il servizio composto dalle attività di:

- a) installazione e manutenzione delle apparecchiature di misura dell'energia elettrica prodotta
- c) rilevazione e registrazione dei dati di misura dell'energia elettrica prodotta acquisiti con cadenza non inferiore a quella mensile e con segregazione dei dati alla fine mese precedente.
- d) la messa a disposizione delle misure dell'energia elettrica prodotta al GSE.

Apparecchiatura di misura: è l'insieme del misuratore e di tutti gli altri dispositivi necessari alla rilevazione e registrazione dell'energia elettrica prodotta dall'impianto del Richiedente

Guida: è il documento adottato da e-distribuzione in attuazione della deliberazione ARG/elt n. 99/08 e pubblicato sul sito internet.

Impianto: è l'insieme del macchinario, dei circuiti, dei servizi ausiliari e degli eventuali carichi per la generazione dell'energia elettrica.

Parti: sono il Richiedente ed e-distribuzione.

Punto di consegna: è il punto di confine tra l'impianto di rete di competenza del gestore di rete per la connessione e l'impianto di utenza di competenza del Richiedente.

Punto di produzione: è il punto in cui vengono installate le apparecchiature di misura dell'energia prodotta oggetto del presente contratto.

Richiedente: è il Produttore, cioè la persona fisica o giuridica che è o sarà titolare del Punto di Consegna e/o che ha la disponibilità dell'impianto di produzione di energia elettrica.

TITOLO I - DISPOSIZIONI GENERALI**Art. 1 Premesse, allegati e definizioni.****1.1. Le premesse e gli eventuali allegati**

nonché le definizioni formano parte integrante delle presenti condizioni generali.

1.2. Ai fini e per gli effetti del presente documento, valgono anche le disposizioni contenute nella Guida e nelle Delibere dell'ARERA relative al servizio di misura disciplinato dalle presenti condizioni generali.

Art.2 Oggetto.

2.1. Le presenti condizioni generali disciplinano l'espletamento dell'intero servizio di misura oppure della sola attività di fornitura, manutenzione ed installazione dei misuratori dell'energia prodotta dall'impianto del Richiedente. In relazione all'attività richiesta verrà commisurato il corrispettivo dovuto dal Richiedente.

2.2. Le apparecchiature di misura installate sono e rimarranno di proprietà di e-distribuzione, che ne curerà la manutenzione mentre la custodia di queste ultime, con ogni connessa responsabilità, è a carico del Richiedente.

TITOLO II - EROGAZIONE DEL SERVIZIO DI INSTALLAZIONE E MANUTENZIONE DELL'APPARECCHIATURA DI MISURA**Art. 3 Obblighi di e-distribuzione**

3.1. e-distribuzione si impegna ad installare l'apparecchiatura di misura, in conformità alle prescrizioni tecniche di cui alle disposizioni normative e dell'ARERA, nonché a mantenerla. Il misuratore da installare sarà di tipo bidirezionale idoneo a rilevare l'energia elettrica immessa e prelevata dalla rete.

3.2. e-distribuzione procederà inoltre ad installare, ove necessario per la misurazione dell'energia, i riduttori di tensione e di corrente.

3.3. e-distribuzione, qualora sia stato richiesto il servizio di misura completo, procederà a rilevare e registrare i dati di misura dell'energia elettrica prodotta ed a mettere a disposizione del GSE le misure dell'energia elettrica registrati

3.4. L'espletamento di ogni altra attività che venisse richiesta dal Richiedente relativamente al servizio di misura non prevista nel presente contratto, quali attività di certificazioni di componenti delle apparecchiature richieste dall'Agenzia delle Dogane e dei Monopoli o richieste di lettura a scadenze non previste, se accettata da e-distribuzione, verrà svolta diligentemente previo rimborso delle voci di costo (materiale, manodopera, prestazione di terzi e spese generali pari al 20% delle somme delle voci sopradette) sostenute.

3.5. Le attività di cui al precedente comma 3.4 richieste dall'Agenzia delle Dogane sono a carico di e-distribuzione per i soli casi di sostituzione di componenti di apparecchiature di misura per progresso tecnologico.

Art. 4 Obblighi del Richiedente

4.1. Il Richiedente deve mettere a disposizione di e-distribuzione, a propria cura e spese e nel rispetto delle indicazioni fornite da e-distribuzione, locali o siti idonei per la collocazione dell'apparecchiatura di misura dell'energia elettrica prodotta.

4.2. Il Richiedente autorizza l'accesso ai siti o ai locali di cui al precedente art. 4.1. al personale di e-distribuzione o di terzi dalla stessa incaricati per l'espletamento di tutte le attività inerenti il servizio di misura. L'accesso è consentito anche per la rimozione dell'apparecchiatura in questione in caso di cessazione o risoluzione del contratto. Tale accesso avverrà, di norma, durante il normale orario di lavoro. Il personale di e-distribuzione o dei terzi sopradetti, il giorno precedente a quello stabilito per l'accesso, ne darà, se possibile, comunicazione al Richiedente.

4.3. Il Richiedente provvede al pagamento dei corrispettivi come di seguito specificati all'art. 7 nonché a versare, a titolo di corrispettivo per il recesso anticipato di cui al successivo art. 5.2., gli importi previsti nello stesso art. 5.2..

4.4. Nel caso si renda necessario l'installazione di riduttori di tensione e di corrente, il richiedente è tenuto alla corresponsione degli importi u"na tantum " così come specificati al successivo art.7.

4.5. Il Richiedente, nel caso di trasferimento a terzi della titolarità o disponibilità dell'impianto o comunque di ogni situazione che comporti una modifica del soggetto giuridico che ha la disponibilità dell'impianto stesso, si obbliga a trasferire il contratto di cui alle presenti condizioni generali al nuovo titolare che si assumerà a suo carico ogni obbligazione, inviando contestuale informativa ad e-distribuzione. In caso di violazione della presente obbligazione, il Richiedente rimane obbligato nei confronti di e-distribuzione per l'adempimento di tutte le obbligazioni previste nelle presenti condizioni generali, rispondendo altresì di ogni danno diretto ed indiretto, sino a che il nuovo titolare dell'impianto non proceda a sottoscrivere con e-distribuzione il contratto del servizio di misura ovvero dichiarare di assumere in prima persona, nei casi previsti dall'ARERA, la responsabilità del servizio di

misura.

4.6. Il Richiedente è tenuto a custodire con la diligenza del buon padre di famiglia le apparecchiature di misura ed a non danneggiarle o manometterle; deve altresì impedire la manomissione ed il danneggiamento dell'apparecchiatura stessa da parte di terzi.

4.7. Per tutte le attività che richiedono l'intervento sull'impianto, per l'espletamento del servizio di misura, il Richiedente, su comunicazione di e-distribuzione, deve provvedere, dandone riscontro ad e-distribuzione stessa, alla messa in sicurezza dell'impianto per consentire lo svolgimento in sicurezza delle attività lavorative da parte del personale di e-distribuzione o di Società da questa autorizzata.

4.8. Sono a carico del Richiedente gli eventuali oneri fiscali connessi all'esecuzione delle attività oggetto delle presenti condizioni generali e le eventuali spese, comprese quelle di registrazione del contratto di cui alle presenti condizioni generali.

Art. 5 Durata del contratto

5.1. Il contratto di cui alle presenti condizioni generali ha una durata di tre anni a decorrere dalla data di installazione dell'apparecchiatura di misura; in mancanza di disdetta, da comunicarsi con raccomandata con A.R. e con un preavviso di almeno 30 giorni rispetto alla scadenza, si rinnova tacitamente di anno in anno.

5.2. È consentito al Richiedente di recedere dal contratto di cui alle presenti condizioni generali. Tale recesso, dovrà essere comunicato, nel rispetto delle disposizioni dell'ARERA, ad e-distribuzione mediante raccomandata A.R. Il recesso ha efficacia 30 giorni lavorativi dopo il ricevimento da parte di e-distribuzione della comunicazione di recesso. Nel caso la facoltà di recesso venga esercitata entro i primi tre anni di durata del presente contratto, il Richiedente è tenuto a versare il corrispettivo previsto per l'intera durata triennale del contratto.

Art. 6 - Risoluzione del contratto

6.1. È riconosciuta ad e-distribuzione la facoltà di risolvere di diritto il contratto di cui alla presente condizioni generali, ai sensi dell'art. 1456 c.c., al verificarsi di inadempimento da parte del Richiedente, di uno degli obblighi previsti all'articolo 4.

6.2. È riconosciuta al Richiedente la facoltà di risolvere di diritto il contratto di cui alla presente condizioni generali, ai sensi dell'art. 1456 c.c., al verificarsi di inadempimento da parte di e-distribuzione, di uno degli obblighi previsti all'articolo 3.

Art. 7 – Corrispettivi

7.1. Il corrispettivo annuale dovuto dal Richiedente ad e-distribuzione per il servizio di installazione e manutenzione della apparecchiatura di misura, è determinato moltiplicando il numero dei misuratori e delle eventuali altre apparecchiature installate presso il punto di produzione per il corrispettivo unitario, relativo al periodo di vigenza del contratto di cui alla presenti condizioni generali, pubblicato sul sito apparecchiatura installata. Tali corrispettivi sono determinati in riferimento al livello di tensione del primario dei trasformatori di misura eventualmente installati o in loro mancanza al livello di tensione a cui è connesso l'impianto di produzione.

Tale corrispettivo è automaticamente aggiornato all'inizio di ciascun anno solare da e-distribuzione sulla base della variazione annuale, intervenuta nell'anno precedente, dell'indice ISTAT dei prezzi per le famiglie di operai e impiegati (FOI) al netto dei tabacchi.

7.2. Il corrispettivo "una tantum" previsto per l'installazione e manutenzione dei riduttori di tensione e di corrente è pubblicato sul sito internet di e-distribuzione e viene corrisposto in un'unica soluzione ad e-distribuzione.

7.3. Le parti si danno atto che le attività oggetto delle presenti condizioni generali, non sono remunerate in componenti tariffarie stabilite da norme di legge o disposizioni della ARERA.

Art. 8 - Fatturazione e Pagamento

8.1. Il pagamento dei corrispettivi di cui al precedente articolo dovrà avvenire entro 20 giorni solari dalla data di emissione della fattura.

La fatturazione del corrispettivo di cui all'art. 7 avverrà immediatamente dopo l'installazione del gruppo di misura, come risultante dal verbale redatto, e, successivamente, con cadenza periodica annuale o infrannuale.

La fatturazione del corrispettivo "una tantum" previsto per l'installazione e manutenzione dei riduttori di tensione e di corrente, verrà effettuata entro 30 giorni dalla data di installazione di tali apparecchiature.

I pagamenti dovranno essere effettuati a mezzo bonifico bancario utilizzando le coordinate bancarie indicate in fattura. Contestualmente ad ogni disposizione di bonifico il Richiedente comunicherà ad e-distribuzione gli estremi del pagamento effettuato.

8.2. In caso di mancato pagamento del corrispettivo pattuito nei termini previsti al precedente comma, il Richiedente è tenuto a corrispondere a e-distribuzione interessi di mora pari al TUR maggiorato di 3,5 punti,

calcolato per ogni giorno di ritardo del pagamento.

8.3. Qualora il ritardo nel pagamento superi i 30 giorni è facoltà di e-distribuzione di risolvere il Contratto ai sensi del precedente art. 6.2.

Nel caso la risoluzione del contratto per inadempimento si verifichi anteriormente alla prima scadenza contrattuale, il Richiedente è tenuto comunque a versare ad e-distribuzione, a titolo di ristoro dei costi sostenuti per l'installazione e rimozione delle apparecchiature di misura, i corrispettivi dovuti fino alla prima scadenza contrattuale. Rimane comunque salvo il diritto di e-distribuzione al risarcimento del maggior danno subito.

Art. 9 - Affidamento a Terzi

9.1. Per lo svolgimento delle attività oggetto del presente Contratto, il Richiedente autorizza e-distribuzione ad avvalersi dell'opera di terzi, restando comunque quest'ultima unica responsabile nei confronti del Richiedente stesso dell'adempimento delle obbligazioni assunte.

Art. 10 Obblighi e Responsabilità delle parti

10.1. Non sussisterà responsabilità alcuna delle Parti per inadempimenti dovuti a cause di forza maggiore, caso fortuito, fatto del terzo ovvero ad eventi comunque al di fuori del loro controllo quali, a titolo meramente esemplificativo: guerre, sommosse, terremoti, inondazioni, incendi, scioperi (anche aziendali).

10.2. Le parti convengono che e-distribuzione sarà eventualmente responsabile dei soli danni materiali che siano diretta conseguenza di suo dolo o colpa grave, intendendosi espressamente esclusa ogni sua responsabilità per danni indiretti o lucro cessante. Nel caso e-distribuzione risulti inadempiente agli obblighi di cui al precedente art. 3 verserà ex art. 1382 c.c. pari al 10% del corrispettivo annuo come determinato dal successivo art. 7.

10.3. Il Richiedente è responsabile della conservazione ed integrità delle apparecchiature di misura e dovrà adottare ogni precauzione necessaria per evitare ogni danneggiamento all'apparecchiatura in questione. Il Richiedente sarà tenuto quindi, salvo i caso di forza maggiore o comprovato fatto del terzo, a rimborsare ad e-distribuzione tutti i danni diretti ed indiretti derivanti dal danneggiamento dell'apparecchiatura in questione.

Art. 11 Efficacia.

11.1. Le presenti condizioni generali diventano vincolanti a decorrere dalla data

di installazione delle apparecchiature di misura e conservano la loro efficacia per tutta la durata del contratto.

11.2. In caso di trasferimento a terzi della titolarità o disponibilità dell'impianto o comunque di ogni situazione che comporti una modifica del soggetto giuridico che ha la disponibilità dell'impianto stesso, trova applicazione quanto previsto al precedente art. 4.5.

Art. 12 Riservatezza e trattamento dei dati personali.

12.1. Tutte le informazioni di carattere personale, industriale, finanziario, economico, patrimoniale e commerciale, rilasciate dal Richiedente a e-distribuzione e il cui conferimento è richiesto per l'espletamento del servizio di cui alle presenti condizioni generali, sono da considerarsi riservate e non saranno utilizzate da e-distribuzione se non per l'esecuzione del presente contratto nonché in funzione di attività previste dalla legge o dalla GUIDA o altrimenti prescritte dalle autorità competenti. e-distribuzione garantirà al Richiedente il rispetto del segreto d'ufficio e della riservatezza su tutte le informazioni riservate ricevute e non comunicherà dette informazioni a terzi senza il consenso scritto del Richiedente.

12.2. Il Richiedente consente che e-distribuzione possa utilizzare e pubblicare i propri dati, in forma aggregata ed anonima, per l'elaborazione di bilanci, a fini statistici o per altre finalità istituzionali.

12.3. Il Richiedente, ai sensi di quanto previsto dal D.Leg. n. 196/2003, presta il proprio consenso al trattamento ed alla comunicazione, da parte di e-distribuzione, dei dati riguardanti la connessione -ivi compresi quelli di misura dei prelievi e dei consumi- nei limiti in cui il trattamento e la comunicazione siano funzionali all'adempimento di tutti gli obblighi previsti dalle presenti condizioni generali, dalla legge, da regolamenti, da delibere, dalla normativa comunitaria e dalla Guida.

12.4. Il Richiedente, ai sensi di quanto previsto dal Regolamento europeo in materia di protezione dei dati personali n. 2016/679 (di seguito anche "GDPR"), presta il proprio consenso al trattamento ed alla comunicazione, da parte di e-distribuzione, dei dati riguardanti la connessione -ivi compresi quelli di misura dei prelievi e dei consumi- nei limiti in cui il trattamento e la comunicazione siano funzionali all'adempimento di tutti gli obblighi previsti dalle presenti condizioni generali, dalla legge, da regolamenti, da delibere, dalla normativa comunitaria e dalla GUIDA.

12.4. Il Richiedente, ai sensi del GDPR, acconsente che i dati dallo stesso forniti

siano utilizzati per il monitoraggio della qualità del servizio prestato e che gli stessi dati possano essere, comunicati, per le medesime finalità, a società controllate o collegate e/o a terzi fornitori di servizi. Con la presente informativa e-distribuzione fornisce le opportune informazioni sulle modalità e sulle finalità del trattamento dei dati personali comunicati per la stipula del CONTRATTO PER IL SERVIZIO DI MISURA DELL'ENERGIA IMMESSA IN RETE E/O PRODOTTA PRESSO UN IMPIANTO DI PRODUZIONE DI ENERGIA ELETTRICA

Titolare del trattamento, ai sensi dell'art. 13 del GDPR, è la società e-distribuzione S.p.A., con sede legale in Roma, via Ombrone n. 2, P. IVA 05779711000.

Ai sensi dell'art. 4, n. 2, del GDPR, per "trattamento" di dati personali si intende: "qualsiasi operazione o insieme di operazioni, compiute con o senza l'ausilio di processi automatizzati e applicate a dati personali o insiemi di dati personali, come la raccolta, la registrazione, l'organizzazione, la strutturazione, la conservazione, l'adattamento o la modifica, l'estrazione, la consultazione, l'uso, la comunicazione mediante trasmissione, diffusione o qualsiasi altra forma di messa a disposizione, il raffronto o l'interconnessione, la limitazione, la cancellazione o la distruzione".

Il Titolare ha nominato un Responsabile della Protezione dei dati personali (RPD) che può essere contattato al seguente indirizzo e-mail: dpo.e-distribuzione@enel.com per tutte le questioni relative al trattamento dei Suoi dati personali.

Il Titolare tratterà i dati personali del Richiedente ("Dati Personali") acquisiti da e-distribuzione che, a titolo esemplificativo, possono essere:

- Dati identificativi: dati che permettono l'identificazione diretta, come i dati anagrafici;
- Dati di contatto: dati relativi alle comunicazioni elettroniche (via Internet o telefono), quali telefono, cellulare, e-mail, forniti al Titolare in fase di sottoscrizione o nel corso della durata del Contratto, necessari a contattare il Richiedente per fornire riscontri alle esigenze manifestate. e-distribuzione tratterà i Dati personali del Richiedente per il conseguimento di finalità precise e solo in presenza di una specifica base giuridica prevista dalla legge applicabile in materia di privacy e protezione dei dati personali. Nello specifico la base giuridica del trattamento è costituita dal rapporto contrattuale instaurato con e-distribuzione, da un legittimo interesse di e-distribuzione od infine se e-distribuzione è

tenuta a trattare i dati personali del Richiedente in forza di un obbligo di legge. Il Titolare tratterà i Dati Personali nel rispetto delle garanzie di riservatezza e delle misure di sicurezza previste dalla normativa vigente. Il trattamento è effettuato anche con l'ausilio di mezzi elettronici o comunque automatizzati ed è svolto dal Titolare e/o da Responsabili di cui il Titolare può avvalersi per memorizzare, gestire e trasmettere i dati stessi. I Dati Personali di cui e-distribuzione verrà a conoscenza potranno essere resi accessibili, per le finalità sopra menzionate:

- a) ai soggetti espressamente autorizzati dal Titolare, quali dipendenti e collaboratori addetti alle unità organizzative preposte al trattamento medesimo;
- b) ai soggetti designati responsabili ex art. 28 del GDPR, quali terzi fornitori di servizi in favore di e-distribuzione ai fini dell'esecuzione di un Contratto ("Responsabili");
- c) alla capogruppo Enel S.p.A. e ad altre società del Gruppo.

I Dati Personali del Richiedente saranno trattati all'interno dell'Unione Europea e conservati su server ubicati in Germania, quindi all'interno dell'Unione Europea.

Tutti i Dati Personali del Richiedente oggetto di trattamento per le finalità di cui al presente Contratto saranno conservati nel rispetto dei principi di proporzionalità e necessità, e comunque fino a che non siano state perseguite le finalità del trattamento al termine delle quali verranno cancellati, fatte salve le esigenze di difesa anche in ipotesi di eventuale contenzioso.

Ai sensi degli artt. 15 – 21 del GDPR, in relazione ai Dati personali comunicati, il Richiedente ha il diritto di:

- a) accedere e chiederne copia;
- b) richiedere la rettifica;
- c) richiedere la cancellazione;
- d) ottenere la limitazione del trattamento;
- e) opporsi al trattamento;
- f) ricevere in un formato strutturato, di uso comune e leggibile da dispositivo automatico i dati conferiti dal Richiedente.

Per l'esercizio dei diritti il Richiedente può:

1. accedere all'area riservata del Portale Produttori di e-distribuzione;
2. inviare la richiesta ai canali tradizionali di e-distribuzione (casella di posta ordinaria: 5555 - 85100 Potenza (PZ), pec: e-distribuzione@pec.e-distribuzione.it e fax 800046674);
3. contattare il Call Center al seguente numero verde gratuito 800.08.55.77.

Ricordiamo che è un diritto del Richiedente proporre un reclamo al Garante per la Protezione dei Dati Personali, mediante:

- a) Raccomandata A/R da inviarsi a: Garante per la protezione dei dati personali, Piazza di Monte Citorio, 121 00186 Roma

- b) e-mail all'indirizzo: garante@gdpd.it;
oppure: protocollo@pec.gdpd.it;
e) fax al numero: 06/69677.3785.

Art. 13 Modifiche ed integrazioni alle presenti condizioni generali e clausola di rinvio.

13.1. Integrano automaticamente il presente documento le condizioni obbligatoriamente imposte dalla legge, da provvedimenti dell'ARERA, di altre pubbliche Autorità o di altri soggetti competenti.

13.2. Parimenti, si intendono abrogate le condizioni che risultino incompatibili con quanto imposto ai sensi del precedente comma.

13.3. Qualora, a seguito dei provvedimenti dell'ARERA non sia possibile la modifica automatica delle presenti condizioni generali, e-distribuzione provvederà a formulare le conseguenti clausole integrative o modificative e a renderle note al Richiedente ai fini della successiva sottoscrizione, sempre che necessaria.

Art. 14 Cessione del contratto.

14.1. Il Richiedente non potrà cedere il presente Contratto senza l'autorizzazione scritta di e-distribuzione.

14.2. Il Richiedente autorizza sin d'ora e-distribuzione a cedere, con le modalità e gli effetti di cui agli art. 1407 e segg. c.c., il presente Contratto a proprie società controllate, ovvero ad altra impresa distributrice dell'energia elettrica ovvero al gestore di rete competente.

Art. 15 Foro competente

15.1. Per qualsiasi controversia rientrante nella giurisdizione del giudice ordinario che dovesse insorgere in merito all'interpretazione e/o esecuzione del presente Contratto, le Parti, d'intesa, stabiliscono la competenza esclusiva del Foro di: FIRENZE.

PRODUTTORE NB6
ID T0738332

Firma tecnico
E-Distribuzione

Flm

Firma e timbro
Richiedente

Luca Felli

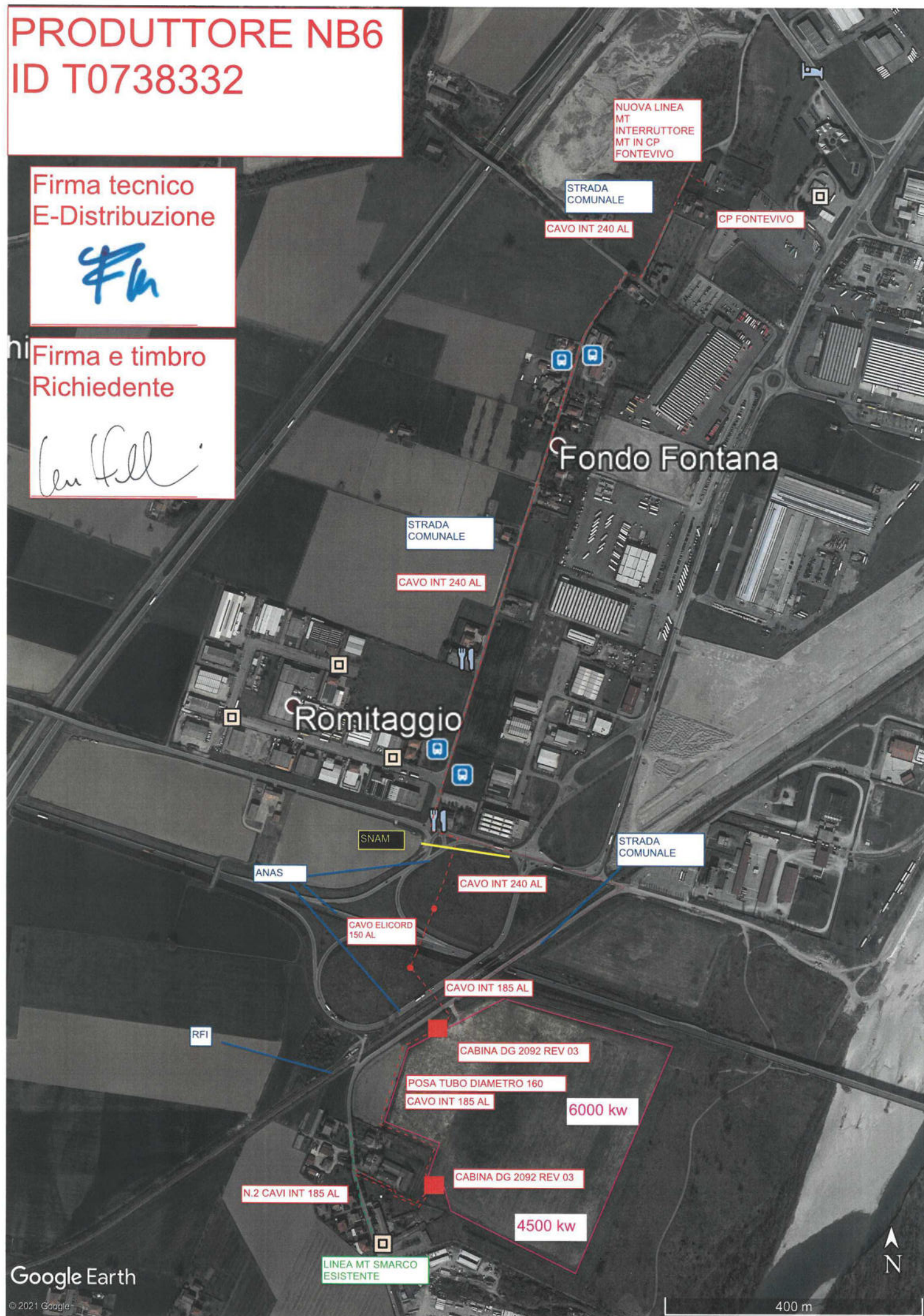

ALLEGATO B

Dettaglio delle opere a cura del richiedente: posa di tubazione interrata o sotto traccia.

1. Prescrizioni per la realizzazione di tubazioni interrate o sotto traccia in proprietà private o condominiali

- ✓ Il raggio di curvatura minimo dei tubi deve essere di almeno 1,5 m.
- ✓ La posa sotto traccia di tubazioni deve essere realizzata con tubo corrugato avente pareti interne lisce, rispondente alle norme 61386-1 (CEI 23-80) e CEI EN 61386-24 (CEI 23-116).
- ✓ Le caratteristiche delle tubazioni interrate sono precisate nelle pagine seguenti.

2. Rappresentazione schematica del tracciato in proprietà privata o condominiale da eseguire

Vista la complessità delle opere da eseguire si conviene di:

- Condividere a mezzo mail l'elaborato grafico con indicate le opere di canalizzazione a cura del richiedente.
- Integrare il presente documento con il file "Allegato 5 – guida cavidotti_modificato.pdf" dove vengono esplicitate le soluzioni standard tipiche per la realizzazione dei cavidotti MT/BT e per l'alloggiamento dei gruppi di misura. (la trasmissione avverrà a mezzo mail)
- mail a cui inviare la documentazione integrativa: l.fumelli@becquerel.it
- Allegare al presente modello la planimetria n: T0738332 contenente il tracciato delle tubazioni interrate a cura del richiedente.

Prescrizioni per la realizzazione di tubazioni interrato o sotto traccia in proprietà private o condominiali

Caratteristiche dei tubi

Norme di riferimento per la costruzione: CEI EN 61386-24 (CEI 23-116)

Materiale: plastico

Tipo: pieghevole a doppia parete (corrugati esternamente e lisci internamente)

Classificazione per quanto riguarda la resistenza all'urto: Normale (N)

Classificazione per quanto riguarda la resistenza a schiacciamento: 450 N o superiore

Diametro nominale (esterno): 125 mm, o inferiore se per posa incassata

Sezione della canalizzazione

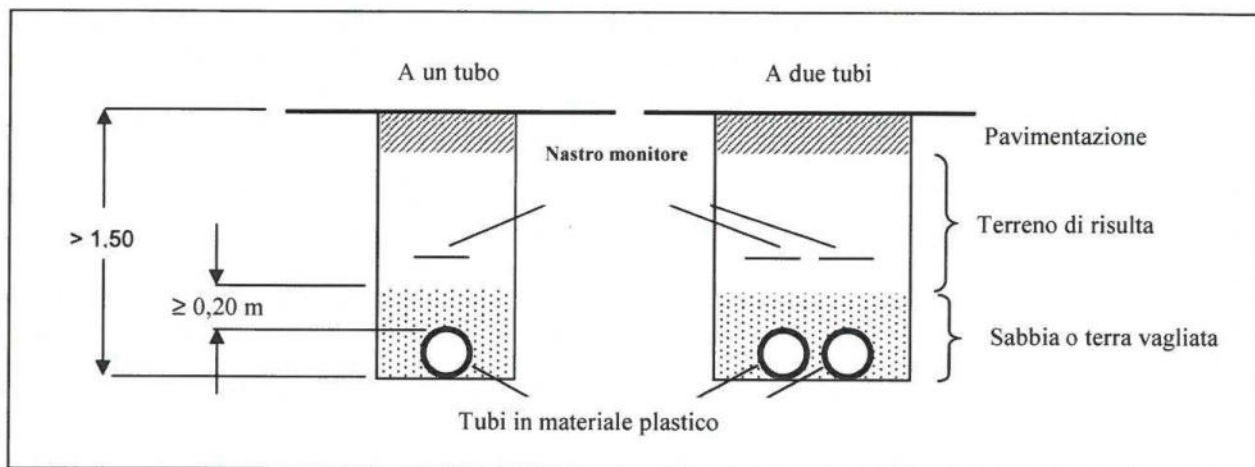

Canalizzazioni a profondità minore possono essere realizzate con tubo rinfiato da un bauletto di calcestruzzo di spessore minimo 10 cm da ogni parte.

Nella posizione indicata dal disegno, a circa 20-30 cm di profondità, dovrà essere posato un nastro monitor con la scritta "cavi elettrici" di colore nero su fondo rosso.

Distanze tra cavidotti e cavi di telecomunicazione interrati

Nessuna distanza minima è prescritta tra il cavo energia e il cavo di telecomunicazioni: il cavo di energia deve poter essere sfilato senza necessità di scavo..

Il cavo di telecomunicazioni può essere collocato entro tubazione o posato direttamente nel terreno (in ogni caso non necessita delle cassette metalliche di protezione).

Distanze tra cavidotti e tubazioni del gas metano interrato

Distanza minima da eventuali contatori o tubazioni di gas:

- 0,30 m in presenza di contatori o tubazioni di gas con pressione fino a 0,5 bar;
- 0,50 m in presenza di contatori o tubazioni di gas con pressione oltre a 0,5 bar.

Distanze inferiori sono comunque considerate accettabili solo previo accordo tra gli esercenti i due servizi.

Per maggior chiarezza, si riportano di seguito delle precisazioni relative alle distanze tra cavidotti e tubazioni metalliche interrate.

Distanze tra cavidotti e tubazioni metalliche interrate

Negli **incroci** tra cavidotti e tubazioni metalliche interrate deve essere mantenuta una distanza di almeno 0,30 m misurata tra le superfici affacciate.

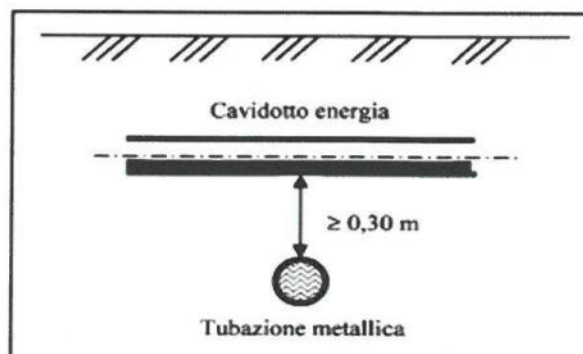
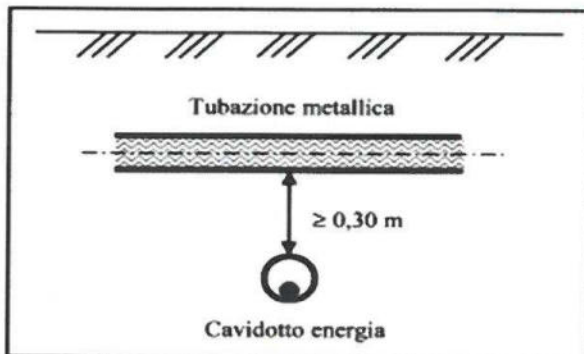

Nei percorsi **paralleli** tra cavidotti e tubazioni metalliche interrate deve essere mantenuta la maggiore distanza possibile. In ogni caso la distanza misurata in proiezione orizzontale tra le superfici affacciate delle due tubazioni deve essere di almeno 0,30 m.

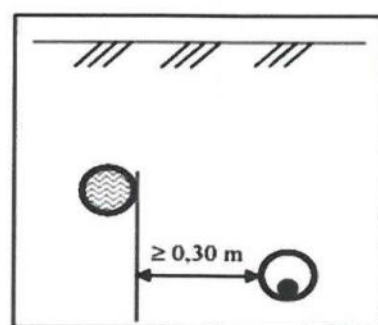
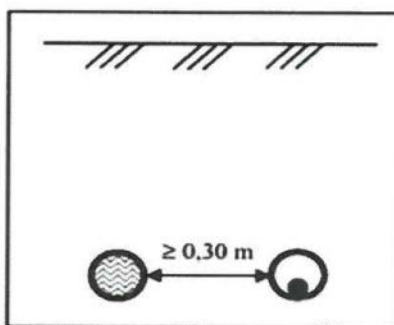
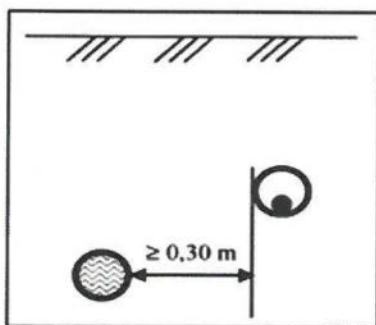

Distanze inferiori possono essere attuate solo previo accordo tra gli esercenti dei due servizi.

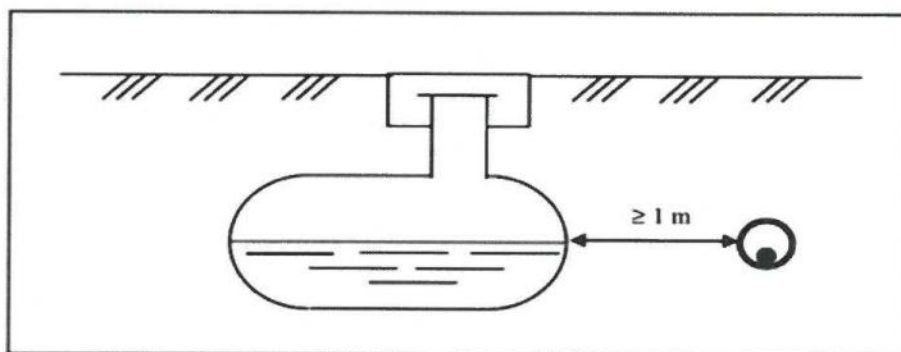
Distanze tra cavidotti e serbatoi metallici interrati contenenti liquidi o gas infiammabili

FIRMA TECNICO
E-Distribuzione
Ferrari M.

Fm

FIRMA RICHIEDENTE

[Handwritten signature]

UO: CNO/SVR/PLBO

ALLEGATO C

Dettaglio delle opere a cura del richiedente: realizzazione di fabbricato cabina

a) Realizzazione di n° 1 cabine di trasformazione e/o sezionamento e/o consegna

Per far fronte alla richiesta di nuovi allacciamenti/aumenti di potenza, si rende necessaria la messa a disposizione dei seguenti fabbricati da destinare a cabina/e di trasformazione o consegna:

☒ n. 2 Cabina tipo 2 dimensioni interne minime m 6,70 x 2,30 x h 2,30 (locale ENEL)

+ LOCALE MISURE dimensioni interne minime m 0,9 x 2,30 x h 2,30

☐ n. Cabina tipo dimensioni interne minime m x x h

Le cabine potranno essere delle seguenti tipologie:

- tipo 1) di tipo BOX prefabbricato, realizzate da un fornitore omologato o certificato da e-distribuzione e conformi alla Specifica di e-distribuzione DG 2061 edizione 8 (15/09/2016).
- tipo 2) di tipo BOX prefabbricato in conformità alle prescrizioni delle Specifiche di e-distribuzione DG2092 Tipo A edizione 03 (15/09/2016). I dettagli costruttivi presenti nella specifica DG2092 possono essere modificati in base alle esigenze; in ogni caso il progetto del locale per l'impianto di consegna deve essere preventivamente concordato con e-distribuzione.
- tipo 3) realizzato in opera in conformità alle prescrizioni delle Specifiche di e-distribuzione DG2092 Tipo A edizione 03 (15/09/2016). I dettagli costruttivi presenti nella specifica DG2092 possono essere modificati in base alle esigenze; in ogni caso il progetto del locale per l'impianto di consegna deve essere preventivamente concordato con e-distribuzione.
- tipo 4) locale situato in edifici civili in conformità alle prescrizioni delle Specifiche di e-distribuzione DG2092 Tipo B edizione 03 (15/09/2016). I dettagli costruttivi presenti nella specifica DG2092 possono essere modificati in base alle esigenze; in ogni caso il progetto del locale per l'impianto di consegna deve essere preventivamente concordato con e-distribuzione.

Detti fabbricati dovranno essere posizionati nel rispetto delle distanze di sicurezza da impianti con pericolo di incendio o esplosione e da cavi telefonici interrati previste dalla normativa e dai regolamenti vigenti.

I locali cabina devono essere dotati di accesso diretto ed indipendente da via aperta al pubblico, sia per il personale, sia per un autogrù con peso a pieno carico superiore a 24 t.

I manufatti cabina dovranno essere realizzati secondo la normativa vigente e corredati della documentazione riportata nell'allegata scheda patrimoniale.

Si ricorda infine che attorno alle cabine di tipo 1), 2) e 3) dovrà essere comunque presente una fascia di terreno di circa 2 metri, mantenuta libera da qualsiasi altra struttura e/o impedimento, funzionale all'esercizio dell'impianto.

La posizione delle nuove cabine è quella riportata nella planimetria allegata, che è parte integrante del presente documento.

UO: CNO/SVR/PLBO

b) Scheda Patrimoniale

Si veda la scheda riportata in allegato.

Resta inteso che l'esecuzione dei lavori a cura di e-distribuzione è subordinata agli adempimenti di cui al presente documento e relativi allegati.

Per eventuali chiarimenti o richiesta di documentazione:

e-distribuzione		Richiedente
FERRARI MASSIMO	Sig./Sig.ra	FUMELLI LEONARDO
0521554310	recapito telefonico	3488543560
massimo.ferrari@e-distribuzione.com	e -mail	l.fumelli@becquerel.it
	numero fax	

Il sottoscritto dichiara di accettare tutte le condizioni tecniche ed economiche riportate nel presente documento, comprensivo di tutti gli allegati in esso richiamati.

Data di Accettazione: 12 / 04 / 2021

**FUMELLI
LEONARDO**

Cognome Nome



Firma Richiedente

**FIRMA TECNICO
E-Distribuzione
Ferrari M.**

Fm

Timbro e firma richiedente



Firma tecnico E-Distribuzione

牛

Firma e timbro Richiedente

Firma e timbro Richiedi

LAYOUT N°2 CABINE
DG 2092 REV 03

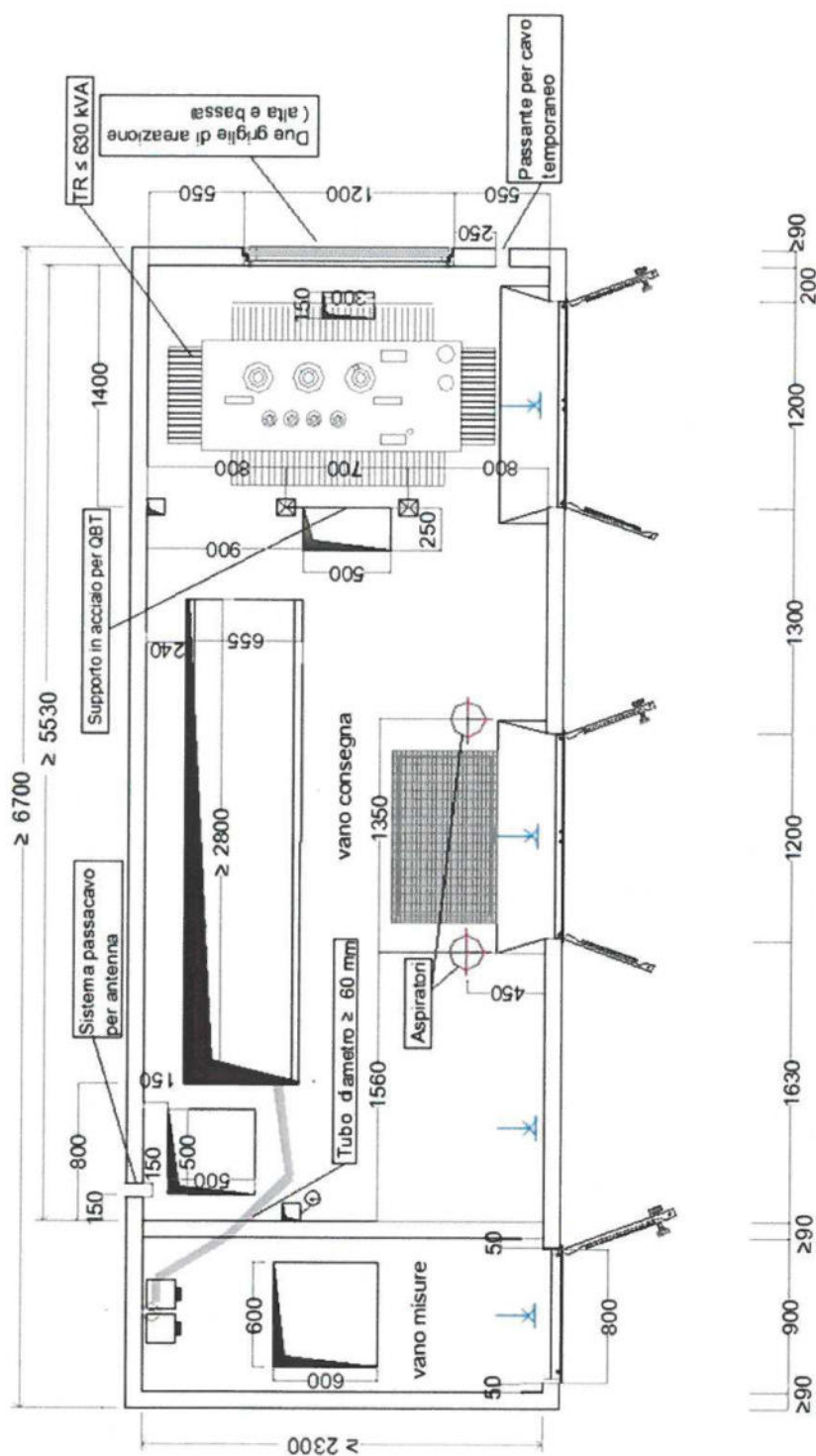

SCHEDA PATRIMONIALE CABINE
(Vers. Regione Emilia-Romagna)

punto b) ALLEGATO C

TIPOLOGIA ACQUISIZIONE	IMPORTO da CORRISPONDERE Euro	CABINA N° rif. punto a) All. C	Consegna PRELIMINARE
Servitù perenne inamovibile trascritta di locale/fabbricato	400,00 per ogni cabina	2	<input type="checkbox"/> sopralluogo <input checked="" type="checkbox"/> per mail
Altro servitù elettrodotto linee MT e BT afferenti alla cabina	100,00 per ogni cabina	2	<input type="checkbox"/> sopralluogo <input checked="" type="checkbox"/> per mail

La proprietà richiedente si impegna:

- a perfezionare il titolo di occupazione, **con atto notarile registrato e trascritto**, il prima possibile e comunque prima dell'entrata in esercizio dell'impianto;
- a rilasciare regolare servitù di elettrodotto del tipo:

☐ amovibile ☒ inamovibile

a favore di **e-distribuzione SpA**, anche tutte le linee MT/BT afferenti la stessa e non all'interno della sua proprietà;

- a restituire l'allegato "**Preliminare**" debitamente compilato in tutte le sue parti, timbrato e firmato dalla proprietà in ogni pagina integrato con una planimetria catastale in scala opportuna (1:500, 1:1000 o 1:2000) riportante la posizione della/e cabina/e e delle linee MT/BT oggetto di servitù;

La sottoscrizione del suddetto preliminare autorizza da subito **e-distribuzione SpA** ad allestire i locali con i propri impianti;

- ad accettare il corrispettivo riconosciuto da **e-distribuzione SpA** che sarà comprensivo anche dell'indennità delle servitù per le linee elettriche su indicate.

DISPOSTI NORMATIVI

Per quanto attiene agli impianti elettrici direttamente indotti dai nuovi insediamenti, vi ricordiamo che la Legge Regionale 20/2000 (capitolo A-V - Dotazioni Territoriali - Art. A-23 e A-26 commi 1 e 2) pone in capo al Comune ed ai Soggetti Attuatori la previsione delle "**dotazioni territoriali**", come condizione per l'autorizzazione stessa degli insediamenti e quindi, ovviamente, le **infrastrutture elettriche indotte** devono essere conformi e previste negli strumenti urbanistici.

Infatti, verificato il rispetto della Legge Quadro 36/2001 e relativi decreti applicativi, in particolare l'art. 4 del DPCM del 08/07/2003 e le relative fasce di rispetto definite ai sensi del D.M. Ambiente e Tutela del Territorio e del Mare del 29/05/2008, la previsione urbanistica e/o il rilascio del "permesso di costruire" implicano anche la contestuale individuazione ed

approvazione di aree idonee alla localizzazione delle opere elettriche, **sia all'interno che all'esterno del Comparto**, con conseguente variante al/ai Piano Operativo Comunale o in via transitoria al/ai PRG.

Detta approvazione, successivamente, dovrà trovare da parte del/dei Comune/i interessato/i corrispondente positiva valutazione nell'ambito dell'istruttoria autorizzativa (L.R. 10/93) degli impianti previsti.

Ricordiamo che non è ammessa la realizzazione di edifici in cui è prevista la permanenza di persone per più di quattro ore giornaliere e di aree gioco per l'infanzia (L. 36/2001 e D.P.C.M. 08/07/03) all'interno delle fasce di rispetto degli impianti elettrici.

Inoltre, qualora il cantiere di lavoro interferisca con gli elettrodotti esistenti, si richiama in particolare l'osservanza dei seguenti disposti legislativi:

- Decreto Legislativo 9 Aprile 2008 n°81 – articoli 83 e 117 che vietano l'esecuzione di lavori in prossimità di linee elettriche con parti attive non protette;
- Testo Unico Regio Decreto 11 Dicembre 1933 n°1775 – articolo 130 che vieta di danneggiare o manomettere le condutture elettriche.

Pertanto nel caso in cui l'intervento interferisca con l'esistente rete elettrica di **e-distribuzione SpA**, il Proprietario dell'area dovrà inoltrare ulteriore domanda di spostamento (qualora la stessa non sia già oggetto della presente richiesta), i cui costi saranno valutati e comunicati separatamente.

DOCUMENTAZIONE PER L'AUTORIZZAZIONE DELL'IMPIANTO

La **proprietà si impegna** alla consegna dei seguenti documenti (sia in formato cartaceo che digitale) senza i quali e-distribuzione non potrà avviare alcun procedimento autorizzativo.

PARERE AUSL: nell'ambito del procedimento urbanistico/edilizio riguardante l'intervento in oggetto, dovrà essere conseguito il parere AUSL per la destinazione del locale a **"cabina di trasformazione"** dove previsto dai regolamenti Comunali (es: Permesso di Costruire); per quanto attiene al perseguimento dell'obiettivo di qualità di 3 microTesla, questo si può ritenere conseguito ad una distanza, valutata secondo quanto previsto dal DM 29/05/2008, in 2 metri dalle pareti/solai/soffitto di cabina.

Nel caso il predetto parere AUSL non sia previsto dal procedimento urbanistico/edilizio (es: SCIA), sarà sufficiente che la proprietà trasmetta la dichiarazione di cui sotto opportunamente firmata da un tecnico abilitato.

DICHIARAZIONE PROPRIETA': detto parere, congiuntamente ad una dichiarazione da parte della proprietà che non vi sono luoghi in cui è prevista la permanenza di persone per più di quattro ore giornaliere e/o di aree gioco per l'infanzia entro 2 metri dalle pareti/solai/soffitto di cabina, dovrà essere trasmesso a **e-distribuzione SpA** per essere utilizzato in sede di istruttoria, per l'autorizzazione degli impianti ai sensi della L.R. 10/93 e relativa direttiva applicativa.

DOCUMENTAZIONE PER L'ATTO

Il perfezionamento dell'atto **è subordinato all'avvenuto ottenimento delle autorizzazioni alla costruzione ed all'esercizio degli impianti e alla consegna da parte della proprietà dei seguenti documenti** (sia in formato cartaceo che digitale):

- Copia del Permesso di Costruire o SCIA nel rispetto della legislazione vigente, completi di elaborati, dichiarazione di inizio e fine lavori;

- Copia della documentazione catastale al Catasto Terreni (eventuale frazionamento e/o Tipo Mappale) e di denuncia al Catasto Fabbricati (denuncia di acc.to + DOCFA + planimetria catastale) *"l'immobile dovrà essere accatastato in cat. D1 "opificio" con rendita;*
- Segnalazione Certificata di Conformità Edilizia e Agibilità o dichiarazione di fine lavori e conformità se opera prevista da accordi di programma con la P.A. ai sensi della norma vigente;
- Visura catastale aggiornata;
- Planimetria catastale opportuna (1:500, 1:1000 o 1:2000) con evidenziata posizione cabina;
- Copia dell'atto di provenienza;
- Copia della visura camerale (solo per le Società);
- Dichiarazione che attesti la conformità dell'impianto di terra, eseguito a regola d'arte secondo le Specifiche DG2061 o DG2092, corredato di Schema As-Built e elenco dei materiali realizzati;
- Misura della resistenza di terra totale che dovrà essere inferiore a 1,5 Ohm;
- Per cabine prefabbricate tipo DG2061:
 - copia della Lettera di Omologazione o Lettera di riconoscimento della Certificazione di prodotto o di avvenuto ottenimento TCA (Technical Conformity Assessment) emesse da e-distribuzione SpA e rilasciate al costruttore della cabina;
 - copia dell'attestato di qualificazione del sistema organizzativo dello stabilimento e del processo produttivo, rilasciato dal Consiglio Superiore dei Lavori Pubblici - Servizio Tecnico Centrale per le produzioni in serie dichiarata dei manufatti prefabbricati in c.a.
- Per cabine prefabbricate NON DG2061:
 - copia dell'attestato di qualificazione del sistema organizzativo dello stabilimento e del processo produttivo, rilasciato dal Consiglio Superiore dei Lavori Pubblici - Servizio Tecnico Centrale per le produzioni in serie dichiarata dei manufatti prefabbricati in c.a. o, in alternativa, copia del certificato dell'Amministrazione Regionale territorialmente competente (ex Genio Civile) attestante l'avvenuto deposito del progetto strutturale ai sensi delle Normative vigenti e relativo collaudo (Legge 1086/71);
 - dichiarazione, rilasciata dal costruttore, della rispondenza del locale cabina e degli impianti alle Norme CEI EN 62271-202: 2008-01, CEI 0-16 (solo per cabine di consegna), CEI 99-4, CEI EN 50522: 2011-03 (CEI 99-3) e CEI EN 61936-1: 2011-03 (CEI 99.2), in particolare al paragrafo 8.8.1 di quest'ultima (perdita di liquido isolante e protezione dell'acqua del sottosuolo);
 - copia del certificato delle prove eseguite presso un Laboratorio accreditato sui provini del calcestruzzo e dell'acciaio impiegati;
 - copia del Certificato del Sistema di Qualità, in conformità alla UNI EN ISO 9001 in vigore per le attività di "Progettazione, produzione ed installazione di cabine prefabbricate in c.a.v.", rilasciato da un Organismo Accreditato da parte di Organismo di Accredimento che partecipa ad accordi di mutuo riconoscimento (MLA) dell'EA, in conformità ai requisiti della Norma UNI CEI EN 45012 (Certificato di Sistema di Gestione per la Qualità).
- Per cabine costruite in opera o in edificio:
 - dichiarazione, rilasciata dal costruttore, della rispondenza del locale cabina e degli impianti alle Norme CEI EN 62271-202: 2008-01, CEI 0-16 (solo per

Richiedente:
NB6 S.R.L.

cabine di consegna), CEI 99-4, CEI EN 50522: 2011-03 (CEI 99-3) e CEI EN 61936-1: 2011-03 (CEI 99.2), in particolare al paragrafo 8.8.1 di quest'ultima (perdita di liquido isolante e protezione dell'acqua del sottosuolo);

- copia del certificato delle prove eseguite presso un Laboratorio accreditato sui provini del calcestruzzo e dell'acciaio impiegati (solo per cabine in c.a. realizzate in opera);
- copia del certificato dell'Amministrazione Regionale territorialmente competente (ex Genio Civile) attestante l'avvenuto deposito del progetto strutturale ai sensi delle Normative vigenti e relativo collaudo (Legge 1086/71), ad esclusione delle cabine in edificio;
- verifica della ventilazione del locale elaborata secondo quanto previsto dalla Norma CEI 99-4;
- dichiarazione attestante che le strutture sono state realizzate con classe REI120, timbrata e firmata da un tecnico abilitato (solo per cabine in edificio o in aderenza ad altri fabbricati).

COLLAUDO DELLE OPERE

A ultimazione delle opere **e-distribuzione** si riserva di procedere ad un collaudo di quanto realizzato dal cliente, in particolar modo si provvederà a verificare:

- dimensioni delle cabine e delle dotazioni previste dalle specifiche e-distribuzione;
- canalizzazioni (profondità tubazioni, materiali impiegati, presenza del cordino di traino, pulizia delle tubature e dei pozzetti, presenza delle planimetrie as-built, ecc...).

Per tali operazioni il cliente si impegna a mettere a disposizione personale e mezzi adeguati per il controllo sul posto.

Rimaniamo a disposizione per qualsiasi chiarimento e Vi comunichiamo il nome del nostro incaricato:

- Sig. Ferrari Massimo
tel. 329/4306166
e-mail massimo.ferrari@e-distribuzione.com
fax _____/_____

FIRMA TECNICO
E-Distribuzione
Ferrari M.

TIMBRO e FIRMA RICHIEDENTE

SPECIFICA TECNICA

La Specifica Tecnica contiene le attività a carico del Richiedente e/o di e-distribuzione propedeutiche all'esecuzione dei lavori. Per avviare il lavoro il Richiedente deve comunque accettare prima il preventivo di spesa.

1. Autorizzazioni e/o permessi a cura di e-distribuzione:

- ☒ Necessari
☐ Non necessari

2. Attività a cura del Richiedente:

- ☐ Non previste. In questo caso il Richiedente non deve restituire la Specifica Tecnica a e-distribuzione.
☒ Sono richieste le attività contrassegnate di seguito. Tali attività devono essere realizzate nel rispetto di quanto specificato nei documenti allegati.
- Ottenimento permessi su proprietà privata o condominiale
 - Ottenimento autorizzazione di accesso in cantiere
 - Realizzazione manufatto per alloggio contatore, come indicato in Allegato A
 - Messa in opera di contenitore per alloggio contatore, come indicato in Allegato A
 - Realizzazione di vano in muratura per alloggio contatore/quadro centralizzato, come indicato in Allegato A
 - Posa di tubazione interrata o sotto traccia, come indicato in Allegato B
 - Realizzazione di fabbricato cabina, come indicato in Allegato C
 - Realizzazione di fabbricato cabina secondo quanto previsto dalla norma CEI 0-16 ed in conformità alla Guida per le connessioni alla rete di Enel Distribuzione, ora e-distribuzione
 - Cessione di terreno, come indicato in Allegato D
 - SERVITU' PER OGNI CABINA, CAVI MT E PASSAGGIO EURO 500

Al completamento delle attività sopra riportate il Richiedente dovrà darne comunicazione a e-distribuzione:

○ per richieste relative a forniture passive, inviando la presente specifica tecnica compilata e sottoscritta via fax al numero verde 800 083 700

● per richieste relative ad impianti di produzione, utilizzando il servizio disponibile sul portale produttori (https://e-distribuzione.it/it-IT/Pagine/domanda_connezione.aspx). Per maggiori dettagli si può consultare in merito l'apposita Guida disponibile sullo stesso Portale.

Per eventuali ulteriori informazioni in merito al sopralluogo eseguito, il Richiedente potrà contattare il numero telefonico 3294306166 nei giorni non festivi dal lunedì al venerdì, dalle ore 08:00 alle ore 16:00.

Il sottoscritto FUMELLI LEONARDO, in qualità di TECNICO INCARICATO, dichiara di aver ricevuto in data 09/04/2021 dall'incaricato di e-distribuzione FERRARI MASSIMO il presente documento, corredato degli Allegati B - C (specificare, tra quelli sopra indicati, gli Allegati consegnati).

 Firma Richiedente

Firma incaricato e-distribuzione



Comunico l'avvenuto completamento delle attività di mia competenza nel rispetto delle prescrizioni ricevute

Firma Richiedente



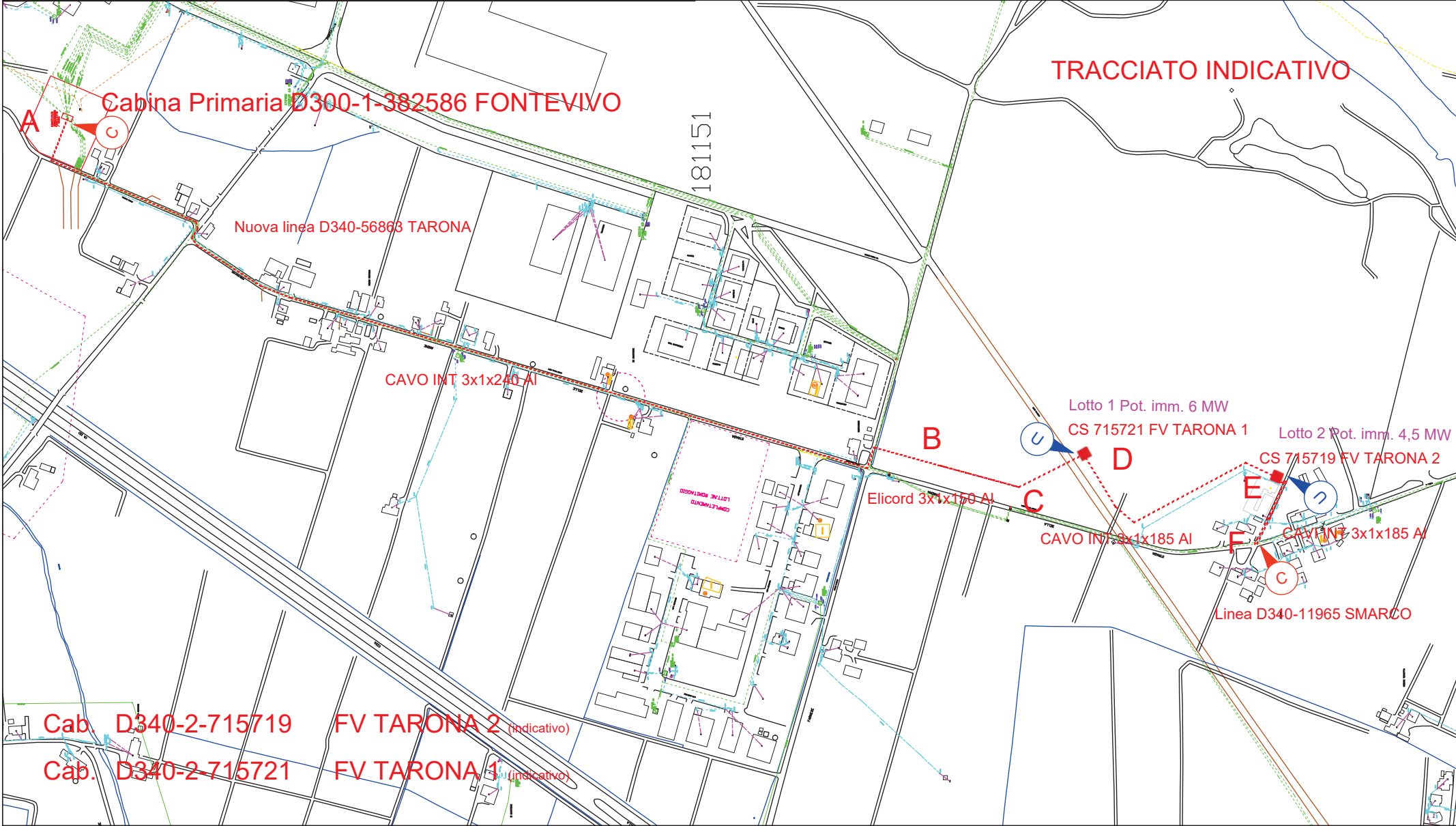

Disegno n. CARTOGRAFIA ID T0738332 NBS SRL - file: Cartografia ID T0738332 NBS SRL.dwg					
0	27.04.2021	PRIMA EMISSIONE			
REV.	DATA	DESCRIZIONE	VERIFICATO	CONTROLLATO	APPROVATO

LEGENDA	Esistenti	In Progetto	Da Demolire	Indicatori STD	Scala: 1:5.000
Cabina Primaria					
Cabina Secondaria in muratura o prefabbr./a palo					
Linea elettrica MT AEREA NUDA					
Linea elettrica MT in CAVO AEREO					
Linea elettrica MT in CAVO INTERRATO					

SPECIFICA TECNICA

La Specifica Tecnica contiene le attività a carico del Richiedente e/o di e-distribuzione propedeutiche all'esecuzione dei lavori. Per avviare il lavoro il Richiedente deve comunque accettare prima il preventivo di spesa.

1. Autorizzazioni e/o permessi a cura di e-distribuzione:

- ☒ Necessari
☐ Non necessari

2. Attività a cura del Richiedente:

- ☐ Non previste. In questo caso il Richiedente non deve restituire la Specifica Tecnica a e-distribuzione.
☒ Sono richieste le attività contrassegnate di seguito. Tali attività devono essere realizzate nel rispetto di quanto specificato nei documenti allegati.
- Ottenimento permessi su proprietà privata o condominiale
 - Ottenimento autorizzazione di accesso in cantiere
 - Realizzazione manufatto per alloggio contatore, come indicato in Allegato A
 - Messa in opera di contenitore per alloggio contatore, come indicato in Allegato A
 - Realizzazione di vano in muratura per alloggio contatore/quadro centralizzato, come indicato in Allegato A
 - Posa di tubazione interrata o sotto traccia, come indicato in Allegato B
 - Realizzazione di fabbricato cabina, come indicato in Allegato C
 - Realizzazione di fabbricato cabina secondo quanto previsto dalla norma CEI 0-16 ed in conformità alla Guida per le connessioni alla rete di Enel Distribuzione, ora e-distribuzione
 - Cessione di terreno, come indicato in Allegato D
 - SERVITU' PER OGNI CABINA, CAVI MT E PASSAGGIO EURO 500

Al completamento delle attività sopra riportate il Richiedente dovrà darne comunicazione a e-distribuzione:

○ per richieste relative a forniture passive, inviando la presente specifica tecnica compilata e sottoscritta via fax al numero verde 800 083 700

● per richieste relative ad impianti di produzione, utilizzando il servizio disponibile sul portale produttori (https://e-distribuzione.it/it-IT/Pagine/domanda_connezione.aspx). Per maggiori dettagli si può consultare in merito l'apposita Guida disponibile sullo stesso Portale.

Per eventuali ulteriori informazioni in merito al sopralluogo eseguito, il Richiedente potrà contattare il numero telefonico 3294306166 nei giorni non festivi dal lunedì al venerdì, dalle ore 08:00 alle ore 16:00.

Il sottoscritto FUMELLI LEONARDO, in qualità di TECNICO INCARICATO, dichiara di aver ricevuto in data 09/04/2021 dall'incaricato di e-distribuzione FERRARI MASSIMO il presente documento, corredato degli Allegati B - C (specificare, tra quelli sopra indicati, gli Allegati consegnati).

 Firma Richiedente

Firma incaricato e-distribuzione



Comunico l'avvenuto completamento delle attività di mia competenza nel rispetto delle prescrizioni ricevute

Firma Richiedente

