



GENNAIO 2025

**GREEN FROGS PARMA S.R.L.**

**IMPIANTO AGRIVOLTAICO AVANZATO**

**"PARMA"**

**COMUNI DI MONTECHIARUGOLO E  
TRAVERSETOLO (PR)**

Montana

PROVVEDIMENTO AUTORIZZATORIO UNICO  
REGIONALE - art. da 15 a 21 della L.R. 4/2018

**ELABORATO R04**

**PIANO DI DISMISSIONE**

**Progettista**

Corrado Pluchino / Ord. Ing. Milano A27174

**Coordinamento**

Sara Zucca

**Codice elaborato**

3162\_6252\_PA\_PAUR\_R04\_Rev0\_Piano di *Dismissione.docx*

**Montana S.p.A.**

Via Angelo Carlo Fumagalli 6, 20143 Milano

Tel. +39 02 54 11 81 73 | Fax +39 02 54 12 98 90

Milano (Sede Certificata ISO) | Brescia | Palermo | Cagliari | Roma | Siracusa

C. F. e P. IVA 10414270156

Cap. Soc. 600.000,00 €

[www.montanambiente.com](http://www.montanambiente.com)

**Memorandum delle revisioni**

Cod. Documento	Data	Tipo revisione	Redatto	Verificato	Approvato
3162_6252_PA_PAUR_R04_Rev0_Piano di Dismissione.docx	01/2025	Prima emissione	<i>G.d.L.</i>	<i>S.Zucca</i>	<i>C.Pluchino</i>

**Visto***Il Direttore Tecnico*

Alberto Angeloni

**Gruppo di lavoro per l'elaborato**

Nome e cognome	Ruolo/Temi trattati	Ordine professionale
Sara Zucca	Architetto - Coordinamento G.d.L.	
Andrea Mastio	Ingegnere Ambientale	
Andrea Delussu	Ingegnere Elettrico	
Damiano Collu	Ingegnere Ambientale	
Valentino Cugno	Geometra	

**Montana S.p.A.**

Via Angelo Carlo Fumagalli 6, 20143 Milano

Tel. +39 02 54 11 81 73 | Fax +39 02 54 12 98 90

Milano (Sede Certificata ISO) | Brescia | Palermo | Cagliari | Roma | Siracusa

C. F. e P. IVA 10414270156

Cap. Soc. 600.000,00 €

[www.montanambiente.com](http://www.montanambiente.com)



## INDICE

<b>1. PREMESSA .....</b>	<b>4</b>
<b>1.1 SCOPO DEL DOCUMENTO .....</b>	<b>5</b>
<b>2. DESCRIZIONE DEL PROGETTO .....</b>	<b>7</b>
<b>2.1 INQUADRAMENTO DEL SITO .....</b>	<b>7</b>
2.1.1 Inquadramento Territoriale .....	7
2.1.2 Inquadramento Catastale .....	11
2.1.3 Inquadramento Normativo .....	12
<b>2.1.4 Dati generali del progetto .....</b>	<b>14</b>
<b>3. INTERVENTI PREVISTI .....</b>	<b>16</b>
<b>3.1 DISMISSIONE CAMPO FOTOVOLTAICO .....</b>	<b>16</b>
<b>3.2 DISMISSIONE STRUTTURE TECNOLOGICHE .....</b>	<b>17</b>
3.2.1 Rimozione moduli fotovoltaici e cablaggi fra stringhe.....	17
3.2.2 Rimozione strutture di sostegno.....	17
3.2.3 Rimozione cabine e locali tecnici .....	17
3.2.4 Smantellamento recinzioni ed ausiliari.....	18
3.2.5 Smantellamento e rimozione opere civili .....	18
3.2.6 Smantellamento cavi e canalette passacavi .....	18
3.2.7 Classificazione dei rifiuti .....	18
<b>3.3 CRONOPROGRAMMA INTERVENTI DI DISMISSIONE IMPIANTO .....</b>	<b>19</b>
<b>4. COMPUTO SPESE .....</b>	<b>20</b>
<b>4.1 CONCLUSIONI .....</b>	<b>20</b>

## 1. PREMESSA

Il progetto prevede la realizzazione di un impianto solare agrivoltaico di tipo avanzato all'interno di un'area recintata di circa 19,2 ettari nei territori comunali di Montechiarugolo e Traversetolo, in provincia di Parma (PR), di potenza nominale pari a 15,81 MW.

La società proponente è la GREEN FROGS PARMA s.r.l., con sede legale in via Fratelli Cairoli 2, 25122, Brescia (BS), la quale in considerazione della complessità del progetto e della sensibilità del territorio di riferimento, ha deciso di presentare volontariamente il progetto in Valutazione di Impatto Ambientale, al fine di valutare approfonditamente gli eventuali impatti del progetto sul territorio e tutte le componenti ambientali.

Il progetto risponde alla necessità di produrre energia rispettando, al contempo, l'esigenza, ormai da tempo sentita sia a livello nazionale sia internazionale, di una maggiore sostenibilità ambientale delle attività economiche. Nel caso specifico, si fa riferimento all'impiego privilegiato di risorse energetiche rinnovabili, ottenute mediante tecnologie produttive poco impattanti sull'ambiente, ovvero caratterizzate da emissioni contenute di inquinanti e calore.

L'impianto in esame sarà eseguito in regime "agrivoltaico", in modo da produrre energia elettrica "zero emission" da fonti rinnovabili attraverso un sistema integrato che permetta di preservare l'attività agricola presente nel territorio, garantendo un modello eco-sostenibile che fornisca energia pulita e prodotti sani da agricoltura biologica.

Il D. Lgs. n. 199 dell'8 novembre 2021 "Attuazione della direttiva (UE) 2018/2001 del Parlamento europeo e del Consiglio, dell'11 dicembre 2018, sulla promozione dell'uso dell'energia da fonti rinnovabili", con l'obiettivo di accelerare il percorso di crescita sostenibile del Paese, reca le disposizioni in materia di energia da fonti rinnovabili, in coerenza con gli obiettivi europei di decarbonizzazione del sistema energetico al 2030 e di completa decarbonizzazione al 2050.

Al fine, pertanto, di permettere alle regioni e Province Autonome l'individuazione delle aree idonee all'installazione della potenza eolica e fotovoltaica indicata nel PNIEC, il D. Lgs. 199/2021 fornisce le modalità per minimizzare il relativo impatto ambientale e la massima porzione di suolo occupabile dai suddetti impianti per unità di superficie, nonché dagli impianti a fonti rinnovabili di produzione di energia elettrica già installati e le superfici tecnicamente disponibili.

Inoltre, il recente Testo Unico FER - Decreto Legislativo 25 novembre 2024, n. 190, entrato in vigore il 30/12/2024, integra e semplifica ulteriormente il quadro normativo, introducendo disposizioni specifiche per l'autorizzazione e la realizzazione di impianti agrivoltaici avanzati come quello in esame.

Tuttavia, poiché il termine di 180 giorni per l'adeguamento delle regioni e degli enti locali ai principi del Testo Unico FER non è ancora decorso, in questa fase si applica la disciplina previgente. Nonostante ciò, è importante sottolineare che il progetto in esame rispetta pienamente sia le normative previgenti che i principi e le disposizioni del nuovo Testo Unico FER, garantendo la conformità alle migliori pratiche di sostenibilità ambientale e amministrativa.

L'area su cui si prevede di installare l'agrivoltaico avanzato risponde ai requisiti di cui all'art. 20 "Disciplina per l'individuazione di superfici e aree idonee per l'installazione di impianti a fonti rinnovabili", comma 8, lett. c-ter) punti 1 e 2 del summenzionato Decreto 199 del 2021, e si qualifica inoltre come idonea secondo le disposizioni aggiornate del Testo Unico FER, così come evidenziato all'articolo 3 comma 3:

"È fatta salva l'individuazione delle aree ai sensi dell'articolo 20 del decreto legislativo 8 novembre 2021, n. 199."

### **Idoneità dell'area ai sensi dell'art 20 comma 8 lett. c-ter) n.1**

L'area in esame rientra tra le aree ex lege idonee per la realizzazione di impianti fotovoltaici ai sensi dell'art. 20, comma 8, lett. c-ter n. 1, D.lgs. 199/2021 secondo cui sono considerate aree idonee, in assenza di vincoli della parte seconda del codice dei beni culturali e del paesaggio, di cui al decreto

legislativo 22 gennaio 2004, n. 42: "le aree classificate agricole, racchiuse in un perimetro i cui punti distino non più di 500 metri da zone a destinazione industriale, artigianale e commerciale, compresi i siti di interesse nazionale, nonché le cave e le miniere".

Infatti, nel caso di specie, l'intera area di impianto si trova a una distanza inferiore a 500 metri da una zona classificata, sulla base degli strumenti urbanistici attualmente vigenti, come a uso per attività produttiva (industriale e artigianale) e commerciale, e dunque rientra all'interno delle aree idonee prevista dall'art. 20, comma 8, lett. c-ter n. 1, D.lgs. 199/2021.

Ciò chiarito, è bene segnalare che il divieto previsto dall'art. 5 del D.L. n. 63/2024 (c.d. D.L. Agricoltura) di realizzazione di impianti fotovoltaici a terra in alcune aree agricole, tra cui anche le aree di cui all'art. 20, comma 8, lett. c-ter n. 1, D.lgs. 199/2021, è riferito esclusivamente agli impianti fotovoltaici e non agli impianti agrivoltaici. Pertanto, nel caso di specie, il predetto divieto non trova applicazione, posto che la Società non intende realizzare un semplice impianto fotovoltaico, bensì un impianto agrivoltaico avanzato. A ciò si aggiunga che l'impianto agrivoltaico che si intende realizzare – come precisato anche dalla giurisprudenza consolidata sul punto (v. Consiglio di Stato n. 8029/2023) si differenzia rispetto un impianto fotovoltaico classico, considerato che - diversamente da quest'ultimo - adotta soluzioni volte a preservare lo svolgimento e la continuità dell'attività agricola sull'area interessata dall'intervento.

#### **Idoneità dell'area ai sensi dell'art 20 comma 8 lett. c-ter) n.2**

In ogni caso, l'area interessata dalla realizzazione dell'impianto rientra anche tra le aree idonee ex lege previste dall'art. 20, comma 8, lett. c-ter n. 2, D.lgs. 199/2021 secondo cui sono considerate aree idonee per la realizzazione degli impianti fotovoltaici, in assenza di vincoli della parte seconda del codice dei beni culturali e del paesaggio, di cui al decreto legislativo 22 gennaio 2004, n. 42: *"le aree interne agli impianti industriali e agli stabilimenti, questi ultimi come definiti dall'articolo 268, comma 1, lettera h), del decreto legislativo 3 aprile 2006, n. 152, nonché le aree classificate agricole racchiuse in un perimetro i cui punti distino non più di 500 metri dal medesimo impianto o stabilimento"*.

Ciò posto, nel caso di specie l'area agricola interessata dalla realizzazione dell'impianto si trova racchiusa in un perimetro i cui punti distino non più di 500 metri da uno stabilimento denominato "Azienda Agricola Drugolo S.r.l." riguardante un allevamento di suini. Come già citato precedentemente, quindi, il divieto di installazione di impianti fotovoltaici con moduli a terra previsto dall'art. 5 del D.L. Agricoltura non riguarda le aree agricole idonee ai sensi dell'art. 20, comma 8, lett. c-ter n. 2, D.lgs. 199/2021 e, pertanto, in tali aree ne è consentita la realizzazione senza alcun tipo di limitazione.

Il progetto rispetta inoltre i requisiti riportati all'interno delle "Linee Guida in materia di Impianti Agrivoltaici" in quanto la superficie minima per l'attività agricola è pari al 96,3% mentre la LAOR (Land Area Occupation Ratio), che determina la percentuale di superficie ricoperta dai moduli, è pari al 34,8 %, garantisce la produzione sinergica di energia elettrica e prodotti agricoli, adotta soluzioni integrate innovative con moduli elevati da terra (altezza minima superiore ai 2,10 m) e rispetta altresì i requisiti in termini di monitoraggio e rispetta quindi i parametri necessari per poter essere definito "agrivoltaico avanzato".

Il progetto verrà connesso alla rete MT (15 kV) di e-distribuzione fino alla cabina primaria denominata CP Montechiarugolo a circa 6 km dall'impianto in progetto. La STMG è identificata dal codice di tracciabilità 381295977. La richiesta è stata effettuata per lotto di impianti di produzione, e in particolare il lotto totale sarà suddiviso in 2 impianti di potenza pari a 5612,00 kW e 8418,00 kW, con la realizzazione di n. 2 cabine di consegna.

## **1.1 SCOPO DEL DOCUMENTO**

Il presente documento costituisce il **Piano di Dismissione** dell'opera in progetto; i prezzi di riferimento utilizzati sono quelli dell'ultima edizione del prezzario della Regione Emilia Romagna (Anno 2024) e



nuovi prezzi indicati dallo scrivente in base ad analisi e stime personalizzate al fine di riflettere le specifiche condizioni e le esigenze del progetto in questione.

## 2. DESCRIZIONE DEL PROGETTO

### 2.1 INQUADRAMENTO DEL SITO

#### 2.1.1 Inquadramento Territoriale

Il progetto in esame è ubicato nei comuni di Traversetolo e Montechiarugolo, in provincia di Parma (PR), a circa 5 km in direzione sud-ovest dal centro abitato di Montechiarugolo e circa 4,5 km in direzione nord-est da Traversetolo.

L'area oggetto di studio si trova in agro comunale, a nord della Azienda agricola denominata "Drugolo" e ospita l'impianto agrivoltaico avanzato. In Figura 2.1 viene evidenziato in rosso l'area totale di proprietà dell'azienda Drugolo, di cui solo una porzione è interessata dall'impianto in progetto. Le opere previste, infatti, si inseriscono all'interno di un'area recintata di superficie pari a 19,2 ettari (linea blu). Il cavidotto di connessione che collega l'impianto agrivoltaico alla cabina primaria denominata "Montechiarugolo" si estende per circa 6 km, sarà previsto interrato e percorrerà unicamente la pubblica via. Per il funzionamento dell'impianto, e-distribuzione, ente gestore dell'energia elettrica, ha richiesto il posizionamento di una cabina di sezionamento lungo il percorso del cavidotto e la stessa è stata prevista, come da STMG, nella posizione indicata in figura ricadente nel comune di Montechiarugolo.

Di seguito viene mostrata la localizzazione su base ortofoto dell'area in cui ricadono le opere di progetto:



Figura 2.1: Localizzazione dell'impianto

La rete stradale, illustrata dalla figura successiva, che circonda l'area di progetto è costituita:

- a nord, dalla Strada dei Mulini, una strada locale extraurbana;
- a ovest dalla via Stradazza e più distante, la SP16;
- a sud dalla via del Parma.



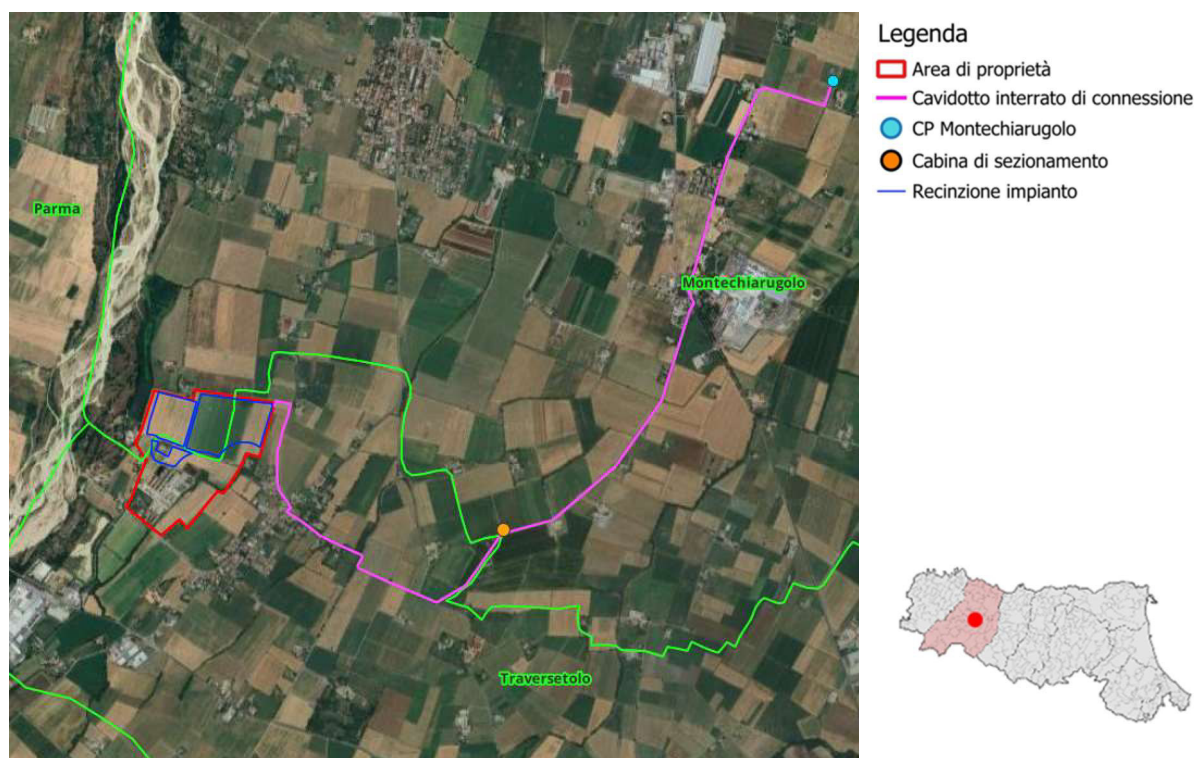
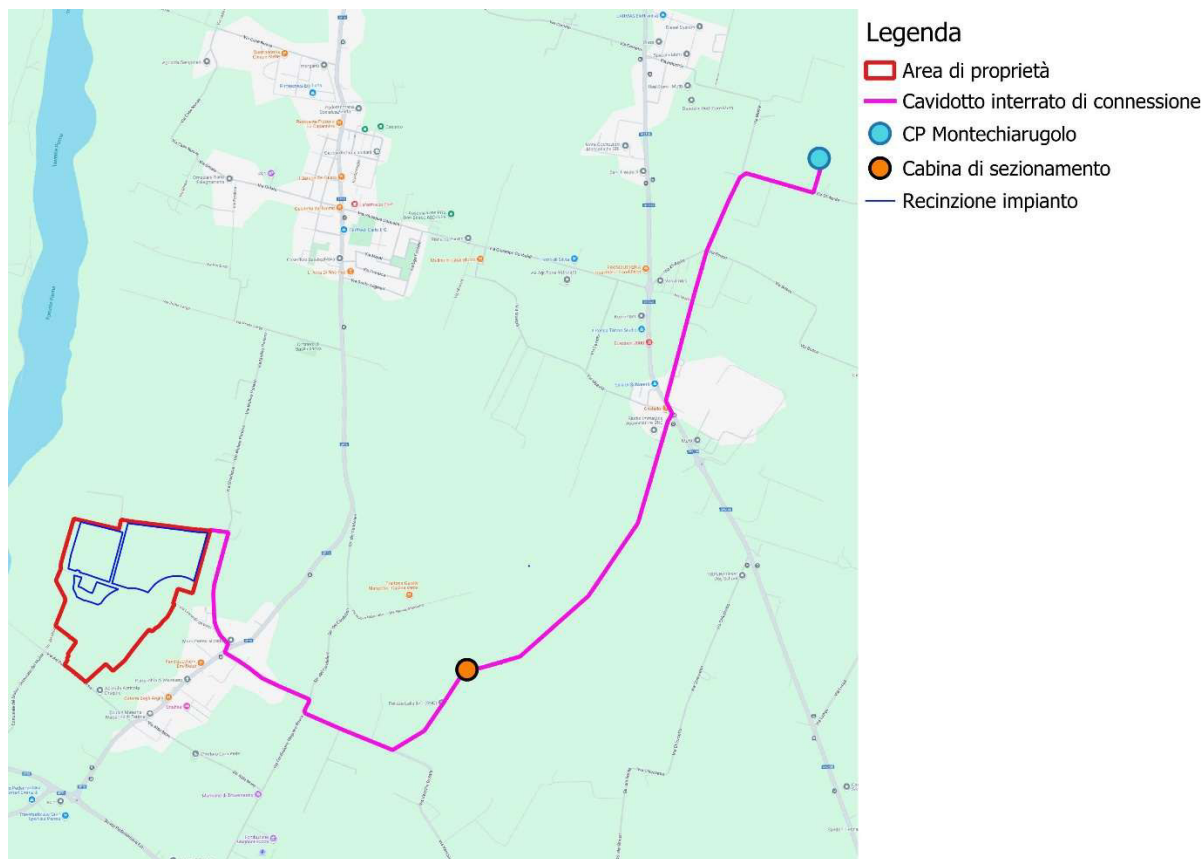

*Figura 2.2: Principale viabilità della zona*

All'interno dell'area di proprietà sono presenti dei fabbricati di proprietà dell'Azienda Agricola Drugolo. La superficie imputata per la realizzazione dell'agrivoltaico avanzato risulta pianeggiante e attualmente impiegata principalmente per la coltivazione di pomodori e grano duro. Di seguito si riportano alcune fotografie del territorio di riferimento.



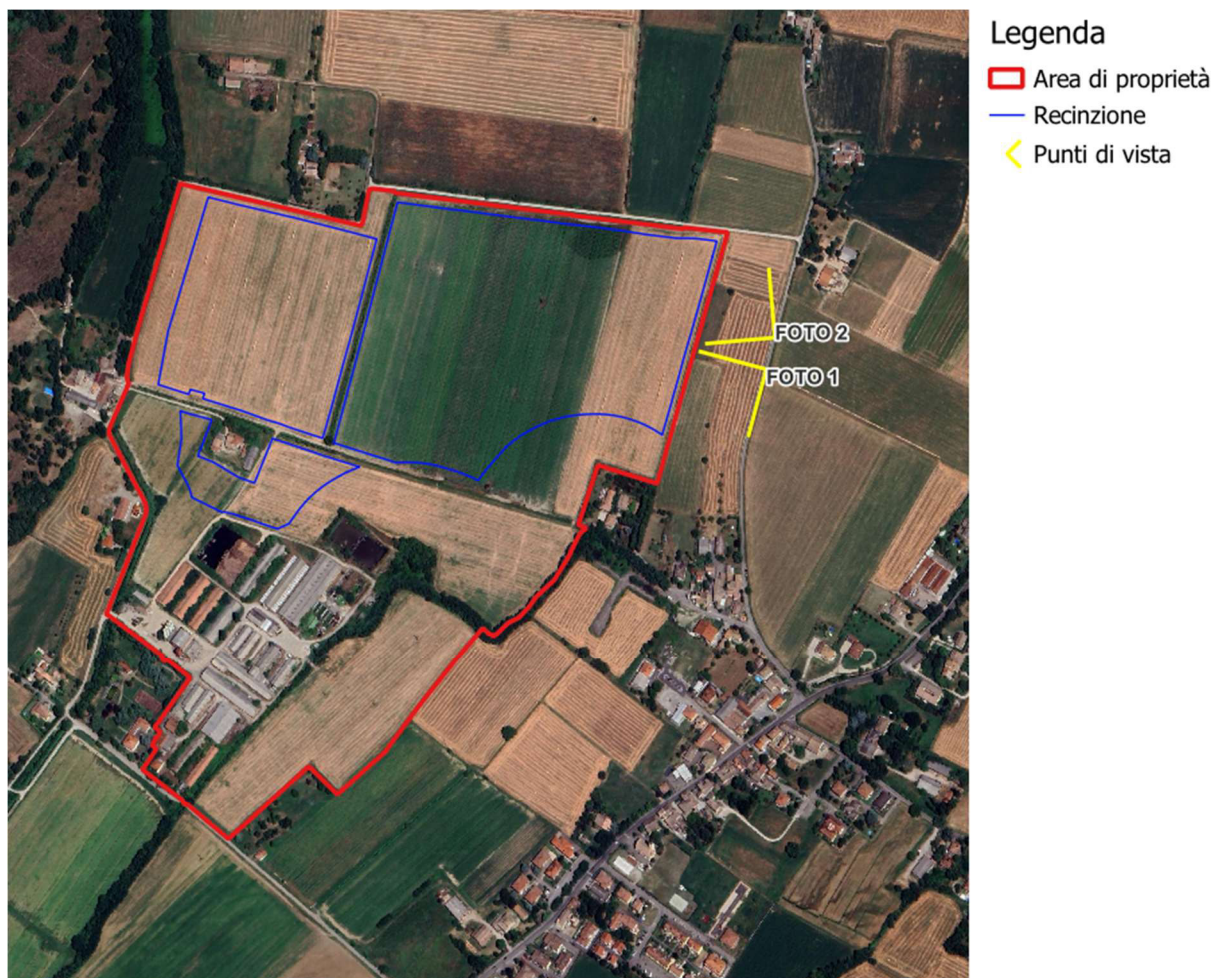

*Figura 2.3: Indicazione punti di presa fotografica*



*Figura 2.4: Foto n.1*





*Figura 2.5: Foto n.2*



*Figura 2.6: Panoramica del territorio di riferimento*

### 2.1.2 Inquadramento Catastale

Le aree oggetto di studio sono censite al catasto terreni dei comuni di Traversetolo e Montechiarugolo (PR). Si riporta di seguito l'elenco delle particelle contrattualizzate e l'inquadramento catastale del sito.

*Tabella 2.1: Inquadramento catastale del sito*

COMUNE	FOGLIO	PARTICELLE	PRESENZA IMPIANTO
Montechiarugolo	43	5	SI
Montechiarugolo	43	7	SI
Montechiarugolo	43	8	SI
Montechiarugolo	43	28	SI
Traversetolo	2	5	SI
Traversetolo	2	45	NO
Traversetolo	2	61	NO
Traversetolo	2	64	NO
Traversetolo	2	82	NO
Traversetolo	2	87	NO
Traversetolo	2	95	SI
Traversetolo	2	96	SI
Traversetolo	2	97	SI
Traversetolo	2	150	NO
Traversetolo	2	284	NO
Traversetolo	2	287	SI



Figura 2.7: Inquadramento catastale

Si rimanda agli elaborati Piano Particellare "3162\_6252\_PA\_PAUR\_R23\_Rev0\_Piano particellare impianto" e "3162\_6252\_PA\_PAUR\_T05\_Rev0\_Inquadramento Catastale" per ulteriori dettagli.

### 2.1.3 Inquadramento Normativo

Il recente Testo Unico FER - Decreto Legislativo 25 novembre 2024, n. 190, entrato in vigore il 30/12/2024, integra e semplifica ulteriormente il quadro normativo, introducendo disposizioni specifiche per l'autorizzazione e la realizzazione di impianti da fonti rinnovabili, come l'impianto agrivoltaico avanzato in esame.

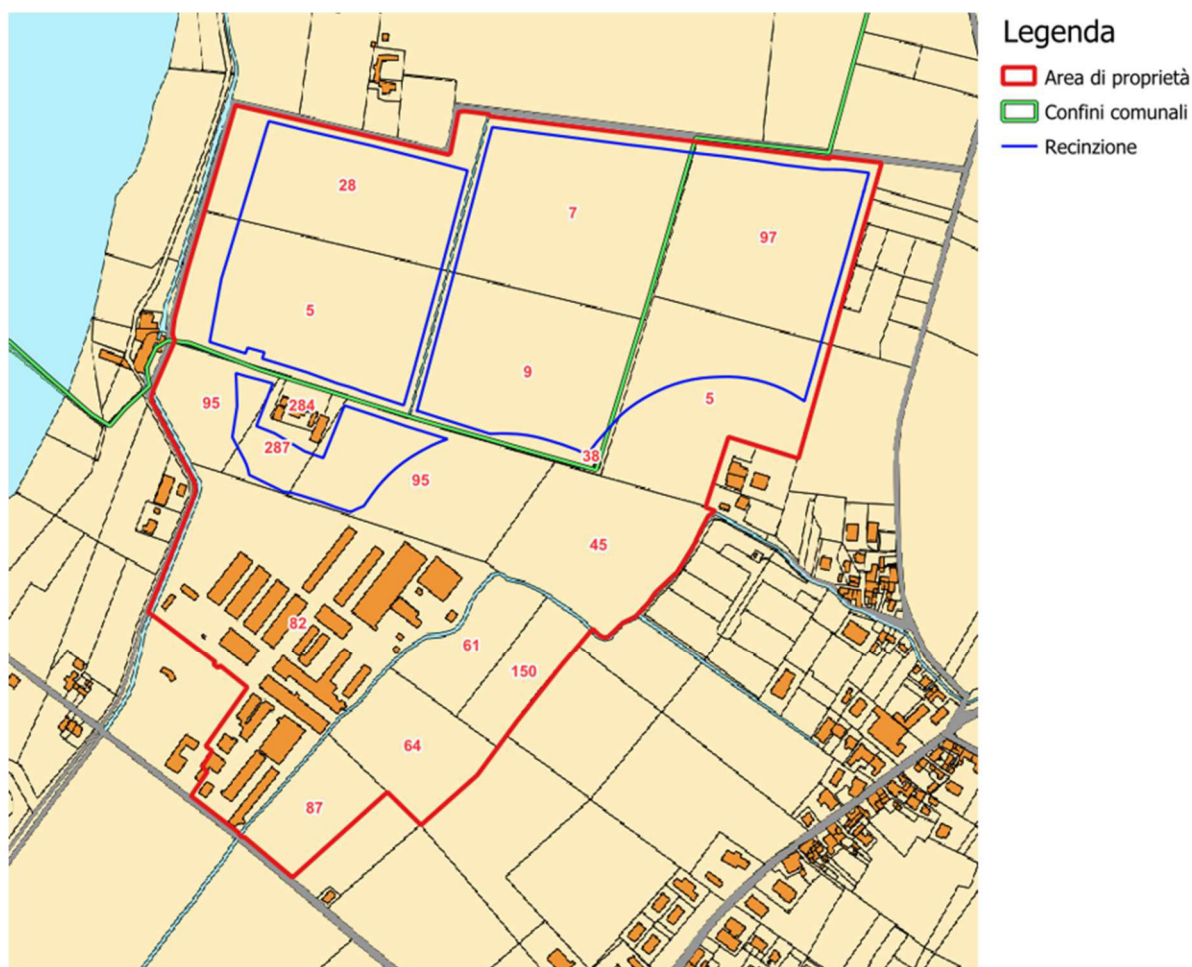
Come già descritto in premessa, si evidenzia che nonostante non siano ancora decorsi i 180 giorni per l'adeguamento delle regioni e degli enti locali ai principi del Testo Unico FER, l'area si qualifica comunque idonea secondo le disposizioni aggiornate del recente Testo Unico, così come evidenziato all'articolo 3 comma 3, che fa salva l'individuazione delle aree idonee definite dal D.lgs. 199/2021:

"È fatta salva l'individuazione delle aree ai sensi dell'articolo 20 del decreto legislativo 8 novembre 2021, n. 199."

Il Decreto legislativo n. 199 dell'8 novembre 2021 dà attuazione alla Direttiva (UE) 2018/2001 del Parlamento europeo e del Consiglio, dell'11 dicembre 2018 sulla promozione dell'uso dell'energia da fonti rinnovabili ha l'obiettivo di accelerare il percorso di crescita sostenibile del Paese, recando disposizioni in materia di energia da fonti rinnovabili, in coerenza con gli obiettivi europei di decarbonizzazione del sistema energetico al 2030 e di completa decarbonizzazione al 2050. Il D.lgs.



definisce gli strumenti, i meccanismi, gli incentivi e il quadro istituzionale, finanziario e giuridico, necessari per il raggiungimento degli obiettivi di incremento della quota di energia da fonti rinnovabili al 2030, in attuazione della direttiva (Ue) 2018/2001 e nel rispetto dei criteri fissati dalla legge 22 aprile 2021, n. 53.

Si ribadisce inoltre che, in sede di individuazione delle superfici e delle aree idonee per l'installazione di impianti a fonti rinnovabili, devono essere rispettati i principi della minimizzazione degli impatti sull'ambiente, sul territorio, sul patrimonio culturale e sul paesaggio, fermo restando il vincolo del raggiungimento degli obiettivi di decarbonizzazione al 2030 e tenendo conto della sostenibilità dei costi correlati al raggiungimento di tale obiettivo.

Come già detto anche in premessa, l'area sulla quale si intende realizzare l'impianto si qualifica come "area idonea" ex lege sia ai sensi dell'art 20, comma 8, lett. c-ter n. 1), D.lgs. 199/2021 e anche ai sensi dell'art 20, comma 8, lett. c-ter n. 2), D.lgs. 199/2021, così come dalla Delibera di Giunta regionale n. 125 del 23 maggio 2023 (al paragrafo 1, punto 2.2) che riprende le indicazioni già definite dal sopra citato decreto legislativo.

L'immagine seguente riporta la localizzazione dell'area rispetto sia alla zona con destinazione industriale che allo stabilimento industriale dell'azienda Drugolo presente a sud dell'area di proprietà.

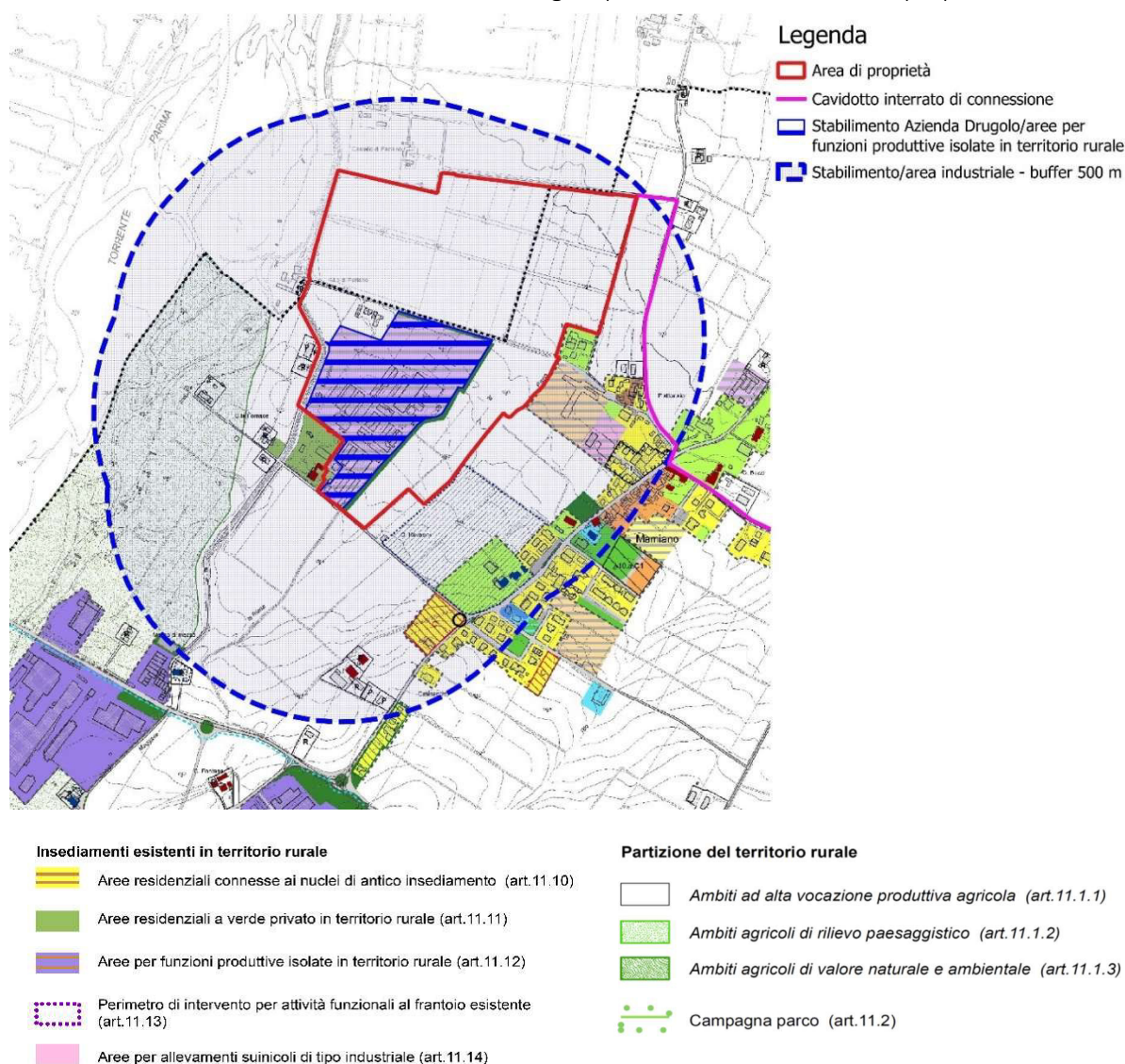

*Figura 2.8: Stralcio tav.1 territorio comunale del RUE di Traversetolo – Buffer dalla zona con destinazione industriale e dallo stabilimento Drugolo*

L'area di progetto ricade in parte in "Aree per funzioni produttive isolate in territorio rurale (art.11.12) ed in parte in "Ambiti ad alta vocazione produttiva agricola 11.1.1), rientrando per definizione tra le aree idonee definite dall'articolo 20 del decreto legislativo citato precedentemente, in quanto aree agricole situate in un buffer di 500 m da zona industriale e dal vicino stabilimento produttivo.

In aggiunta, la stessa Delibera di Giunta regionale n. 125 del 23 maggio 2023 prevede che nelle aree idonee interessate da coltivazioni certificate, e in quelle dove non sono ancora trascorsi 3 anni dalla loro dismissione, siano ammessi esclusivamente impianti agrivoltaici avanzati. Pertanto, accertata la coltivazione del "panico da foraggio" nell'anno 2022 su parte dei terreni di proprietà sui quali si prevede di realizzare il progetto in esame e non decorsi ancora tre anni dalla dismissione di tali coltivazioni, l'impianto agrivoltaico previsto è di tipo avanzato.

Il panico da foraggio infatti ricade all'interno delle colture certificate individuate nella delibera della giunta regionale dell'Emilia-Romagna numero 693 del 22/04/2024, facente parte della categoria "foraggi prodotti nella zona d'origine del formaggio DOP Parmigiano-Reggiano, individuati nel Disciplinare di produzione approvato con Regolamento (UE) n. 794/2011 e successive modifiche".

**In ragione di quanto esposto, il presente progetto è stato configurato nella tipologia di agrivoltaico avanzato.**

#### 2.1.4 Dati generali del progetto

Nella tabella seguente sono riepilogate in forma sintetica le principali caratteristiche tecniche dell'impianto di progetto.

Tabella 2.2: Dati di progetto

PARAMETRO	DESCRIZIONE	
Proponente	GREEN FROGS PARMA s.r.l.	
Luogo di installazione	Montechiarugolo e Traversetolo (PR)	
Denominazione impianto	Parma	
Potenza di picco (MW <sub>p</sub> )	15,81 MWp	
Informazioni generali del sito:	Sito ben raggiungibile, caratterizzato da strade esistenti asfaltate, idonee alle esigenze legate alla realizzazione dell'impianto e di facile accesso. La morfologia è regolare.	
Connessione:	Interfacciamento alla rete mediante soggetto privato nel rispetto delle norme CEI	
Tipo strutture di sostegno:	Strutture metalliche in acciaio zincato tipo Tracker infisse a terra su pali	
Inclinazione piano dei moduli (tilt)	+55°/-55°	
Pitch (m):	5.5 m	
Azimut di installazione	0°	
Power station	n. 10 power station	
Cabina di Consegna	n. 2	
Cabina Utente	n. 2	
Rete di collegamento	15 kV	
Coordinate POD (punto di allaccio cavidotto MT):	Cabina 1.1	Cabina 1.2
	Altitudine media 155 m s.l.m. [WGS84/ UTM Zone 32N] X: 606536,30 m Y: 4948473,65 m	Altitudine media 155 m s.l.m. [WGS84/ UTM Zone 32N] X: 60653359 m Y: 4948463,06 m



PARAMETRO	DESCRIZIONE
Cabina di sezionamento	n.1
	Altitudine media 146 m s.l.m.
	[WGS84/ UTM Zone 32N]
	X: 607874,75 m Y: 4947788,27 m



### 3. INTERVENTI PREVISTI

Le fasi di dismissione coinvolgono le diverse strutture componenti il parco che possono essere raggruppate come segue

#### 3.1 DISMISSIONE CAMPO FOTOVOLTAICO

Nel presente paragrafo vengono descritte le attività che si intendono attuare dopo il previsto fine ciclo produttivo dell'impianto agrivoltaico avanzato.

In considerazione della tipologia di strutture da smantellare, il piano di dismissione a fine ciclo produttivo, procederà per fasi sequenziali ognuna delle quali prevedrà opere di smantellamento, raccolta e smaltimento dei vari materiali.

Verranno smantellate tutte le strutture del campo fotovoltaico in modo che ogni volta che si attuerà la dismissione di un componente si possano creare le condizioni idonee per la fase di dismissione successiva.

La rimozione sequenziale delle strutture sarà concordata in fase operativa con la ditta esecutrice dei lavori; non si prevede comunque all'interno dell'area d'impianto lo stoccaggio delle strutture dismesse, esse infatti verranno inviate direttamente dopo lo smontaggio ad idoneo smaltimento e/o recupero in impianti autorizzati.

Durante tutte le fasi operative sarà cura degli addetti e responsabilità della direzione lavori adottare tutte le misure atte a salvaguardare lo stato delle aree e ad evitare fenomeni di contaminazione indotti dalle operazioni di smontaggio degli impianti.

Per la realizzazione della dismissione completa sono previste diverse fasi di lavoro per un totale di circa 12 mesi di lavoro.

Le fasi previste sono:

- disconnessione dell'impianto dalla Rete Elettrica Nazionale;
- smontaggio e rimozione delle apparecchiature elettriche ed elettroniche in campo;
- smontaggio dei moduli fotovoltaici;
- rimozione delle strutture di sostegno;
- rimozione delle cabine elettriche e dei locali tecnici;
- rimozione opere civili (platee in c.a. e cavidotti);
- recupero dei cavi elettrici BT (collegamento tra moduli, delle stringhe fino ai quadri di parallelo e da questi ultimi fino agli inverter) ed AT (a monte dei trasformatori);
- rimozione della coltivazione integrata (opzionale);
- rimozione della recinzione e del sistema di illuminazione e controllo;
- ripristino dell'area del parco (sistemazione delle mitigazioni a verde e messa a coltura del terreno).

La rimozione sequenziale dei componenti sarà concordata in fase operativa con la ditta esecutrice dei lavori. Non si prevede all'interno dell'area d'impianto lo stoccaggio, la rimozione dei componenti. Essi infatti verranno inviati direttamente, dopo lo smontaggio, ad idoneo smaltimento e/o recupero in impianti autorizzati.

- La viabilità a servizio dell'impianto sarà smantellata oppure riutilizzata a livello interpodereale, a servizio delle future attività che si svolgeranno nelle aree di progetto.

## **3.2 DISMISSIONE STRUTTURE TECNOLOGICHE**

### **3.2.1 Rimozione moduli fotovoltaici e cablaggi fra stringhe**

Dopo aver interrotto il collegamento di cessione alla rete elettrica ed aver isolato le stringhe, i moduli fotovoltaici verranno dapprima disconnessi dai cablaggi, poi saranno smontati dai sostegni, infine saranno accatastati lungo la viabilità affinché ne sia agevole la movimentazione con l'ausilio di forche idrauliche ai fini dell'invio a idoneo smaltimento e/o recupero delle materie seconde.

Dovranno essere smantellati 23952 moduli ( $\approx 33,5$  kg/modulo) per un peso complessivo di 800 t circa delle quali circa l'80% costituito da vetro, alluminio e polimeri e circa il 20% da materiale elettrico e celle fotovoltaiche. In ogni caso, a prescindere dalla consistenza dei vari materiali smantellati, i moduli di cui è prevista l'utilizzazione e di cui si riportano le schede tecniche in allegato saranno inviati a smaltimento/recupero specializzato senza effettuare ulteriori opere di smontaggio in loco.

Infatti, per la tipologia di pannello fotovoltaico utilizzato la gestione del ciclo di vita dei moduli prevede un programma prefinanziato che garantisce al proprietario il ritiro ed il riciclaggio gratuito dei moduli al termine della loro durata di vita (30 anni). In tal senso l'azienda proponente si riserva di presentare tutte le garanzie rilasciate dal produttore all'acquisto del prodotto.

I cablaggi fra i pannelli, invece, essendo costituiti da normali cavi conduttori di rame rivestito con resina isolante, una volta rimossi dalle apposite sedi sui sostegni, verranno inviati a recupero in appositi impianti autorizzati. Trattandosi attualmente di metallo prezioso, e considerando che il mercato delle materie prime è costantemente in crescita, pur non essendo prevedibile la quotazione di mercato, che attualmente si attesta sui 5000-6000 Euro/ton anche tra 30 anni è da prevedersi un ingente ricavo dal recupero dello stesso.

### **3.2.2 Rimozione strutture di sostegno**

Le strutture di sostegno verranno dapprima smontate separate dalle fondazioni esterne presenti, dalle palificazioni metalliche e miste cls/metalliche, successivamente si procederà alla rimozione delle fondazioni interrate (pali).

Con questa lavorazione si potrà così da ottenere una prima divisione fra parti in metallo e le parti in cls.

I telai in alluminio saranno smantellati e ridotti in porzioni di profilato idonee alla movimentazione con forche o bracci idraulici e inviati verso lo smaltimento così come il resto dei profilati. In ogni caso tutti i materiali di smantellamento saranno inviati a un impianto autorizzato al recupero metalli. Anche in questo caso si può facilmente ritenere che il mercato dei rottami metallici, che negli ultimi 10 anni ha subito una variabilità compresa tra 200 e 600 Euro/ton, possa avere una quotazione di mercato in crescita tra 30 anni.

Successivamente si smonteranno le parti elettriche motrici dei tracker, che verranno separate e gestite contestualmente alle altre lavorazioni di smontaggio elettrico di tutto l'impianto

### **3.2.3 Rimozione cabine e locali tecnici**

In un primo momento saranno smontati gli apparati elettronici (trasformatori, inverter, quadri elettrici, quadro comandi, quadro ausiliari e strutture di sicurezza), che saranno avviati a smaltimento come rifiuti elettrici (RAEE). Successivamente i fabbricati di power station, uffici e magazzini saranno rimossi dalla loro sede, con l'ausilio di pale meccaniche e bracci idraulici, ed inviati a idonei impianti di smaltimento e/o recupero. In tal senso si prevede cautelativamente che questa possa essere una voce di costo a corpo stimata decisamente per eccesso in quanto vi sarà presenza di materiali attualmente non facilmente recuperabili quali ad esempio parti di cemento, plastica di tubazioni, parti in resina (portaquadri, scatole elettriche, ecc.).

### 3.2.4 Smantellamento recinzioni ed ausiliari

In base alle esigenze finali della proprietà, la recinzione e gli elementi ausiliari verranno smantellati con l'ausilio di adeguata attrezzatura meccanica in modo che vengano suddivisi i vari materiali di risulta per tipologia. Saranno divise le reti elettrosaldate dai montanti ed i pilastri degli ausiliari dai dispositivi di illuminazione e controllo. Infine, verranno smaltiti i materiali secondo le più idonee destinazioni.

### 3.2.5 Smantellamento e rimozione opere civili

Le opere in C.A. verranno smantellate con l'ausilio di idonei escavatori dotati di benne/pinze demolitrici e il materiale di risulta sarà inviato allo smaltimento come materiale inerte.

Nella fattispecie verranno rimossi:

- N. 18 platee di fondazione;
- Fondazioni tracker: pali infissi;
- Platee di rinforzo passaggio cavi e altri manufatti in CA

### 3.2.6 Smantellamento cavi e canalette passacavi

I cavi elettrici saranno recuperati e saranno rimossi gli eventuali pozzetti e/o canaline in calcestruzzo.

Tutti i materiali risultanti saranno divisi per tipologia (cavi elettrici, plastica e inerti) e saranno inviati a idoneo smaltimento e/o recupero come precedentemente descritto, ovvero con un recupero economico per la vendita del rame e smaltimento come materiale inerte per le canalette.

### 3.2.7 Classificazione dei rifiuti

Di seguito si riporta il codice CER relativo ai materiali provenienti dalle fasi di "decommissioning":

*Tabella 3.1: Tabella rifiuti e CER relativo*

MATERIALE	CODICE CER
Apparecchiature elettriche ed elettroniche fuori uso (inverter, quadri elettrici, trasformatori, moduli fotovoltaici)	20.01.36
Cemento (derivante dalla demolizione dei fabbricati che alloggiano le apparecchiature elettriche)	17.01.01
Plastica (derivante dalla demolizione delle tubazioni per il passaggio dei cavi elettrici)	17.02.03
Ferro, Acciaio (derivante dalla demolizione delle strutture di sostegno dei moduli fotovoltaici)	17.04.05
Cavi	17.04.11
Pietrisco (derivante dalla rimozione della ghiaia gettata per realizzare la viabilità e le piazzole)	17.05.08
Pannelli rotti accidentalmente durante lo smontaggio (RAE e Vetro)	16.02.14

Saranno effettuate le analisi per ammissibilità in discarica secondo quanto previsto dal D.Lgs 3 Aprile 2006 n. 152 e s.m.i..

### 3.3 CRONOPROGRAMMA INTERVENTI DI DISMISSIONE IMPIANTO

Per la dismissione dell'impianto agrivoltaico avanzato "Parma", si prevedono 12 mesi di lavoro. Di seguito si riporta il Cronoprogramma degli interventi previsti.

PIANO DI DISMISSIONE												
GREEN FROGS S.R.L -- PARCO FOTOVOLTAICO "PARMA" - 15,81 MWp												
Rimozione - Impianto	Mese 1	Mese 2	Mese 3	Mese 4	Mese 5	Mese 6	Mese 7	Mese 8	Mese 9	Mese 10	Mese 11	Mese 12
Approntamento cantiere												
Disconnessione dalla Rete Elettrica Nazionale												
Smontaggio e rimozione delle apparecchiature elettriche ed elettroniche in campo												
Smonontaggio e smaltimento pannelli FV												
Smontaggio e smaltimento strutture metalliche												
Rimozioni pali e demolizioni fondazioni in cls												
Rimozione delle cabine elettriche e dei locali tecnici												
Rimozione opere civili (platee in c.a., cavidotti e opere idrauliche)												
Recupero dei cavi elettrici interno ai campi e aree private												
Rimozione della recinzione e del sistema di illuminazione e controllo												
Ripristino dell'area del parco fotovoltaico (sistemazione delle mitigazioni a verde e messa a coltura del terreno)												



## 4. COMPUTO SPESE

Le attività di dismissione sono computate sulla base del prospetto costi di seguito riportato. Il costo totale per la rimozione dell'impianto e il ripristino dell'area è pari a **€ 835.533,08** (IVA esclusa).

### 4.1 CONCLUSIONI

Il presente documento costituisce il "Piano di Dismissione e Ripristino dei Luoghi" per il parco agrivoltaico denominato Parma sito nel Comune di Montechiarugolo e Traversetolo in provincia di Parma (PR). Nei precedenti capitoli sono stati trattati gli argomenti inerenti alla dismissione del parco fotovoltaico a seguito della cessazione dell'attività produttiva.

Le operazioni sopra descritte per la dismissione degli impianti dovranno essere eseguite da ditte specializzate nella demolizione e recupero dei materiali.

Da un punto di vista economico, la dismissione prevede:

- Costi relativi a smontaggi, demolizioni e trasporto e conferimento materiali a discarica, rimozione e dismissione dei moduli fotovoltaici, strutture di sostegno (Tracker), delle cabine elettriche e di tutti i cavi dell'elettrodotto;
- Costi relativi al ripristino ambientale;
- Eventuali Ricavi connessi alla vendita per rottamazione di materiali dismessi quali acciaio, rame, alluminio ed in generale materiali metallici.

In sintesi, si hanno (si veda computo metrico allegato alla presente relazione):

COMPUTO DI DISMISSIONE						
PARMA - 15,81 MWp						
	VOCE	DESCRIZIONE	UNITA'	TOT.	IMPORTO UNITARIO	IMPORTO TOTALE
1	ALLESTIMENTO ED ORGANIZZAZIONE DELLE AREE DI CANTIERE					
1.1	Allestimento e organizzazione delle aree di cantiere	Allestimento del cantiere in area facilmente accessibile e individuazione di zone idonee allo stoccaggio temporaneo dei materiali di risulta della dismissione prima dell'invio a smaltimento/recupero	a corpo	1	€ 16 061,18	€ 16 061,18
2	SMONTAGGIO MODULI FOTOVOLTAICI DALLA STRUTTURA DI SOSTEGNO					
2.1	Smontaggio moduli fotovoltaici dalla struttura di sostegno		a corpo	1	€ 73 478,01	€ 73 478,01
3	SMONTAGGIO STRUTTURE DI SOSTEGNO MODULI E RIMOZIONE DEL FISSAGGIO AL SUOLO					
3.1	Smontaggio strutture di sostegno moduli e rimozione del fissaggio al suolo		a corpo	1	€ 22 460,99	€ 22 460,99
4	RIMOZIONE LINEE ELETTRICHE INTERNE ALL'IMPIANTO					
4.1	Rimozione canalette, materiale elettrico, pozzetti, smaltimento materiali		a corpo	1	€ 270 909,62	€ 270 909,62
5	RIMOZIONE LOCALI PREFABBRICATI E CABINE ELETTRICHE					
5.1	Rimozione locali prefabbricati e cabine elettriche		a corpo	1	€ 96 691,62	€ 96 691,62
6	RISPRISTINI AREE - REINVERDIMENTI					
6.1	REINVERDIMENTI		a corpo	1	€ 355 931,66	€ 355 931,66
TOTALE CAPITOLATO						<b>€ 835 533,08</b>

Il tempo necessario per la realizzazione degli interventi è stimato in circa 240 giorni lavorativi. La durata delle operazioni è obbligata dai tempi dettati dalle dismissioni dei moduli, strutture di sostegno e delle



cabine, per i quali è necessario disporre di mezzi particolari e maestranze specializzate; sarà necessario inoltre coordinare le operazioni di conferimento nelle discariche per i materiali destinati a rottamazione.

Un'alternativa alla dismissione sopra descritta e analizzata è la rigenerazione del parco (repowering). Al termine del ciclo di vita del parco agrivoltaico, o anche durante nel caso in cui la tecnologia renda disponibili sul mercato nuove tipologie di moduli fotovoltaici, può essere preso in considerazione il rinnovo delle strutture produttive del parco (repowering) sostituendo i moduli fotovoltaici divenuti obsoleti con modelli più recenti e performanti.