



GENNAIO 2025

GREEN FROGS PARMA SRL

IMPIANTO AGRIVOLTAICO AVANZATO

“PARMA”

COMUNI DI MONTECHIARUGOLO E
TRAVERSETOLO (PR)

Montana

PROVVEDIMENTO AUTORIZZATORIO UNICO
REGIONALE - art. da 15 a 21 della L.R. 4/2018

ELABORATO R01

Relazione tecnica di prevenzione incendi

Progettista

Corrado Pluchino / Ord. Ing. Milano A27174

Coordinamento

Sara Zucca

Andrea Mastio

Codice elaborato

3162_6252_PA_VVF_R01_Rev0_Relazione prevenzione incendi

Memorandum delle revisioni

Cod. Documento	Data	Tipo revisione	Redatto	Verificato	Approvato
3162_6252_PA_VVF_R01_Rev0_Relazione prevenzione incendi	01/2025	Prima emissione	C.Brunetti	S.Zucca	C.Pluchino

Gruppo di lavoro per l'elaborato

Nome e cognome	Ruolo/Temi trattati	Ordine professionale
Corrado Pluchino	Responsabile Tecnico Operativo	Ordine Ing. Milano A27174
Sara Zucca	Coordinamento G.d.L.	
Carla Marcis	Coordinamento Acustica - Ingegnere per l'Ambiente ed il Territorio - Tecnico competente in acustica, professionista antincendio	Ord. Ing. Prov. CA n. 6664 – Sez. A ENTECA n. 4200 ANPA n. CA06664I01389
Carlo Alberto Brunetti	Elaborazioni Grafiche – GIS Expert	

Montana S.p.A.

Via Angelo Carlo Fumagalli 6, 20143 Milano

Tel. +39 02 54 11 81 73 | Fax +39 02 54 12 98 90

Milano (Sede Certificata ISO) | Brescia | Palermo | Cagliari | Roma | Siracusa

C. F. e P. IVA 10414270156

Cap. Soc. 600.000,00 €

www.montanambiente.com



INDICE

1. PREMESSA	5
1.1 SCOPO DEL DOCUMENTO.....	7
2. DESCRIZIONE DEL PROGETTO	8
2.1 INQUADRAMENTO DEL SITO	8
2.1.1 Inquadramento Territoriale	8
2.1.2 Inquadramento Catastale	12
2.1.3 Inquadramento Normativo	13
2.1.4 Dati generali del progetto.....	15
3. STATO DI PROGETTO.....	17
3.1 CRITERI DI PROGETTAZIONE GENERALI	17
3.2 REQUISITI PROGETTUALI DEGLI IMPIANTI AGRIVOLTAICI AVANZATI	17
3.3 LAYOUT D'IMPIANTO.....	18
3.4 CONNESSIONE ALLA RTN.....	21
3.4.1 Censimento e risoluzione delle interferenze	22
3.5 DESCRIZIONE DEI COMPONENTI DELL'IMPIANTO	23
3.5.1 Moduli Fotovoltaici.....	24
3.5.2 Struttura di supporto moduli (tracker)	25
3.5.3 String box.....	26
3.5.4 Power station	26
3.5.5 Cavi di potenza BT e MT	29
3.5.6 Sistema SCADA	29
3.5.7 Cavi di Controllo e TLC.....	30
3.5.8 Cabina di Consegna e Cabina Utente.....	30
3.5.9 Monitoraggio Ambientale.....	32
3.5.10 Sistema di sicurezza antintrusione.....	32
3.5.11 Recinzione	33
3.5.12 Viabilità del Sito	33
3.5.13 Sistema Antincendio	34
4. RELAZIONE TECNICA: TRASFORMATORI POWER STATION.....	35
4.1 DESCRIZIONE GENERALE DELL'ATTIVITÀ.....	35
4.2 TITOLO I - CAPO II - DISPOSIZIONI COMUNI	35
4.2.1 Sicurezza delle installazioni e dei relativi dispositivi di protezione	35
4.2.2 Ubicazione.....	35
4.2.3 Capacità complessiva di liquido isolante combustibile	35
4.2.4 Caratteristiche costruttive della macchina elettrica	36
4.2.5 Protezioni elettriche	36
4.2.6 Esercizio e manutenzione	36
4.2.7 Messa in sicurezza	36
4.2.8 Segnaletica di sicurezza	36
4.2.9 Accessibilità e percorsi per la manovra dei mezzi di soccorso	37
4.2.10 Organizzazione e gestione della sicurezza antincendio	38
4.3 TITOLO II - MACCHINE ELETTRICHE FISSE DI NUOVA INSTALLAZIONE	39



4.3.1 Classificazione delle installazioni di macchine elettriche	39
4.3.2 Caratteristiche olio isolante.....	39
4.4 TITOLO II - CAPO I - DISPOSIZIONI PER LE MACCHINE ELETTRICHE	39
4.4.1 Distanze di sicurezza.....	39
4.5 TITOLO II - CAPO V - MEZZI ED IMPIANTI DI PROTEZIONE ATTIVA	40
4.5.1 Mezzi di estinzione portatile.....	40
5. VALUTAZIONE LIVELLO DI RISCHIO INCENDI PER L'INSTALLAZIONE DELL'IMPIANTO AGRIVOLTAICO AVANZATO.....	41
5.1.1 Documentazione	42
5.1.2 Verifiche	42
5.1.3 Segnaletica di sicurezza	42
5.1.4 Salvaguardia degli operatori VV.F.	43

1. PREMESSA

Il progetto prevede la realizzazione di un impianto solare agrivoltaico di tipo avanzato all'interno di un'area recintata di circa 19,2 ettari nei territori comunali di Montechiarugolo e Traversetolo, in provincia di Parma (PR), di potenza nominale pari a 15,81 MW.

La società proponente è la GREEN FROGS PARMA s.r.l., con sede legale in via Fratelli Cairoli 2, 25122, Brescia (BS), la quale in considerazione della complessità del progetto e della sensibilità del territorio di riferimento, ha deciso di presentare volontariamente il progetto in Valutazione di Impatto Ambientale, al fine di valutare approfonditamente gli eventuali impatti del progetto sul territorio e tutte le componenti ambientali.

Il progetto risponde alla necessità di produrre energia rispettando, al contempo, l'esigenza, ormai da tempo sentita sia a livello nazionale sia internazionale, di una maggiore sostenibilità ambientale delle attività economiche. Nel caso specifico, si fa riferimento all'impiego privilegiato di risorse energetiche rinnovabili, ottenute mediante tecnologie produttive poco impattanti sull'ambiente, ovvero caratterizzate da emissioni contenute di inquinanti e calore.

L'impianto in esame sarà eseguito in regime "agrivoltaico", in modo da produrre energia elettrica "zero emission" da fonti rinnovabili attraverso un sistema integrato che permetta di preservare l'attività agricola presente nel territorio, garantendo un modello eco-sostenibile che fornisca energia pulita e prodotti sani da agricoltura biologica.

Il D. Lgs. n. 199 dell'8 novembre 2021 "Attuazione della direttiva (UE) 2018/2001 del Parlamento europeo e del Consiglio, dell'11 dicembre 2018, sulla promozione dell'uso dell'energia da fonti rinnovabili", con l'obiettivo di accelerare il percorso di crescita sostenibile del Paese, reca le disposizioni in materia di energia da fonti rinnovabili, in coerenza con gli obiettivi europei di decarbonizzazione del sistema energetico al 2030 e di completa decarbonizzazione al 2050.

Al fine, pertanto, di permettere alle regioni e Province Autonome l'individuazione delle aree idonee all'installazione della potenza eolica e fotovoltaica indicata nel PNIEC, il D. Lgs. 199/2021 fornisce le modalità per minimizzare il relativo impatto ambientale e la massima porzione di suolo occupabile dai suddetti impianti per unità di superficie, nonché dagli impianti a fonti rinnovabili di produzione di energia elettrica già installati e le superfici tecnicamente disponibili.

Inoltre, il recente Testo Unico FER - Decreto Legislativo 25 novembre 2024, n. 190, entrato in vigore il 30/12/2024, integra e semplifica ulteriormente il quadro normativo, introducendo disposizioni specifiche per l'autorizzazione e la realizzazione di impianti agrivoltaici avanzati come quello in esame.

Tuttavia, poiché il termine di 180 giorni per l'adeguamento delle regioni e degli enti locali ai principi del Testo Unico FER non è ancora decorso, in questa fase si applica la disciplina previgente. Nonostante ciò, è importante sottolineare che il progetto in esame rispetta pienamente sia le normative previgenti che i principi e le disposizioni del nuovo Testo Unico FER, garantendo la conformità alle migliori pratiche di sostenibilità ambientale e amministrativa.

L'area su cui si prevede di installare l'agrivoltaico avanzato risponde ai requisiti di cui all'art. 20 "Disciplina per l'individuazione di superfici e aree idonee per l'installazione di impianti a fonti rinnovabili", comma 8, lett. c-ter) punti 1 e 2 del summenzionato Decreto 199 del 2021, e si qualifica inoltre come idonea secondo le disposizioni aggiornate del Testo Unico FER, così come evidenziato all'articolo 3 comma 3:

"È fatta salva l'individuazione delle aree ai sensi dell'articolo 20 del decreto legislativo 8 novembre 2021, n. 199."

Idoneità dell'area ai sensi dell'art 20 comma 8 lett. c-ter) n.1

L'area in esame rientra tra le aree ex lege idonee per la realizzazione di impianti fotovoltaici ai sensi dell'art. 20, comma 8, lett. c-ter n. 1, D.lgs. 199/2021 secondo cui sono considerate aree idonee, in

assenza di vincoli della parte seconda del codice dei beni culturali e del paesaggio, di cui al decreto legislativo 22 gennaio 2004, n. 42: "le aree classificate agricole, racchiuse in un perimetro i cui punti distino non più di 500 metri da zone a destinazione industriale, artigianale e commerciale, compresi i siti di interesse nazionale, nonché le cave e le miniere".

Infatti, nel caso di specie, l'intera area di impianto si trova a una distanza inferiore a 500 metri da una zona classificata, sulla base degli strumenti urbanistici attualmente vigenti, come a uso per attività produttiva (industriale e artigianale) e commerciale, e dunque rientra all'interno delle aree idonee prevista dall'art. 20, comma 8, lett. c-ter n. 1, D.lgs. 199/2021.

Ciò chiarito, è bene segnalare che il divieto previsto dall'art. 5 del D.L. n. 63/2024 (c.d. D.L. Agricoltura) di realizzazione di impianti fotovoltaici a terra in alcune aree agricole, tra cui anche le aree di cui all'art. 20, comma 8, lett. c-ter n. 1, D.lgs. 199/2021, è riferito esclusivamente agli impianti fotovoltaici e non agli impianti agrivoltaici. Pertanto, nel caso di specie, il predetto divieto non trova applicazione, posto che la Società non intende realizzare un semplice impianto fotovoltaico, bensì un impianto agrivoltaico avanzato. A ciò si aggiunga che l'impianto agrivoltaico che si intende realizzare – come precisato anche dalla giurisprudenza consolidata sul punto (v. Consiglio di Stato n. 8029/2023) si differenzia rispetto un impianto fotovoltaico classico, considerato che - diversamente da quest'ultimo - adotta soluzioni volte a preservare lo svolgimento e la continuità dell'attività agricola sull'area interessata dall'intervento.

Idoneità dell'area ai sensi dell'art 20 comma 8 lett. c-ter) n.2

In ogni caso, l'area interessata dalla realizzazione dell'impianto rientra anche tra le aree idonee ex lege previste dall'art. 20, comma 8, lett. c-ter n. 2, D.lgs. 199/2021 secondo cui sono considerate aree idonee per la realizzazione degli impianti fotovoltaici, in assenza di vincoli della parte seconda del codice dei beni culturali e del paesaggio, di cui al decreto legislativo 22 gennaio 2004, n. 42: *"le aree interne agli impianti industriali e agli stabilimenti, questi ultimi come definiti dall'articolo 268, comma 1, lettera h), del decreto legislativo 3 aprile 2006, n. 152, nonché le aree classificate agricole racchiuse in un perimetro i cui punti distino non più di 500 metri dal medesimo impianto o stabilimento"*.

Ciò posto, nel caso di specie l'area agricola interessata dalla realizzazione dell'impianto si trova racchiusa in un perimetro i cui punti distino non più di 500 metri da uno stabilimento denominato "Azienda Agricola Drugolo S.r.l." riguardante un allevamento di suini. Come già citato precedentemente, quindi, il divieto di installazione di impianti fotovoltaici con moduli a terra previsto dall'art. 5 del D.L. Agricoltura non riguarda le aree agricole idonee ai sensi dell'art. 20, comma 8, lett. c-ter n. 2, D.lgs. 199/2021 e, pertanto, in tali aree ne è consentita la realizzazione senza alcun tipo di limitazione.

Il progetto rispetta inoltre i requisiti riportati all'interno delle "Linee Guida in materia di Impianti Agrivoltaici" in quanto la superficie minima per l'attività agricola è pari al 96,3% mentre la LAOR (Land Area Occupation Ratio), che determina la percentuale di superficie ricoperta dai moduli, è pari al 34,8 %, garantisce la produzione sinergica di energia elettrica e prodotti agricoli, adotta soluzioni integrate innovative con moduli elevati da terra (altezza minima superiore ai 2,10 m) e rispetta altresì i requisiti in termini di monitoraggio e rispetta quindi i parametri necessari per poter essere definito "agrivoltaico avanzato".

Il progetto verrà connesso alla rete MT (15 kV) di e-distribuzione fino alla cabina primaria denominata CP Montechiarugolo a circa 6 km dall'impianto in progetto. La STMG è identificata dal codice di tracciabilità 381295977. La richiesta è stata effettuata per lotto di impianti di produzione, e in particolare il lotto totale sarà suddiviso in 2 impianti di potenza pari a 5612,00 kW e 8418,00 kW, con la realizzazione di n. 2 cabine di consegna.

1.1 SCOPO DEL DOCUMENTO

La presente relazione riporta i dettagli della progettazione antincendio dell'impianto agrivoltaico avanzato, ed ha lo scopo di tutelare l'incolumità delle persone, salvaguardare i beni contro il rischio di incendio ed evidenziare la rispondenza del progetto alle norme di prevenzione incendi, per l'ottenimento del parere previsto dall'art. 3 D.P.R. 1° agosto 2011 n.151.

Il sistema di produzione comprende l'installazione di n. 10 trasformatori MT/BT, per potenza fino a 1,60 MVA all'interno delle cosiddette Power Station, descritte nel corpo della relazione; esse saranno collegate tra di loro in configurazione radiale e in posizione più possibile baricentrica rispetto ai sottocampi fotovoltaici in cui saranno convogliati i cavi provenienti dalle String Box che a loro volta raccoglieranno i cavi provenienti dai raggruppamenti delle stringhe dei moduli fotovoltaici collegati in serie.

Le suddette macchine elettriche contengono olio dielettrico isolante in quantità superiore a 1 mc e pertanto sono classificate attività **48.1.B** della tabella allegata al D.P.R. 1 agosto 2011: "**Macchine elettriche fisse con presenza di liquidi isolanti combustibili in quantitativi superiori a 1 mc**" e per le quali verranno rispettati le misure di sicurezza dettate dal D.M. 15/7/2014 recante: "Approvazione della regola tecnica di prevenzione incendi per la progettazione, l'installazione e l'esercizio delle macchine elettriche fisse con presenza di liquidi isolanti combustibili in quantità superiore ad 1 m³. G.U. 5 agosto 2014, n. 180".

Sono inoltre allegati i seguenti elaborati:

- Allegato 01: 3162_6252_PA_VVF_T01_Rev0_Indicazione accessi e percorso viabilistico

Elaborato grafico con l'inquadramento territoriale del lotto di intervento. Viene indicata la localizzazione dell'impianto con la rappresentazione della rete stradale esistente e dell'accesso all'area oggetto di intervento.

Il proponente dovrà garantire la fruibilità degli accessi e la possibilità di avvicinamento dei mezzi di soccorso dei Vigili del Fuoco a tutte le aree di progetto, in posizione sicura con riferimento anche al rischio elettrico e comunque con la presenza di personale qualificato "PES" ai sensi della norma CEI 11-27. La capacità di carico, l'altezza e la larghezza dei percorsi carrabili saranno adeguati alla movimentazione dei mezzi di soccorso e antincendi.

- Allegato 02: 3162_6252_PA_PAUR_R03_Rev0_Relazione Tecnica Generale

Relazione tecnica generale del Progetto Definitivo redatto, insieme con i suoi allegati, nel rispetto delle Linee Guida "Disciplina del procedimento unico di autorizzazione alla realizzazione ed all'esercizio di impianti di produzione di energia elettrica alimentati da fonti rinnovabili" approvate con DGR 28 dicembre 2010, n. 3029, per la costruzione e l'esercizio di un impianto solare agrivoltaico avanzato in alcuni terreni nei comuni di Montechiarugolo e Traversetolo (PR), di potenza pari a 15,81 MWp.

- Allegato 03: 3162_6252_PA_PAUR_T07_Rev0_Layout di progetto

Elaborato grafico di progetto, che rappresenta il layout di progetto.

- Allegato 04: 3162_6252_PA_VVF_T02_Rev0_Layout antincendio

Elaborato grafico all'interno del quale è rappresentato il layout dell'impianto, con l'indicazione delle attività soggette ai controlli di prevenzione incendi, le relative distanze di sicurezza e protezione antincendio, la viabilità interna e le aree sicure per i soccorritori poste rispettivamente alla distanza minima di sicurezza dai trasformatori di BT/MT.

- Allegato 05: 3162_6252_PA_VVF_T03_Rev0_Viabilità interna

Elaborato grafico all'interno del quale sono rappresentati i punti di accesso all'impianto dei mezzi di soccorso, la viabilità interna e i percorsi d'esodo.

2. DESCRIZIONE DEL PROGETTO

2.1 INQUADRAMENTO DEL SITO

2.1.1 Inquadramento Territoriale

Il progetto in esame è ubicato nei comuni di Traversetolo e Montechiarugolo, in provincia di Parma (PR), a circa 5 km in direzione sud-ovest dal centro abitato di Montechiarugolo e circa 4,5 km in direzione nord-est da Traversetolo.

L'area oggetto di studio si trova in agro comunale, a nord della Azienda agricola denominata "Drugolo" e ospita l'impianto agrivoltaico avanzato. In Figura 1.1 viene evidenziato in rosso l'area totale di proprietà dell'azienda Drugolo, di cui solo una porzione è interessata dall'impianto in progetto. Le opere previste, infatti, si inseriscono all'interno di un'area recintata di superficie pari a 19,2 ettari (linea blu). Il cavidotto di connessione che collega l'impianto agrivoltaico alla cabina primaria denominata "Montechiarugolo" si estende per circa 6 km, sarà previsto interrato e percorrerà unicamente la pubblica via. Per il funzionamento dell'impianto, e-distribuzione, ente gestore dell'energia elettrica, ha richiesto il posizionamento di una cabina di sezionamento lungo il percorso del cavidotto e la stessa è stata prevista, come da STMG, nella posizione indicata in figura ricadente nel comune di Montechiarugolo.

Di seguito viene mostrata la localizzazione su base ortofoto dell'area in cui ricadono le opere di progetto:



Figura 1.1: Localizzazione dell'impianto

La rete stradale, illustrata dalla figura successiva, che circonda l'area di progetto è costituita:

- a nord, dalla Strada dei Mulini, una strada locale extraurbana;
- a ovest dalla via Stradazza e più distante, la SP16;
- a sud dalla via del Parma.

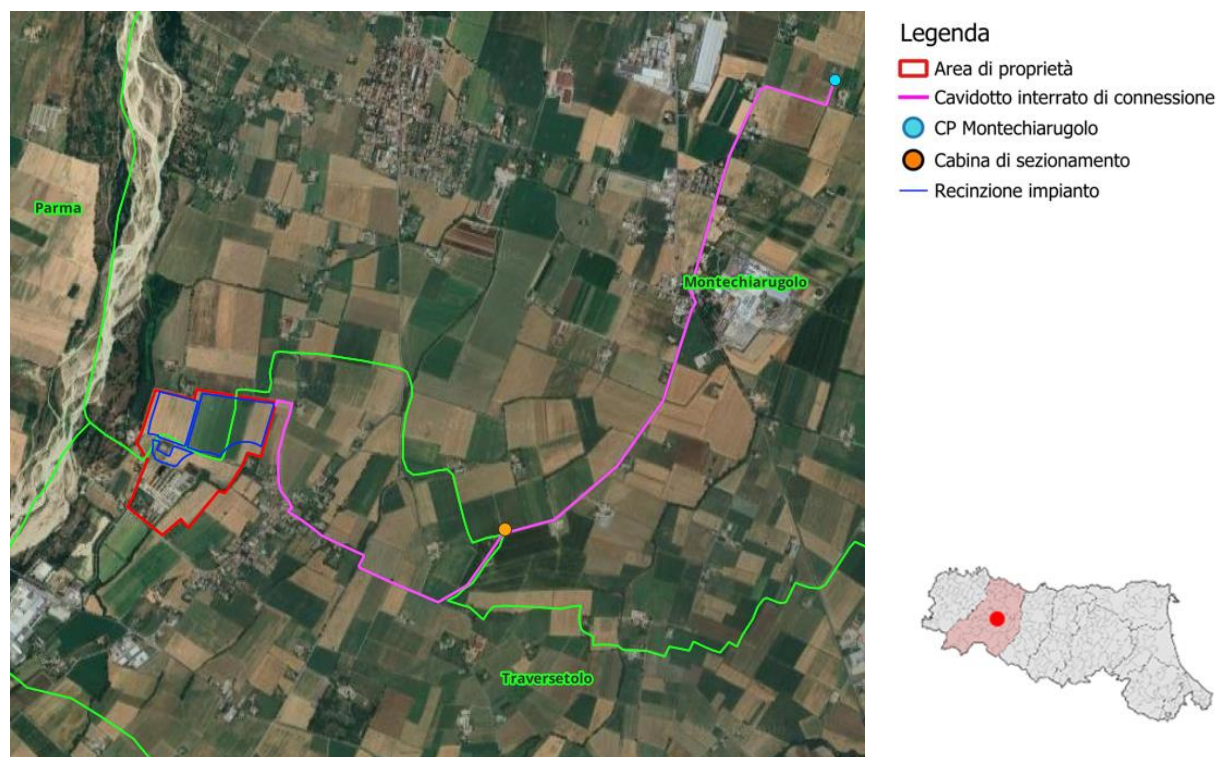

Figura 1.2: Principale viabilità della zona

All'interno dell'area di proprietà sono presenti dei fabbricati di proprietà dell'Azienda Agricola Drugolo. La superficie imputata per la realizzazione dell'agrivoltaico avanzato risulta pianeggiante e attualmente impiegata principalmente per la coltivazione di pomodori e grano duro. Di seguito si riportano alcune fotografie del territorio di riferimento.



Figura 1.3: Indicazione punti di presa fotografica

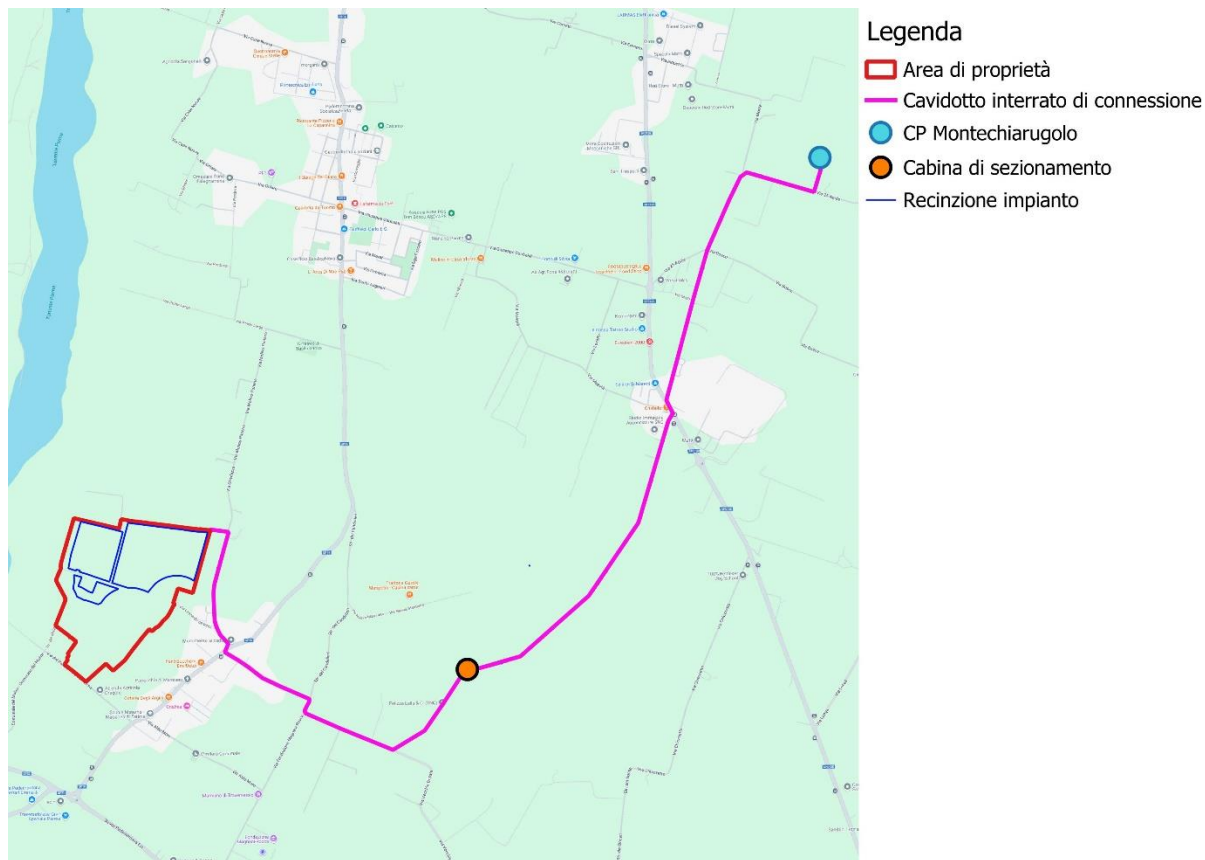

Figura 1.4: Foto n.1

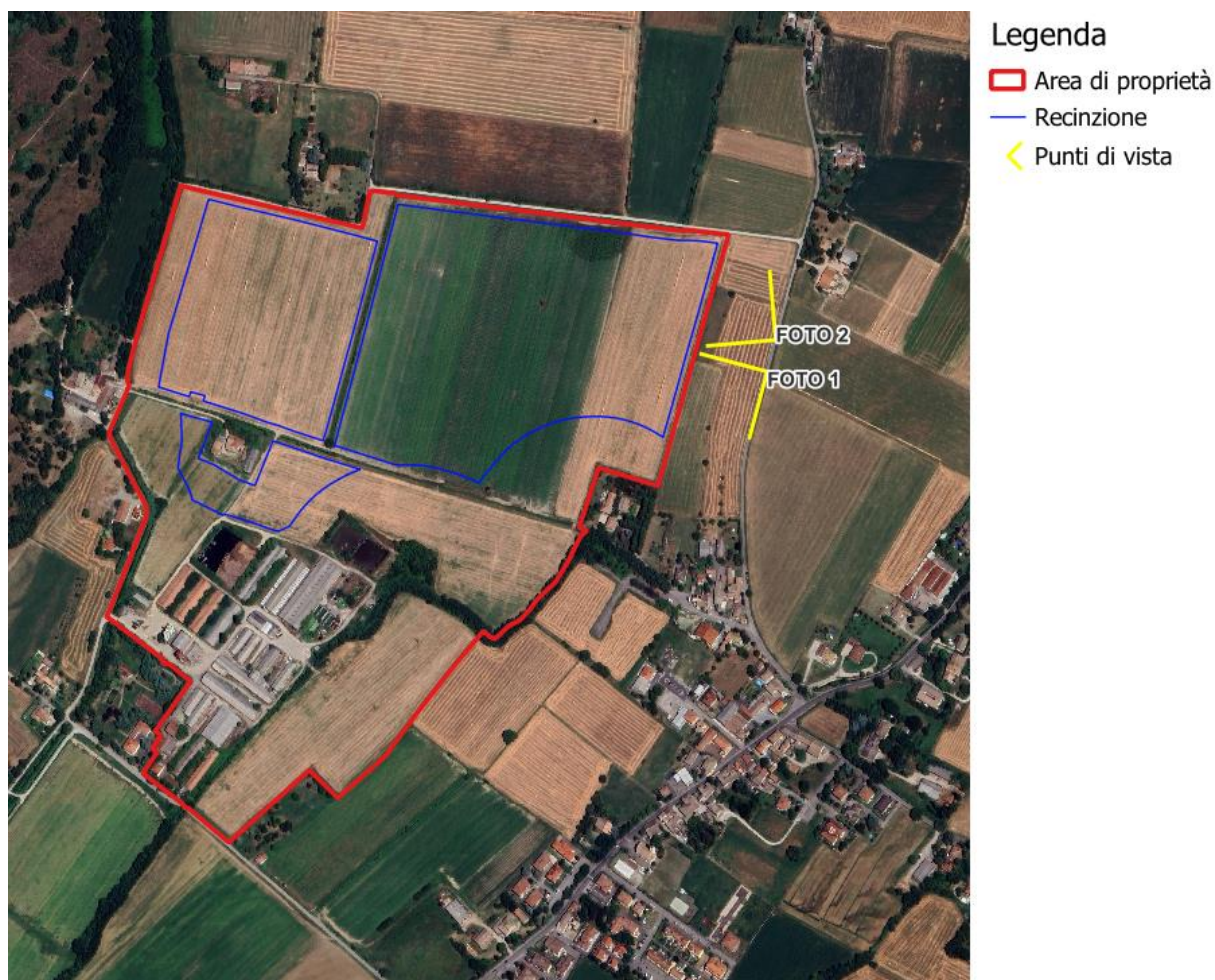

Figura 1.5: Foto n.2



Figura 1.6: Panoramica del territorio di riferimento

2.1.2 Inquadramento Catastale

Le aree oggetto di studio sono censite al catasto terreni dei comuni di Traversetolo e Montechiarugolo (PR). Si riporta di seguito l'elenco delle particelle contrattualizzate e l'inquadramento catastale del sito.

Tabella 1.1: Inquadramento catastale del sito

COMUNE	FOGLIO	PARTICELLE	PRESENZA IMPIANTO
Montechiarugolo	43	5	SI
Montechiarugolo	43	7	SI
Montechiarugolo	43	8	SI
Montechiarugolo	43	28	SI
Traversetolo	2	5	SI
Traversetolo	2	45	NO
Traversetolo	2	61	NO
Traversetolo	2	64	NO
Traversetolo	2	82	NO
Traversetolo	2	87	NO
Traversetolo	2	95	SI
Traversetolo	2	96	SI
Traversetolo	2	97	SI
Traversetolo	2	150	NO
Traversetolo	2	284	NO
Traversetolo	2	287	SI



Figura 1.7: Inquadramento catastale

Si rimanda agli elaborati Piano Particellare "3162_6252_PA_PAUR_R23_Rev0_Piano particellare impianto" e "3162_6252_PA_PAUR_T05_Rev0_Inquadramento Catastale" per ulteriori dettagli.

2.1.3 Inquadramento Normativo

Il recente Testo Unico FER - Decreto Legislativo 25 novembre 2024, n. 190, entrato in vigore il 30/12/2024, integra e semplifica ulteriormente il quadro normativo, introducendo disposizioni specifiche per l'autorizzazione e la realizzazione di impianti da fonti rinnovabili, come l'impianto agrivoltaico avanzato in esame.

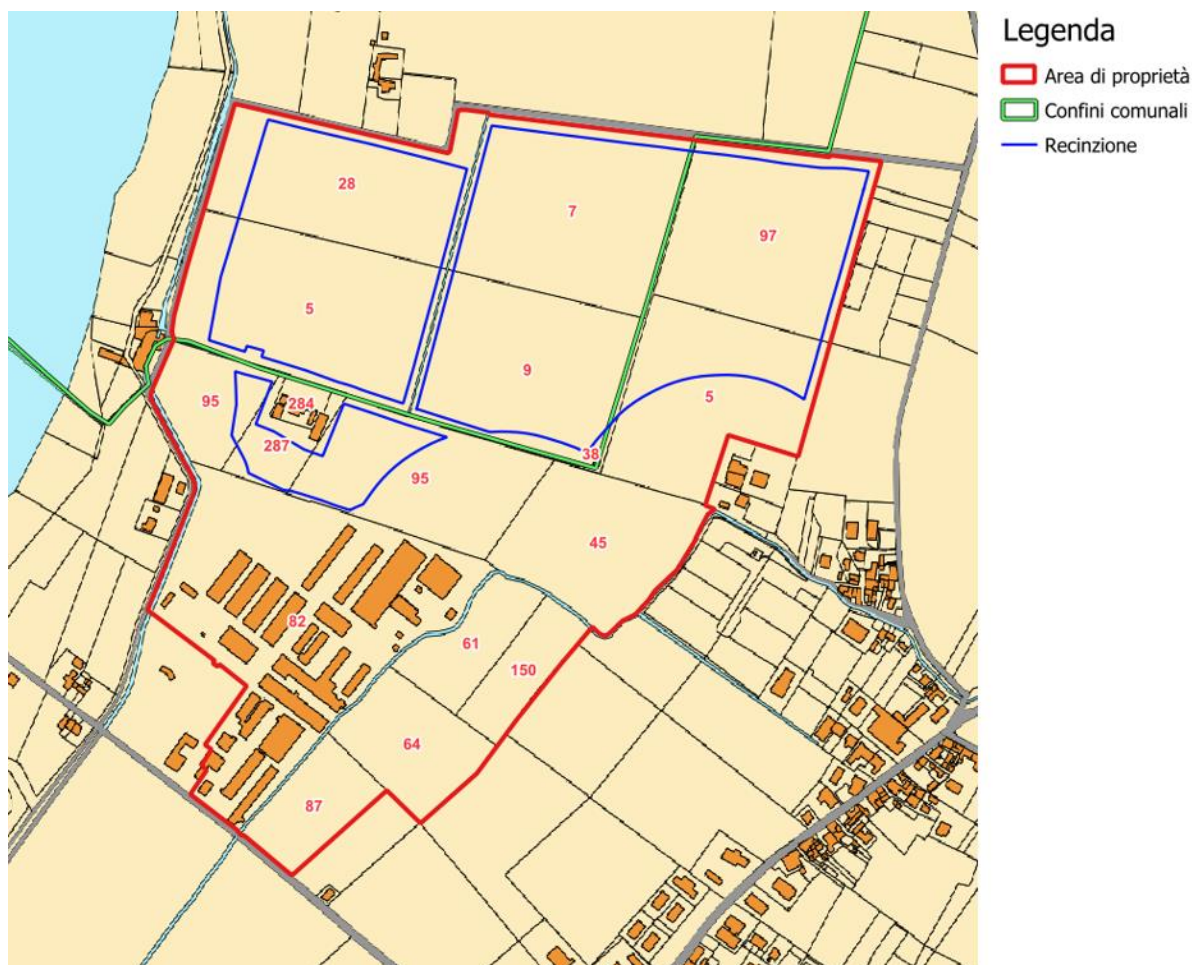
Come già descritto in premessa, si evidenzia che nonostante non siano ancora decorsi i 180 giorni per l'adeguamento delle regioni e degli enti locali ai principi del Testo Unico FER, l'area si qualifica comunque idonea secondo le disposizioni aggiornate del recente Testo Unico, così come evidenziato all'articolo 3 comma 3, che fa salva l'individuazione delle aree idonee definite dal D.lgs. 199/2021:

"È fatta salva l'individuazione delle aree ai sensi dell'articolo 20 del decreto legislativo 8 novembre 2021, n. 199."

Il Decreto legislativo n. 199 dell'8 novembre 2021 dà attuazione alla Direttiva (UE) 2018/2001 del Parlamento europeo e del Consiglio, dell'11 dicembre 2018 sulla promozione dell'uso dell'energia da fonti rinnovabili ha l'obiettivo di accelerare il percorso di crescita sostenibile del Paese, recando disposizioni in materia di energia da fonti rinnovabili, in coerenza con gli obiettivi europei di decarbonizzazione del sistema energetico al 2030 e di completa decarbonizzazione al 2050. Il D.lgs.

definisce gli strumenti, i meccanismi, gli incentivi e il quadro istituzionale, finanziario e giuridico, necessari per il raggiungimento degli obiettivi di incremento della quota di energia da fonti rinnovabili al 2030, in attuazione della direttiva (Ue) 2018/2001 e nel rispetto dei criteri fissati dalla legge 22 aprile 2021, n. 53.

Si ribadisce inoltre che, in sede di individuazione delle superfici e delle aree idonee per l'installazione di impianti a fonti rinnovabili, devono essere rispettati i principi della minimizzazione degli impatti sull'ambiente, sul territorio, sul patrimonio culturale e sul paesaggio, fermo restando il vincolo del raggiungimento degli obiettivi di decarbonizzazione al 2030 e tenendo conto della sostenibilità dei costi correlati al raggiungimento di tale obiettivo.

Come già detto anche in premessa, l'area sulla quale si intende realizzare l'impianto si qualifica come "area idonea" ex lege sia ai sensi dell'art 20, comma 8, lett. c-ter n. 1), D.lgs. 199/2021 e anche ai sensi dell'art 20, comma 8, lett. c-ter n. 2), D.lgs. 199/2021, così come dalla Delibera di Giunta regionale n. 125 del 23 maggio 2023 (al paragrafo 1, punto 2.2) che riprende le indicazioni già definite dal sopra citato decreto legislativo.

L'immagine seguente riporta la localizzazione dell'area rispetto sia alla zona con destinazione industriale che allo stabilimento industriale dell'azienda Drugolo presente a sud dell'area di proprietà.



Figura 1.8: Stralcio tav.1 territorio comunale del RUE di Traversetolo – Buffer dalla zona con destinazione industriale e dallo stabilimento Drugolo

L'area di progetto ricade in parte in "Aree per funzioni produttive isolate in territorio rurale (art.11.12) ed in parte in "Ambiti ad alta vocazione produttiva agricola 11.1.1), rientrando per definizione tra le aree idonee definite dall'articolo 20 del decreto legislativo citato precedentemente, in quanto aree agricole situate in un buffer di 500 m da zona industriale e dal vicino stabilimento produttivo.

In aggiunta, la stessa Delibera di Giunta regionale n. 125 del 23 maggio 2023 prevede che nelle aree idonee interessate da coltivazioni certificate, e in quelle dove non sono ancora trascorsi 3 anni dalla loro dismissione, siano ammessi esclusivamente impianti agrivoltaici avanzati. Pertanto, accertata la coltivazione del "panico da foraggio" nell'anno 2022 su parte dei terreni di proprietà sui quali si prevede di realizzare il progetto in esame e non decorsi ancora tre anni dalla dismissione di tali coltivazioni, l'impianto agrivoltaico previsto è di tipo avanzato.

Il panico da foraggio infatti ricade all'interno delle colture certificate individuate nella delibera della giunta regionale dell'Emilia-Romagna numero 693 del 22/04/2024, facente parte della categoria "foraggi prodotti nella zona d'origine del formaggio DOP Parmigiano-Reggiano, individuati nel Disciplinare di produzione approvato con Regolamento (UE) n. 794/2011 e successive modifiche".

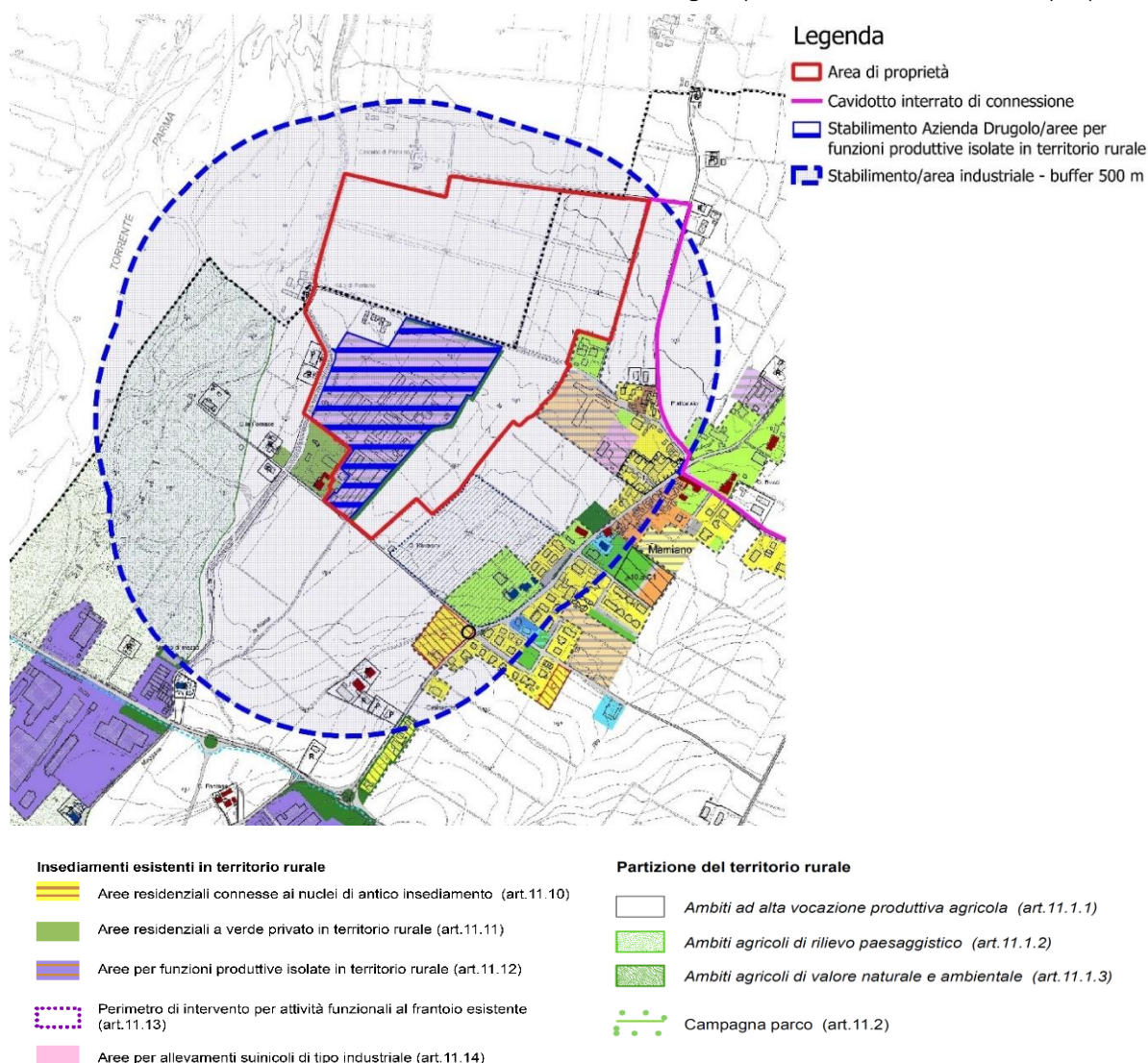
In ragione di quanto esposto, il presente progetto è stato configurato nella tipologia di agrivoltaico avanzato.

2.1.4 Dati generali del progetto

Nella tabella seguente sono riepilogate in forma sintetica le principali caratteristiche tecniche dell'impianto di progetto.

Tabella 1.2: Dati di progetto

PARAMETRO	DESCRIZIONE	
Proponente	GREEN FROGS PARMA s.r.l.	
Luogo di installazione	Montechiarugolo e Traversetolo (PR)	
Denominazione impianto	Parma	
Potenza di picco (MW _p)	15,81 MWp	
Informazioni generali del sito:	Sito ben raggiungibile, caratterizzato da strade esistenti asfaltate, idonee alle esigenze legate alla realizzazione dell'impianto e di facile accesso. La morfologia è regolare.	
Connessione:	Interfacciamento alla rete mediante soggetto privato nel rispetto delle norme CEI	
Tipo strutture di sostegno:	Strutture metalliche in acciaio zincato tipo Tracker infisse a terra su pali	
Inclinazione piano dei moduli (tilt)	+55°/-55°	
Pitch (m):	5.5 m	
Azimut di installazione	0°	
Power station	n. 10 power station	
Cabina di Consegna	n. 2	
Cabina Utente	n. 2	
Rete di collegamento	15 kV	
Coordinate POD (punto di allaccio cavidotto MT):	Cabina 1.1	Cabina 1.2
	Altitudine media 155 m s.l.m. [WGS84/ UTM Zone 32N] X: 606536,30 m Y: 4948473,65 m	Altitudine media 155 m s.l.m. [WGS84/ UTM Zone 32N] X: 60653359 m Y: 4948463,06 m

PARAMETRO	DESCRIZIONE
Cabina di sezionamento	n.1
	Altitudine media 146 m s.l.m.
	[WGS84/ UTM Zone 32N]
	X: 607874,75 m Y: 4947788,27 m

3. STATO DI PROGETTO

3.1 CRITERI DI PROGETTAZIONE GENERALI

I criteri con cui è stata realizzata la progettazione definitiva dell'impianto agrivoltaico avanzato fanno riferimento sostanzialmente a:

- scelta preliminare della tipologia impiantistica, ovvero impianto agrivoltaico con strutture di tipo tracker con tecnologia a moduli BI-facciali;
- ottimizzazione dell'efficienza di captazione energetica realizzata mediante orientamento dinamico dei pannelli;
- disponibilità delle aree, morfologia ed accessibilità del sito acquisita sia mediante sopralluoghi che rilievo topografico di dettaglio.

Oltre a queste assunzioni preliminari si è proceduto tenendo conto di:

- rispetto delle leggi e delle normative di buona tecnica vigenti;
- soddisfazione dei requisiti di performance di impianto;
- conseguimento delle massime economie di gestione e di manutenzione degli impianti progettati;
- ottimizzazione del rapporto costi/benefici;
- impiego di materiali componenti di elevata qualità, efficienza, lunga durata e facilmente reperibili sul mercato;
- riduzione delle perdite energetiche connesse al funzionamento dell'impianto, al fine di massimizzare la quantità di energia elettrica immessa in rete.

3.2 REQUISITI PROGETTUALI DEGLI IMPIANTI AGRIVOLTAICI AVANZATI

Per disciplinare e promuovere lo sviluppo di impianti agrivoltaici, il Gestore dei Servizi Energetici (GSE) ha definito linee guida e criteri chiari, stabiliti nel cosiddetto Decreto Ministeriale sull'agrivoltaico (DM Agrivoltaico).

Il presente capitolo si focalizza sull'analisi delle regole progettuali stabilite dal GSE per gli impianti agrivoltaici avanzati (Linee Guida in materia di impianti agrivoltaici, Giugno 2022), un modello che rappresenta il massimo livello di integrazione tra attività agricola e produzione di energia. Le linee guida nazionali individuano requisiti specifici per garantire una reale sinergia tra queste due componenti, promuovendo innovazione, sostenibilità e monitoraggio continuo delle performance agricole ed energetiche.

Un sistema agrivoltaico è un sistema complesso, essendo allo stesso tempo un sistema energetico ed agronomico. In generale, la prestazione legata al fotovoltaico e quella legata alle attività agricole risultano in opposizione, poiché le soluzioni ottimizzate per la massima captazione solare da parte del fotovoltaico possono generare condizioni meno favorevoli per l'agricoltura e viceversa. Ad esempio, un eccessivo ombreggiamento sulle piante può generare ricadute negative sull'efficienza fotosintetica e, dunque, sulla produzione; o anche le ridotte distanze spaziali tra i moduli e tra i moduli ed il terreno possono interferire con l'impiego di strumenti e mezzi meccanici in genere in uso in agricoltura. Ciò significa che una soluzione che privilegi solo una delle due componenti - fotovoltaico o agricoltura - può presentare effetti negativi sull'altra. È dunque importante fissare dei parametri e definire requisiti volti a conseguire prestazioni ottimizzate sul sistema complessivo, considerando sia la dimensione energetica sia quella agronomica.

Le linee guida a tal proposito definiscono i seguenti requisiti:

- **REQUISITO A:** Il sistema è progettato e realizzato in modo da adottare una configurazione spaziale ed opportune scelte tecnologiche, tali da consentire l'integrazione fra attività agricola e produzione elettrica e valorizzare il potenziale produttivo di entrambi i sottosistemi;
- **REQUISITO B:** Il sistema agrivoltaico è esercito, nel corso della vita tecnica, in maniera da garantire la produzione sinergica di energia elettrica e prodotti agricoli e non compromettere la continuità dell'attività agricola e pastorale;
- **REQUISITO C:** L'impianto agrivoltaico adotta soluzioni integrate innovative con moduli elevati da terra, volte a ottimizzare le prestazioni del sistema agrivoltaico sia in termini energetici che agricoli;
- **REQUISITO D:** Il sistema agrivoltaico è dotato di un sistema di monitoraggio che consenta di verificare l'impatto sulle colture, il risparmio idrico, la produttività agricola per le diverse tipologie di colture e la continuità delle attività delle aziende agricole interessate;
- **REQUISITO E:** Il sistema agrivoltaico è dotato di un sistema di monitoraggio che, oltre a rispettare il requisito D, consenta di verificare il recupero della fertilità del suolo, il microclima, la resilienza ai cambiamenti climatici.

Sempre secondo le linee guida:

- Il rispetto dei requisiti **A e B** è necessario per definire un impianto fotovoltaico realizzato in area agricola come “agrivoltaico”. Per tali impianti dovrebbe inoltre previsto il rispetto del requisito **D.2**.
- Il rispetto dei requisiti **A, B, C e D** è necessario per soddisfare la definizione di “impianto agrivoltaico avanzato” e, in conformità a quanto stabilito dall'articolo 65, comma 1-quater e 1-quinquies, del decreto-legge 24 gennaio 2012, n. 1, classificare l'impianto come meritevole dell'accesso agli incentivi statali a valere sulle tariffe elettriche.
- Il rispetto dei **A, B, C, D ed E** sono pre-condizione per l'accesso ai contributi del PNRR, fermo restando che, nell'ambito dell'attuazione della misura Missione 2, Componente 2, Investimento 1.1 “Sviluppo del sistema agrivoltaico”, come previsto dall'articolo 12, comma 1, lettera f) del decreto legislativo n. 199 del 2021, potranno essere definiti ulteriori criteri in termini di requisiti soggettivi o tecnici, fattori premiali o criteri di priorità.

Riferendosi al progetto in valutazione, come meglio dettagliato ed affrontato nello stato di progetto, risulta qualificabile, riferendosi a quanto indicato dalle Linee guida nazionali più volte sopra citate, come impianto agrivoltaico avanzato in quanto capace di rispettare i requisiti **A (A.1 e A.2), B (B.1 e B.2), C.1 e D (D.1 e D.2)**, di conseguenza l'impianto di progetto non beneficerà dell'accesso ai contributi del PNRR.

Si rimanda per maggiori dettagli sui parametri dell'impianto agrivoltaico in progetto alla relazione agronomica “3162_6252_PA_PAUR_R18_Rev0_Relazione agronomica”.

3.3 LAYOUT D'IMPIANTO

Il layout d'impianto è stato sviluppato secondo le seguenti linee guida che potranno cambiare in sede di progettazione esecutiva anche grazie all'evoluzione dell'innovazione tecnologica, disponibilità del materiale durante l'esecuzione dei lavori:

- Analisi vincolistica;
- Scelta della tipologia impiantistica;
- Ottimizzazione dell'efficienza di captazione energetica;
- Disponibilità delle aree, morfologia ed accessibilità del sito acquisita sia mediante sopralluoghi che rilievo topografico di dettaglio.

Il layout dell'impianto è stato progettato considerando le seguenti specifiche:

- Larghezza tracker 2,382 m;
- Altezza massima (con tilt +55°/-55°) 4,183 m;
- Larghezza viabilità del sito 3,50 m;
- Disposizione dei moduli fotovoltaici sulle strutture di sostegno in una fila verticale.

La tabella e l'immagine seguente riportano i dati e lo stralcio della tavola 3162_6252_PA_PAUR_T07_Rev0_Layout di progetto.

Tabella 3.1:Dati layout di progetto

CONFIGURAZIONE	IMPIANTO 1	IMPIANTO 2	LOTTO DI IMPIANTI "PARMA"
POTENZA MODULO (Wp)	660,00	660,00	660,00
NUMERO DI STRINGHE	366	632	998
NUMERO DI MODULI PER STRINGA	24	24	24
NUMERO DI MODULI	8.784	15.168	23.952
NUMERO STRUTTURE	354 (TIPO 1 1x24) 46 (TIPO 2 1x12)	619 (TIPO 1 1x24) 26 (TIPO 2 1x12)	973 (TIPO 1 1x24) 50 (TIPO 2 1x12)
POTENZA TRAF0 POWER STATION (kVA)	1.600,00	1.600,00	1.600,00
NUMERO CABINE POWER STATION 1	4	6	10
POTENZA INVERTER POWER STATION (kW)	1.403,00	1.403,00	1.403,00
POTENZA DC TOTALE (kWp)	5.797,44	10.010,88	15.808,32
POTENZA AC TOTALE (kW)	5.612,00	8.418,00	14.030,00
RAPPORTO DC/AC MEDIO TOTALE	1,03	1,19	1,13



Figura 3.1: Layout di Progetto

3.4 CONNESSIONE ALLA RTN

L'impianto agrivoltaico avanzato verrà connesso alla rete MT (15 kV) di e-distribuzione fino alla cabina primaria denominata "CP Montechiarugolo" attraverso un cavidotto interrato che percorrerà la viabilità pubblica per circa 6 km. Lungo il percorso sarà inoltre installata una cabina elettrica di sezionamento con lo scopo di fornire un ulteriore grado di protezione all'impianto.

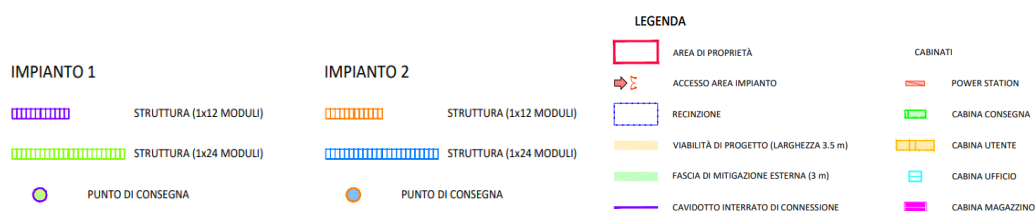
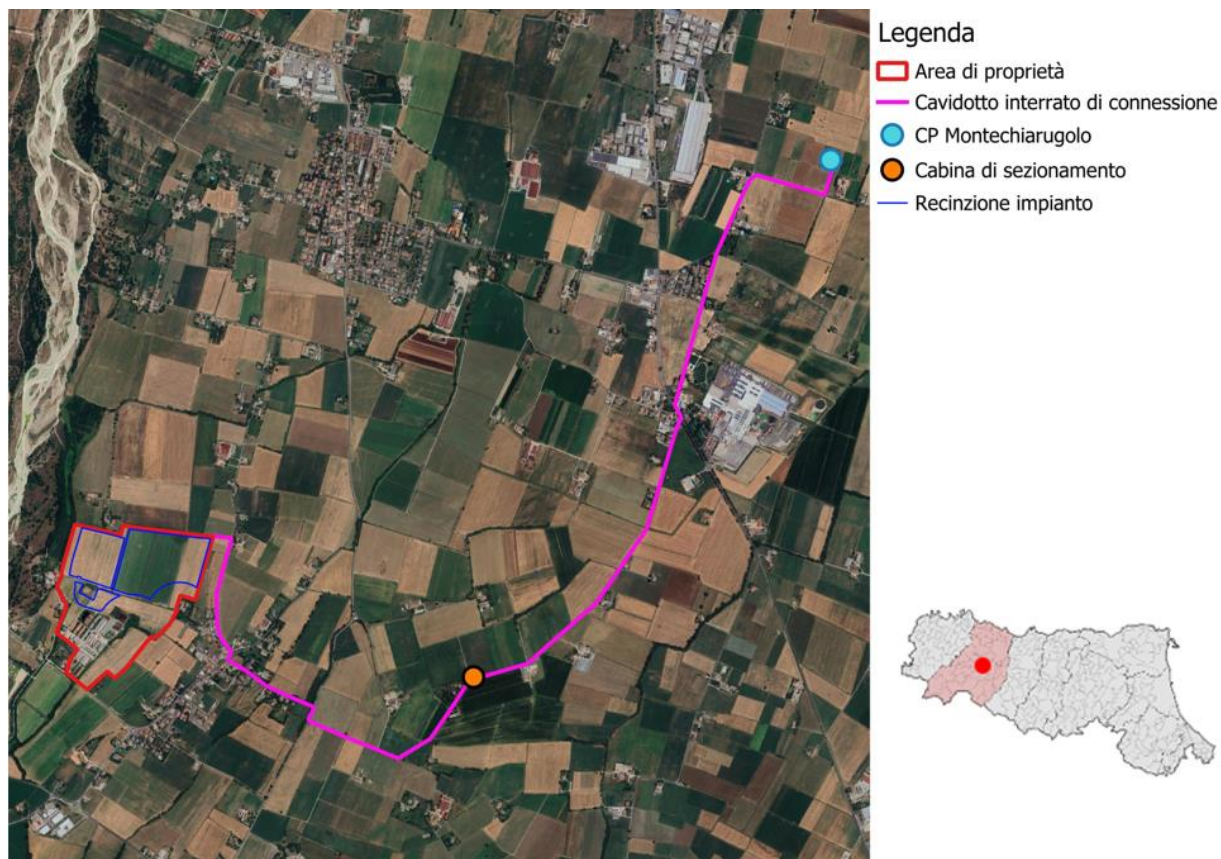

La richiesta di connessione effettuata per lotto di impianti di potenza totale pari a 15.808,32 kW e potenza in immissione pari a 14.030,00, prevede la seguente configurazione:

- Impianto 1 di potenza pari a 5.612,00 kW;
- Impianto 2 di potenza pari a 8.418,00 kW.

A ciascun impianto corrisponderà n.1 cabina di consegna e n. 1 cabina utente.

L'impianto sarà connesso in parallelo alla rete di trasmissione nazionale e saranno rispettate le seguenti condizioni (CEI 0-16):

- il parallelo non deve causare perturbazioni alla continuità e qualità del servizio della rete pubblica per preservare il livello del servizio per gli altri utenti connessi;
- l'impianto di produzione non deve connettersi o la connessione in regime di parallelo deve interrompersi immediatamente ed automaticamente in assenza di alimentazione della rete di distribuzione o qualora i valori di tensione e frequenza della rete stessa non siano entro i valori consentiti;
- l'impianto di produzione non deve connettersi o la connessione in regime di parallelo deve interrompersi immediatamente ed automaticamente se il valore di squilibrio della potenza generata da impianti trifase realizzati con generatori monofase non sia compreso entro il valor massimo consentito per gli allacciamenti monofase.

Ciò al fine di evitare che (CEI 0-16):

- in caso di mancanza di tensione in rete, l'utente attivo connesso possa alimentare la rete stessa;
- in caso di guasto sulle linee elettriche, la rete stessa possa essere alimentata dall'impianto agrivoltaico avanzato ad essa connesso,
- in caso di richiusura automatica o manuale di interruttori della rete di distribuzione, il generatore fotovoltaico possa trovarsi in discordanza di fase con la tensione di rete, con possibile danneggiamento del generatore stesso.

L'impianto sarà inoltre provvisto dei sistemi di regolazione e controllo necessari per il rispetto dei parametri elettrici secondo quanto previsto nel regolamento di esercizio, da sottoscrivere con il gestore della rete alla messa in esercizio dell'impianto.

Nelle cabine di consegna e di utenza saranno presenti tutti gli elementi di protezione, sezionamento e misura per la corretta connessione dell'impianto alla RTN; nelle stesse saranno localizzati i punti di misura fiscale principale e bidirezionale e le protezioni generale DG e di interfaccia DI richieste dalla norma CEI 0-16 e dal codice di rete e-distribuzione.

La cabina di sezionamento avrà dimensioni pari a 5,71 m x 2,50 m, l'allestimento risponderà ai requisiti tecnici e normativi previsti dalla norma CEI 0-16 e al suo interno verranno installati i quadri elettrici MT e BT nonché i sistemi di misura e protezione atti al corretto funzionamento ed esercizio dell'impianto.

La cabina sarà rifinita con un intonaco di colore verde che si armonizza con l'ambiente circostante, e dotata di un tetto a doppia falda rivestito in tradizionali coppi, conferendo al manufatto un aspetto solido e in sintonia con il contesto architettonico locale.

La cabina è situata catastalmente nel comune di Montechiarugolo, foglio 47 particella 36.

Di seguito si riporta la posizione della cabina di sezionamento su ortofoto.



Figura 3.2: Cabina di sezionamento (in arancione) e linea di connessione (in viola), posizione geografica 44.675522°; 10.361423°

3.4.1 Censimento e risoluzione delle interferenze

Durante la fase di progettazione, è fondamentale individuare le interferenze esistenti lungo il percorso del cavidotto di connessione, in quanto esso potrà condividere lo stesso percorso o intersecare altri sottoservizi come linee o condotte idriche, di scarico, linee elettriche, metanodotti, etc. già presenti.

L'individuazione puntuale di tali interferenze permetterà già in sede di progetto definitivo l'identificazione di idonee misure preventive, protettive e/o operative, per il corretto inserimento del nuovo cavidotto nella strada o area individuata.

Le interferenze del cavidotto con altri sottoservizi possono essere di due tipologie:

- **Parallelismo:** quando due o più servizi condividono lo stesso percorso in parallelo quindi percorrono la stessa strada
- **Attraversamento:** quando due o più servizi si incrociano in un punto.

La risoluzione delle suddette interferenze avviene attraverso lo studio della tipologia di servizio, dalla conoscenza della esatta posizione planimetrica, dalla profondità sulla quale è stata posata e corre la condotta o il cavidotto. A partire da questi dati, ciascun ente gestore prevede determinate e specifiche prescrizioni e norme per garantire il corretto funzionamento e gestione del proprio servizio.

Di norma un cavo, una condotta o una tubazione di qualsiasi tipo viene posata all'interno di uno **scavo a sezione ristretta (o in trincea)** effettuato da appositi mezzi meccanici sul manto stradale, sul terreno o qualsiasi tipo di superficie. A seconda della tipologia di servizio (trasporto di acque bianche, nere, gas, linee elettriche, telecomunicazioni), la condotta, la tubazione o il cavo avrà dimensioni e posizioni specifiche.

La tecnologia ha sviluppato nel tempo nuove tecniche per venire incontro a esigenze di sostenibilità e richieste del mercato sempre più “green”, il settore delle costruzioni ha sviluppato la tecnica No – Dig o “**trenchless**” (letteralmente “senza trincee”), come alternativa ai tradizionali interventi di scavo per l'installazione di nuovi servizi interrati. Questa tecnologia evita la manomissione del manto superficiale di strade, ferrovie, aeroporti, boschi, fiumi e canali, aree ad alto valore ambientale, aree ad elevato interesse archeologico, aree fortemente antropizzate, contesti urbani, ecc. eliminando così pesanti e negativi impatti sull'ambiente sia naturale che costruito dall'uomo, sul paesaggio, sulle strutture superficiali e sulle infrastrutture di trasporto.

Il cavidotto del progetto agrivoltaico avanzato “Parma”, come detto, percorrerà la strada pubblica esistente, così denominata, a partire dal campo agrivoltaico fino alla cabina primaria esistente denominata CP Montechiarugolo:

- Via Stradazza (direzione est) – uscita del cavidotto di connessione dalle cabine di consegna
- Via Vecchia di Sala in direzione sud-est
- Via della Sbarra (direzione est)
- Via Risorgimento (direzione nord)
- Via 25 Aprile (est) – Cabina primaria CP Montechiarugolo.

Per i dettagli sulla risoluzione delle interferenze, si rimanda ai seguenti elaborati:

- 3162_6252_PA_PAUR_T17_Rev0_Censimento e risoluzione interferenze;
- 3162_6252_PA_PAUR_R06_Rev0_Relazione Idrologica e idraulica.

Si evidenzia infine che in sede di progettazione esecutiva, sarà cura del Proponente richiedere i nullaosta e pareri definitivi a tutti gli enti interessati le cui condotte e sottoservizi risulteranno interferiti dal passaggio del cavidotto di connessione del progetto “Parma” qui presentato.

3.5 DESCRIZIONE DEI COMPONENTI DELL'IMPIANTO

L'impianto agrivoltaico avanzato con potenza nominale di picco pari a 15,81 MW è così costituito:

- **n.2 Cabine utente.** Le cabine di tipo prefabbricato dovranno essere conformi alle caratteristiche elettromeccaniche riportate nell'elaborato allegato alla presente relazione (Rif.: “3162_6252_PA_PAUR_T14.4_Rev0_Cabine elettriche - Cabina di consegna e Utente”). Le suddette cabine saranno costituite da n. 3 vani: un vano misure (destinato all'installazione dei

gruppi di misura e controllo), un vano ausiliari (destinato all'installazione di un trasformatore MT/BT da 160 kVA per l'alimentazione degli ausiliari) e un vano MT (destinato all'installazione dei quadri elettrici MT);

- **n.2 Cabine di Consegna.** La cabina di tipo prefabbricato dovrà essere conforme alle specifiche ENEL DG2092 ed.9. La struttura sarà di tipo monolitico e sarà suddivisa in vano Enel, per l'alloggiamento delle apparecchiature elettromeccaniche dell'Ente distributore e in vano misure, destinato all'installazione dei gruppi di misura e di controllo. Il manufatto dovrà inoltre essere corredato di una vasca di fondazione prefabbricata anch'essa di tipo monolitico, utilizzata per il passaggio dei cavi elettrici in entrata e di uscita, anch'essa conforme alle specifiche Enel DG 2061 ed.09. Nella stessa area all'interno delle cabine sarà presente il quadro QMT contenente i dispositivi generali DG di interfaccia DDI e gli apparati SCADA e telecontrollo;
- **n. 10 Power Station.** Le Power Station avranno la duplice funzione di convertire l'energia elettrica da corrente continua a corrente alternata ed elevare la tensione da bassa tensione a livello di media tensione; esse saranno collegate tra di loro in configurazione radiale e in posizione più possibile baricentrica rispetto ai sottocampi fotovoltaici in cui saranno convogliati i cavi provenienti dagli inverter di stringa che a loro volta raccoglieranno i cavi provenienti dai raggruppamenti delle stringhe dei moduli fotovoltaici collegati in serie;
- **n. 1.023 strutture di supporto moduli ad inseguimento solare ("tracker"),** di cui:
 - n. 973 strutture con configurazione 1x24;
 - n. 50 strutture con configurazione 1x12.
- **n. 23.952 moduli fotovoltaici** che saranno installati sulle apposite strutture metalliche di sostegno tipo tracker fondate su pali infissi nel terreno;

L'impianto è completato da:

- tutte le infrastrutture tecniche necessarie alla conversione DC/AC della potenza generata dall'impianto e dalla sua consegna alla rete di distribuzione nazionale, compresa una **cabina di sezionamento** localizzata lungo il percorso del cavidotto interrato;
- opere accessorie, quali: impianti di illuminazione, videosorveglianza, monitoraggio, cancelli e recinzioni.

L'impianto dovrà essere in grado di alimentare dalla rete tutti i carichi rilevanti (ad esempio: quadri di alimentazione, illuminazione). Inoltre, in mancanza di alimentazione dalla rete, tutti i carichi di emergenza verranno alimentati da un generatore temporaneo di emergenza, che si ipotizza possa essere rappresentato da un generatore diesel.

Di seguito si riporta la descrizione dei principali componenti d'impianto; per dati di tecnici maggior dettaglio si rimanda alle relazioni e agli elaborati dedicati.

3.5.1 Moduli Fotovoltaici

I moduli fotovoltaici utilizzati per la progettazione dell'impianto, saranno di prima scelta, del tipo silicio monocristallino a 132 celle, di tipologia bifacciale, indicativamente della potenza di 660 Wp, della marca **Longi Solar** dotati di scatola di giunzione (Junction Box) installata sul lato posteriore del modulo, con cavetti di connessione muniti di connettori ad innesto rapido, al fine di garantire la massima sicurezza per gli operatori e rapidità in fase di installazione.

I componenti elettrici e meccanici installati saranno conformi alle normative tecniche e tali da garantire le performance complessive d'impianto.

La tecnologia di moduli fotovoltaici utilizzata è progettata appositamente per impianti di grande taglia connessi alla rete elettrica ed è realizzata assemblando in sequenza diversi strati racchiusi da una cornice in alluminio anodizzato.

- vetro temperato con trattamento anti-riflesso;
- EVA (etilene vinil acetato) trasparente;
- celle FV in silicio monocristallino.

Di seguito si riporta la scheda tecnica del modulo fotovoltaico di progetto.

Electrical Characteristics		STC : AM1.5 1000W/m² 25°C				NOCT : AM1.5 800W/m² 20°C 1m/s				Test uncertainty for Pmax: ±3%						
Module Type	LR7-72HYD-625M		LR7-72HYD-630M		LR7-72HYD-635M		LR7-72HYD-640M		LR7-72HYD-645M		LR7-72HYD-650M		LR7-72HYD-655M		LR7-72HYD-660M	
Testing Condition	STC	NOCT	STC	NOCT	STC	NOCT	STC	NOCT	STC	NOCT	STC	NOCT	STC	NOCT	STC	NOCT
Maximum Power (Pmax/W)	625	475.8	630	479.6	635	483.4	640	487.2	645	491.0	650	494.8	655	498.6	660	502.4
Open Circuit Voltage (Voc/V)	53.30	50.65	53.40	50.75	53.50	50.84	53.60	50.94	53.70	51.03	53.80	51.13	53.90	51.22	54.00	51.32
Short Circuit Current (Isc/A)	14.85	11.93	14.93	12.00	15.01	12.06	15.09	12.12	15.17	12.18	15.25	12.25	15.33	12.31	15.41	12.38
Voltage at Maximum Power (Vmp/V)	44.16	41.97	44.26	42.06	44.36	42.16	44.46	42.25	44.56	42.35	44.65	42.43	44.75	42.53	44.85	42.62
Current at Maximum Power (Imp/A)	14.16	11.35	14.24	11.42	14.32	11.48	14.40	11.54	14.48	11.61	14.56	11.67	14.64	11.73	14.72	11.80
Module Efficiency(%)	23.1		23.3		23.5		23.7		23.9		24.1		24.2		24.4	

Electrical characteristics with different rear side power gain (reference to 640W front)						
Pmax /W	Voc/V	Isc /A	Vmp/V	Imp /A	Pmax gain	
672	53.06	15.84	44.46	15.12	5%	
704	53.06	16.60	44.46	15.84	10%	
736	53.16	17.35	44.56	16.56	15%	
768	53.16	18.11	44.56	17.28	20%	
800	53.16	18.86	44.56	18.00	25%	

Operating Parameters	
Operational Temperature	-40°C ~ +85°C
Power Output Tolerance	0 ~ 3%
Maximum System Voltage	DC1500V (IEC/UL)
Maximum Series Fuse Rating	30A
Nominal Operating Cell Temperature	45± 2°C
Protection Class	Class II
Bifaciality	70±5%
Fire Rating	UL type 29 IEC Class C

Mechanical Loading	
Front Side Maximum Static Loading	5400Pa
Rear Side Maximum Static Loading	2400Pa
Hailstone Test	25mm Hailstone at the speed of 23m/s

Temperature Ratings (STC)	
Temperature Coefficient of Isc	+0.050%/°C
Temperature Coefficient of Voc	-0.200%/°C
Temperature Coefficient of Pmax	-0.260%/°C

Figura 3.3: Scheda tecnica modulo fotovoltaico di progetto

Durante la fase esecutiva, sulla base della disponibilità a mercato dei componenti principali, la soluzione tecnologica fatta potrebbe variare per motivi non direttamente dipendenti dal Proponente.

3.5.2 Struttura di supporto moduli (tracker)

Il progetto prevede l'impiego di una struttura metallica di tipo tracker con fondazione su pali infissi privi di plinti in cemento, nel terreno ed in grado di esporre il piano ad un angolo massimo di tilt pari a +55° -55°.

Le peculiarità delle strutture di sostegno sono:

- riduzione dei tempi di montaggio alla prima installazione;
- facilità di montaggio e smontaggio dei moduli fotovoltaici in caso di manutenzione;
- meccanizzazione della posa;
- ottimizzazione dei pesi;
- miglioramento della trasportabilità in sito;
- possibilità di utilizzo di bulloni antifurto.

Le caratteristiche generali della struttura sono:

- materiale: acciaio zincato a caldo;
- tipo di struttura: Tracker fissata su pali;

- inclinazione sull'orizzontale +55° -55°;
- Esposizione (azimut): 0°;
- Altezza min: 2,100 m (rispetto al piano di campagna);
- Altezza max: 4,183 m (rispetto al piano di campagna).



Figura 3.4: Tipologico costruttivo strutture mobili (tracker)

In via preliminare, sono state previste due tipologie di portali costituiti da 24 (1x24) moduli e 12 (1x12) moduli, montati con una disposizione su una fila in posizione verticale (1p). Tale configurazione potrà variare in conseguenza della scelta definitiva del tipo di modulo fotovoltaico.

I materiali delle singole parti saranno armonizzati tra loro per quanto riguarda la stabilità, la resistenza alla corrosione e la durata nel tempo. Le strutture dell'impianto agrivoltaico, progettate con il seguente sistema di tracker, rappresentano una soluzione ideale per una gestione ottimale sia dell'energia che delle attività agricole. Grazie al sistema di inseguimento solare, i pannelli possono adattarsi all'orientamento del sole durante il giorno, garantendo una produzione efficiente di energia senza compromettere l'esposizione delle colture alla luce solare necessaria per la loro crescita. Inoltre, l'utilizzo di queste strutture consente il passaggio agevole dei macchinari agricoli, permettendo di svolgere le consuete operazioni agricole senza ostacoli.

I pali di supporto delle strutture saranno infissi direttamente nel terreno, evitando l'uso di plinti o fondazioni, così da minimizzare l'impatto sull'ambiente e preservare l'integrità del suolo agricolo.

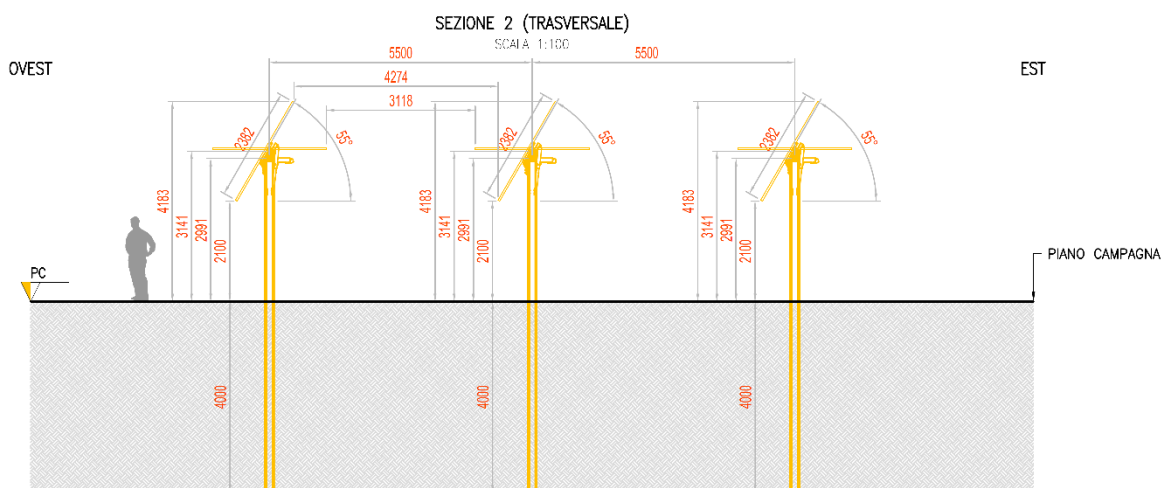
Durante la fase esecutiva, sulla base della struttura tracker scelta saranno nuovamente definite le fondazioni e scelta la soluzione tecnologica di realizzazione più adatta.

3.5.3 String box

La String Box è una cassetta che permette il collegamento in parallelo delle stringhe di una determinata porzione del campo agrivoltaico e al contempo la protezione delle stesse, attraverso opportuno fusibile dedicato. L'apparato sarà dotato di un sistema di monitoraggio che permetterà di conoscere lo stato di ciascun canale di misura.

L'apparecchiatura sarà progettata per installazione esterna.

3.5.4 Power station

Le Power Station hanno la duplice funzione di convertire l'energia elettrica dal campo agrivoltaico da corrente continua (CC) a corrente alternata (CA) e di elevarne il livello di tensione da bassa (BT) a media tensione (MT).

I componenti delle Power Station saranno trasportabili su camion, in un unico blocco già assemblato pronto al collegamento (inclusi inverter e trasformatore). Le Power Station avranno le dimensioni indicative riportate nell'elaborato grafico dedicato e saranno posate su un basamento in calcestruzzo di adeguate dimensioni.

Trattandosi di una soluzione "outdoor", tutti gli elementi costituenti le Power Station sono adatti per l'installazione all'esterno, non risulta quindi necessario alcun tipo di alloggiamento.

Di seguito si riporta un'immagine esemplificativa del tipologico del modello ipotizzato in tale fase progettuale.

Per le volumetrie ed il tipologico di progetto si rimanda all'elaborato 3162_6252_PA_PAUR_T14.3_Rev0_Cabine elettriche - Power Station.



Figura 3.5: Immagine esemplificativa del modello di Power Station previsto (l'immagine riporta 4 inverter e non 1 come da progetto)

Durante la fase esecutiva, sulla base della disponibilità a mercato dei componenti principali, la soluzione tecnologica fatta potrebbe variare per motivi non direttamente dipendenti dal Proponente.

Inverter

Il componente principale delle Power Station è l'inverter. Tali elementi atti alla conversione della corrente continua in corrente alternata (costituiti da uno o più inverter in parallelo), agendo come generatore di corrente, attuano il condizionamento e il controllo della potenza trasferita.

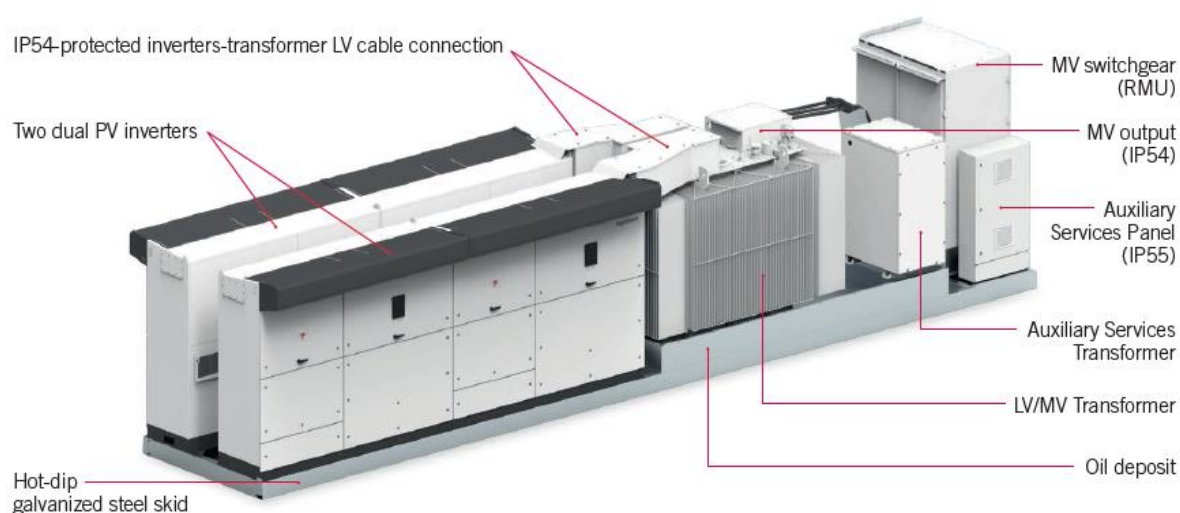
I gruppi di conversione sono basati su inverter statici a commutazione forzata (con tecnica PWM) ed in grado di operare in modo completamente automatico, inseguendo il punto caratteristico della curva di massima potenza (MPPT) del campo agrivoltaico.

L'inverter deve essere progettato in modo da evitare, così come nei quadri elettrici, che la condensa si formi nell'involucro IP31 minimo; questo in genere è garantito da una corretta progettazione delle distanze fra le schede elettroniche.

Gli inverter devono essere dotati di un sistema di diagnostica interna in grado di inibire il funzionamento in caso di malfunzionamento, e devono essere dotati di sistemi per la riduzione delle correnti armoniche, sia sul lato CA e CC. Gli inverter saranno dotati di marcatura CE.

Gli inverter saranno riferibili a un modello di marca INGETEAM:

- modello INGECON SUN-1400TL B540, sono di potenza 1.403/1.263 kVA (30/50°C);

Gli inverter descritti in questa specifica dovranno essere tutti dello stesso tipo in termini di potenza e caratteristiche per consentire l'intercambiabilità tra loro. Di seguito si portano i dati tecnici degli inverter identificati in progetto:

	1170TL B450	1400TL B540	1500TL B578	1560TL B600	1600TL B615
Input (DC)					
Recommended PV array power range ¹⁾	1,157 - 1,520 kWp	1,389 - 1,824 kWp	1,487 - 1,952 kWp	1,543 - 2,026 kWp	1,582 - 2,077 kWp
Voltage Range MPP ²⁾	645 - 1,300 V	769 - 1,300 V	822 - 1,300 V	853 - 1,300 V	873 - 1,300 V
Maximum voltage ³⁾	1,500 V				
Maximum current	1,870 A				
N° inputs with fuse holders	6 up to 15 (up to 12 with the combiner box)				
Fuse dimensions	63 A / 1,500 V to 500 A / 1,500 V fuses (optional)				
Type of connection	Connection to copper bars				
Power blocks	1				
MPPT	1				
Max. current at each input	From 40 A to 350 A for positive and negative poles				
Input protections					
Overvoltage protections	Type II surge arresters (type I+II optional)				
DC switch	Motorized DC load break disconnect				
Other protections	Up to 15 pairs of DC fuses (optional) / Insulation failure monitoring / Anti-islanding protection / Emergency pushbutton				
Output (AC)					
Power IP54 @30 °C / @50 °C	1,169 kVA / 1,052 kVA	1,403 kVA / 1,263 kVA	1,502 kVA / 1,352 kVA	1,559 kVA / 1,403 kVA	1,598 kVA / 1,438 kVA
Current IP54 @30 °C / @50 °C	1,500 A / 1,350 A				
Power IP56 @27 °C / @50 °C ⁴⁾	1,169 kVA / 1,035 kVA	1,403 kVA / 1,242 kVA	1,502 kVA / 1,330 kVA	1,559 kVA / 1,380 kVA	1,598 kVA / 1,415 kVA
Current IP56 @27 °C / @50 °C ⁵⁾	1,500 A / 1,328 A				
Rated voltage ⁶⁾	450 V IT System	540 V IT System	578 V IT System	600 V IT System	615 V IT System
Frequency	50 / 60 Hz				
Power Factor adjustable	Yes, 0-1 (leading / lagging)				
THD (Total Harmonic Distortion) ⁷⁾	<3%				
Output protections					
Overvoltage protections	Type II surge arresters				
AC breaker	Motorized AC circuit breaker				
Anti-islanding protection	Yes, with automatic disconnection				
Other protections	AC short circuits and overloads				
Features					
Maximum efficiency	98.9%				
Euroefficiency	98.5%				
Max. consumption aux. services	4,700 W (25 A)				
Stand-by or night consumption ⁸⁾	90 W				
Average power consumption per day	2,000 W				
General Information					
Ambient temperature	-20 °C to +57 °C				
Relative humidity (non-condensing)	0 - 100%				
Protection class	IP54 (IP56 with the sand trap kit)				
Corrosion protection	External corrosion protection				
Maximum altitude	4,500 m (for installations beyond 1,000 m, please contact Ingeteam's solar sales department)				
Cooling system	Air forced with temperature control (230 V phase + neutral power supply)				
Air flow range	0 - 7,800 m³/h				
Average air flow	4,200 m³/h				
Acoustic emission (100% / 50% load)	<66 dB(A) at 10m / <54.5 dB(A) at 10m				
Marking	CE				
EMC and security standards	IEC 62920, IEC 61000-6-1, IEC 61000-6-2, IEC 61000-6-4, IEC 61000-3-11, IEC 61000-3-12, IEC 62109-1, IEC 62109-2, EN 50178, FCC Part 15, AS3100				
Grid connection standards	IEC 62116, EN 50630, IEC 61683, EU 631/2016 (EN 50649-2, P.O.12.2, CEI 0-16, VDE AR N 4120 ...), G99, South African Grid code, Mexican Grid Code, Chilean Grid Code, Ecuadorian Grid Code, Peruvian Grid code, Thailand PEA requirements, IEC61727, UNE 206007-1, ABNT NBR 16149, ABNT NBR 16150, IEEE 1547, IEEE1547.1, DEWA (Dubai) Grid code, Abu Dhabi Grid Code, Jordan Grid Code, Egyptian Grid Code, Saudi Arabia Grid Code, RETIE Colombia, Australian Grid Code				
Notes: ¹⁾ Depending on the type of installation and geographical location. Data for STC conditions. ²⁾ V _{mpp,min} is for rated conditions (V _{oc} =1 p.u. and Power Factor=1) and floating systems. ³⁾ Consider the voltage increase of the 'V _{oc} ' at low temperatures. ⁴⁾ With the sand trap kit. ⁵⁾ Other AC voltages and powers available upon request. ⁶⁾ For P _{av} >25% of the rated power and voltage in accordance with IEC 61000-3-4. ⁷⁾ Consumption from PV field when there is PV power available.					

Figura 3.6 - Dati tecnici degli inverter di progetto

Gli inverter dovranno rispettare i seguenti standard principali: EN 50178; IEC/EN 62109-1; IEC/EN 62109-2; IEC/EN61000-6-2; IEC/EN61000-6-4; IEC 62109-1; IEC 62109-2; IEC/EN61000-3-11; IEC/EN61000-3-12; IEC/EN61000-3 series; IEC/EN61000-6 series.

Si evidenzia che la tecnologia sopra descritta potrà essere suscettibile di modifiche nelle fasi successive, in funzione dell'evoluzione dell'innovazione tecnologica e disponibilità dei materiali.

Trasformatore elevatore MT/BT

All'interno delle Power Station saranno presenti i trasformatori di tensione con taglia fino a 1.600 kVA, che trasformano la corrente a bassa tensione (BT) in corrente in media tensione (MT), necessari per l'immissione in rete dell'energia prodotta.

In particolare, essi devono essere progettati e dimensionati tenendo in considerazione la presenza di armoniche di corrente prodotte dai convertitori.

A tal fine, i trasformatori non possono avere a vuoto e perdite superiori al 110% delle perdite nominali. I trasformatori saranno del tipo con raffreddamento di tipo ONAN (Oil Natural Air Natural).

I trasformatori, come indicato nella Figura 3.4, saranno installati su un apposito supporto con le funzionalità di protezione ed eventuale raccolta di olio minerale nel caso di fuoriuscite indesiderate. Sarà poi opportuno, in fase esecutiva, assicurarsi che tale vasca di raccolta possa contenere una quantità di olio stimata a circa 4.000 l, che si ipotizza essere il 100% dell'olio contenuto in un trasformatore della potenza di 1.600 kVA.

Le suddette macchine elettriche contengono olio dielettrico isolante in quantità superiore a 1 mc e pertanto sono classificate attività 48.1.B della tabella allegata al D.P.R. 1 agosto 2011: "Macchine elettriche fisse con presenza di liquidi isolanti combustibili in quantitativi superiori a 1 mc" e per le quali verranno rispettati le misure di sicurezza dettate dal D.M. 15/7/2014 recante: "Approvazione della regola tecnica di prevenzione incendi per la progettazione, l'installazione e l'esercizio delle macchine elettriche fisse con presenza di liquidi isolanti combustibili in quantità superiore ad 1 m³. G.U. 5 agosto 2014, n. 180".

Si provvederà inoltre ad una verifica periodica dello stato di funzionalità delle Power Station e di tutti i componenti che garantiscano un corretto esercizio in sicurezza dei trasformatori.

Quadri BT e MT

Il quadro di potenza che permette la connessione degli inverter al trasformatore elevatore BT/MT comprende al suo interno i TA ed i TV per la lettura fiscale dell'energia prodotta. Gli interruttori da installare saranno provvisti di idonee caratteristiche già indicate nelle specifiche tecniche dedicate.

3.5.5 Cavi di potenza BT e MT

Le linee elettriche prevedono conduttori di tipo idoneo per le sezioni d'impianto (continua, alternata bassa tensione, alternata media tensione, alternata alta tensione) in rame e in alluminio. Il dimensionamento del conduttore è a norma CEI e la scelta del tipo di cavi è armonizzata anche con la normativa internazionale. L'esperienza costruttiva ha consentito l'individuazione di tipologie di cavi (formazione, guaina, protezione ecc.) che garantiscono una durata di esercizio ben oltre la vita dell'impianto anche in condizioni di posa sollecitata.

3.5.6 Sistema SCADA

Verrà installato un sistema di monitoraggio e controllo basato su architettura SCADA-RTU in conformità alle specifiche della piramide CIM, al fine di garantire una resa ottimale dell'impianto agrivoltaico avanzato in tutte le situazioni.

Il sistema sarà connesso a diversi sistemi e riceverà informazioni:

- di produzione dal campo agrisolare;
- di produzione dagli apparati di conversione;
- di produzione e scambio dai sistemi di misura;
- di tipo climatico ambientale dalle stazioni di rilevamento dati meteo;
- di allarme da tutti gli interruttori e sistemi di protezione.

3.5.7 Cavi di Controllo e TLC

Le linee elettriche prevedono conduttori di tipo idoneo per le tre sezioni d'impianto (continua, alternata bassa tensione, alternata media tensione) in rame e in alluminio. Il dimensionamento del conduttore è a norma CEI e la scelta del tipo di cavi è armonizzata anche con la normativa internazionale. L'esperienza costruttiva ha consentito l'individuazione di tipologie di cavi (formazione, guaina, protezione ecc.) che garantiscono una durata di esercizio ben oltre la vita dell'impianto anche in condizioni di posa sollecitata.

Sia per le connessioni dei dispositivi di monitoraggio che di security verranno utilizzati prevalentemente due tipologie di cavo:

- Cavi in rame multipolari twistati e non;
- Cavi in fibra ottica.

I primi verranno utilizzati per consentire la comunicazione su brevi distanze data la loro versatilità, mentre la fibra verrà utilizzata per superare il limite fisico della distanza di trasmissione dei cavi in rame, quindi comunicazione su grandi distanze, e nel caso in cui sia necessaria una elevata banda passante come nel caso dell'invio di dati.

3.5.8 Cabina di Consegna e Cabina Utente

All'interno delle Cabine di Consegna e Utente saranno presenti i quadri MT e BT necessari per il trasporto dell'energia prodotta nonché per l'alimentazione dei carichi ausiliari dell'impianto.

Nei particolari il Quadro di Media Tensione di tensione nominale 15 kV, sarà costruito secondo le disposizioni indicate nella Specifica Tecnica dedicata alle celle MT.

La Cabina Utente e la Cabina di Consegna saranno posizionate all'interno dell'impianto agrivoltaico avanzato in prossimità del punto di allaccio e lungo la viabilità pubblica, in modo da garantire l'accessibilità all'ente gestore, lato Cabina di Consegna.

Tutti gli apparati presenti all'interno della cabina di consegna saranno scelti in accordo con quanto riportato nelle specifiche tecniche Enel e nella norma CEI 0-16.

Di seguito nella Figura 3.7 e nella Figura 3.8 si riportano le immagini semplificate dei fabbricati.



Figura 3.7: Esempio cabinato Cabina consegna/vano misure DG 2061 ed 09



Figura 3.8: Esempio cabinato Cabina Utente

- **n.2 Cabine di Consegna.** Le cabine di tipo prefabbricato dovranno essere conformi alle caratteristiche elettromeccaniche riportate nell'elaborato allegato alla presente relazione (Rif.: "3162_6252_PA_PAUR_T14.4_Rev0_Cabine elettriche - Cabina di consegna e Utente"). Le suddette cabine saranno costituite da n. 3 vani: un vano misure (destinato all'installazione dei gruppi di misura e controllo), un vano ausiliari (destinato all'installazione di un trasformatore

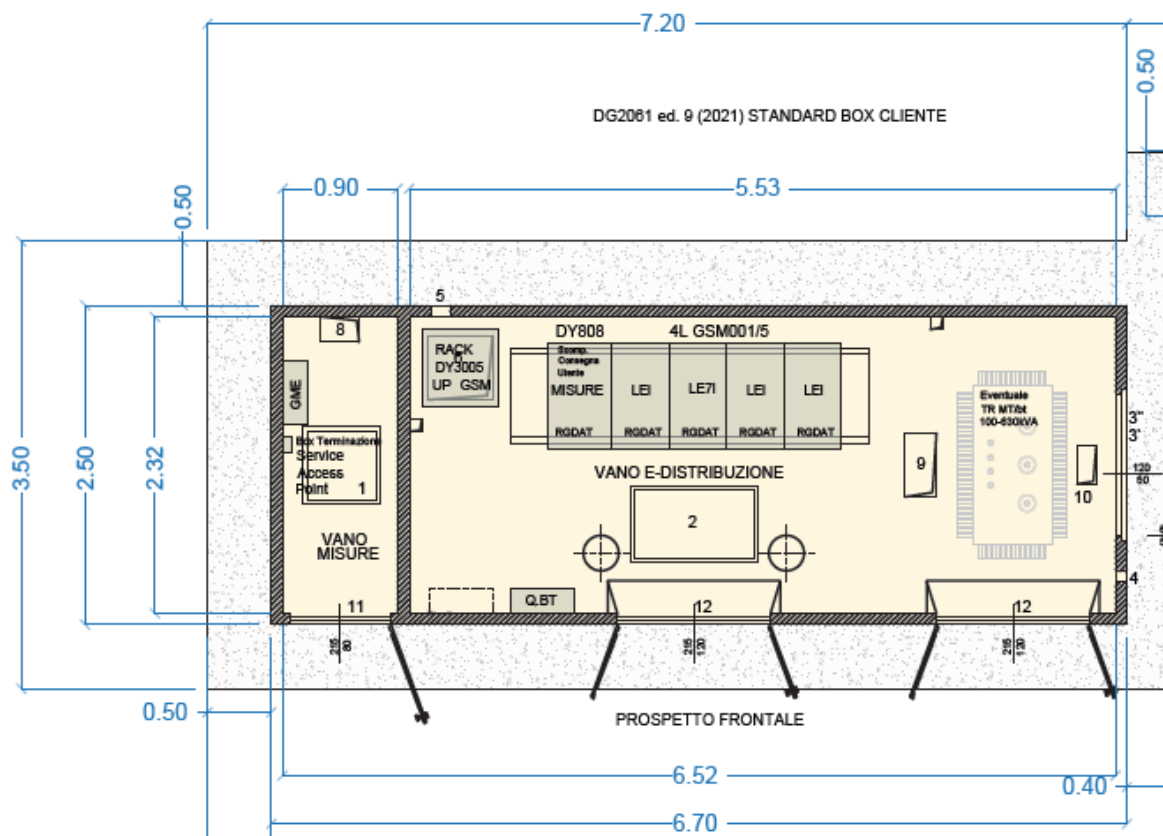
MT/BT da 160 kVA per l'alimentazione degli ausiliari) e un vano MT (destinato all'installazione dei quadri elettrici MT).

- **n.2 Cabina Utente.** La cabina di tipo prefabbricato dovrà essere conforme alle specifiche ENEL. La struttura sarà di tipo monolitico e sarà suddivisa in vano utente, per l'alloggiamento delle apparecchiature elettromeccaniche necessarie e in vano misure, destinato all'installazione dei gruppi di misura e controllo. Il manufatto dovrà inoltre essere corredato di una vasca di fondazione prefabbricata anch'essa di tipo monolitico, utilizzata per il passaggio dei cavi elettrici in entrata e di uscita, anch'essa conforme alle specifiche DG2061 ed.09 Enel. Inoltre, sarà presente il sistema CCI (Controllore Centrale di Impianto) con funzione di monitoraggio dell'intero impianto.

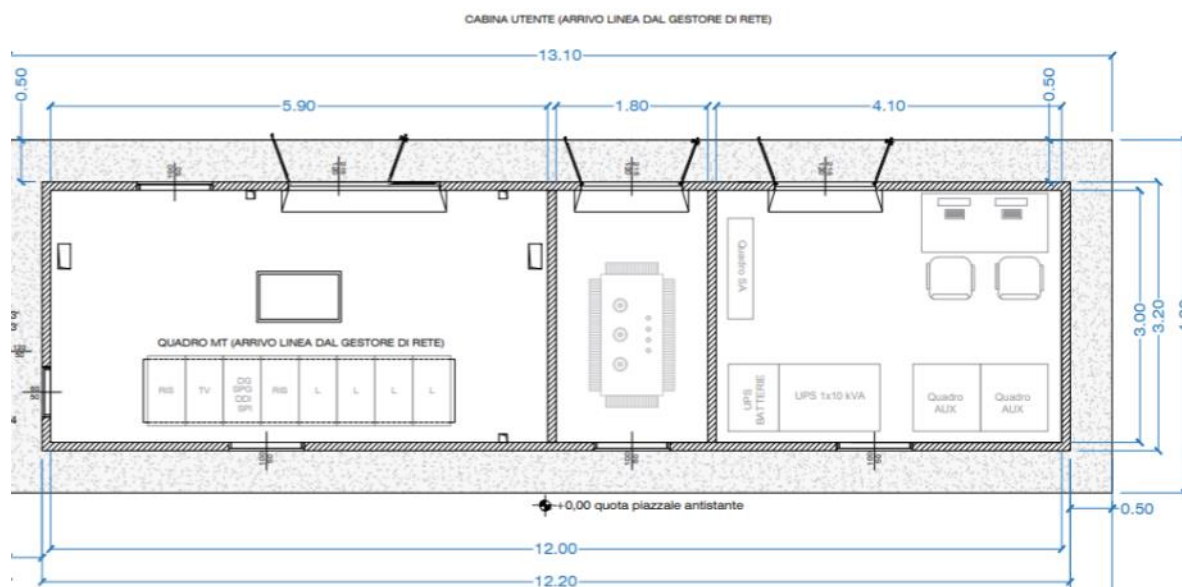
3.5.9 Monitoraggio Ambientale

Il sistema di monitoraggio ambientale avrà il compito di misurare i dati climatici e i dati di irraggiamento sul campo agrivoltaico.

I parametri rilevati puntualmente dalla stazione di monitoraggio ambientale saranno inviati al sistema di monitoraggio SCADA e, abbinati alle specifiche tecniche dell'impianto agrivoltaico avanzato, contribuiranno alla valutazione della producibilità teorica, parametro determinante per il calcolo delle performance dello stesso impianto.

I dati monitorati verranno gestiti e archiviati da un sistema di monitoraggio SCADA.

Il sistema nel suo complesso avrà ottime capacità di precisione di misura, robusta insensibilità ai disturbi, capacità di autodiagnosi e autotuning.

I dati ambientali monitorati saranno:

- dati di irraggiamento;
- dati ambientali;
- temperature moduli.

3.5.10 Sistema di sicurezza antintrusione

Il sistema di sicurezza e anti intrusione ha lo scopo di preservare l'integrità dell'impianto contro atti criminosi mediante deterrenza e monitoraggio delle aree interessate.

Il sistema impiegato si baserà sull'utilizzo di differenti tipologie di sorveglianza/deterrenza per scongiurare eventuali atti dolosi nei confronti dei sistemi e apparati installati presso l'impianto agrivoltaico avanzato.

La prima misura da attuare per garantire la sicurezza dell'impianto contro intrusioni non autorizzate è quella di impedire o rilevare qualsiasi tentativo di accesso dall'esterno installando un sistema di anti intrusione perimetrale in fibra ottica sulla recinzione.

Inoltre sarà installato un sistema TVCC dotato di sistema di rilevazione video mediante telecamere digitali a doppia tecnologia ad alta risoluzione che consentiranno di monitorare in tempo reale il perimetro e le aree di maggior interesse impiantistico. Il sistema di video sorveglianza avrà il compito di garantire al servizio di vigilanza locale gli strumenti necessari per effettuare un'analisi immediata degli eventi a seguito di allarme generato dal sistema perimetrale e per eventuali azioni da intraprendere.

3.5.11 Recinzione

È prevista la realizzazione di una recinzione perimetrale a delimitazione dell'area di installazione dell'impianto, la recinzione sarà formata da rete metallica a pali infissi nel terreno.



Figura 3.9: Particolare recinzione

Si prevede che la recinzione sia opportunamente sollevata da terra di circa 20 cm per non ostacolare il passaggio della fauna selvatica.

Ad integrazione della recinzione di nuova costruzione, è prevista l'installazione di 4 cancelli carrabili (tipologico visibile nella figura seguente).

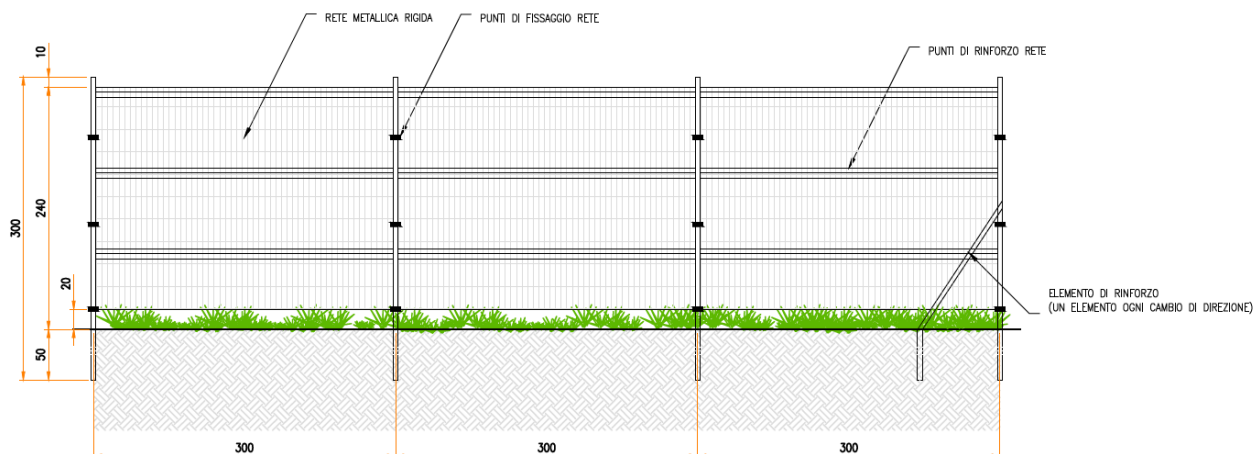

Figura 3.10: Particolare accesso

3.5.12 Viabilità del Sito

In assenza di viabilità esistente adeguata sarà realizzata una strada in misto granulometrico per garantire l'ispezione dell'area di impianto dove necessario e per l'accesso alle piazzole delle cabine. Le strade di progetto, sia perimetrali che interne all'impianto, sono previste con una larghezza pari a 3,5 metri. La larghezza della strada ed i raggi di curvatura previsti sono quelli minimi per garantire il passaggio dei mezzi di soccorso in riferimento alla normativa antincendio.

La scelta della tipologia pacchetto stradale è stata valutata in base alle caratteristiche geotecniche del terreno, alla morfologia del sito, alla posizione ed accessibilità del sito.

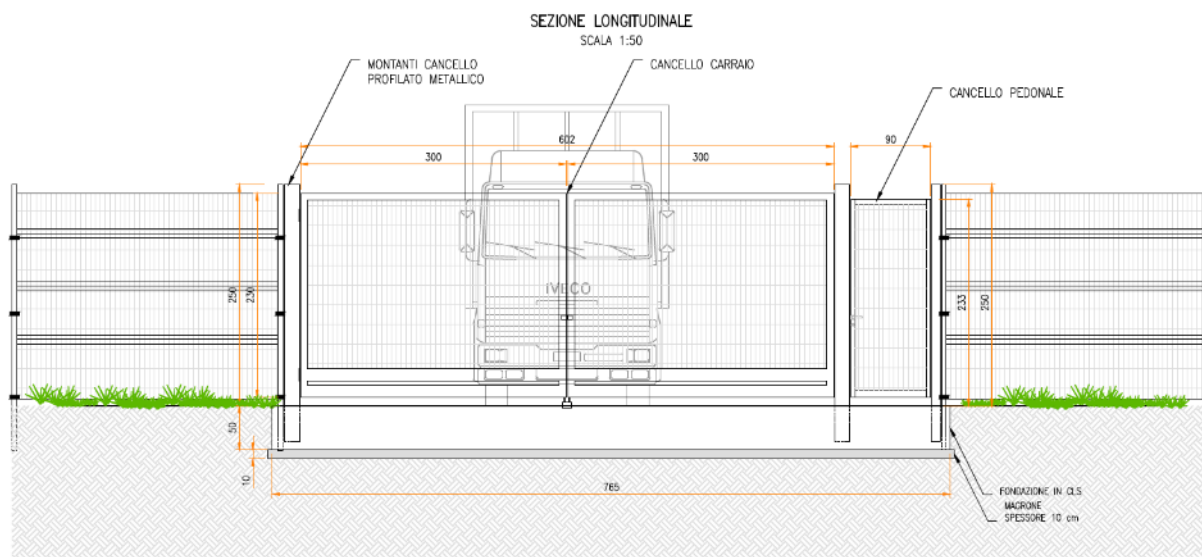
Le opere viarie saranno costituite da:

- regolarizzazione di pulizia del terreno, per uno spessore adeguato (circa 30 cm);
- rullatura del piano ottenuto fino al raggiungimento di un modulo di deformazione "Md" ≥ 15 MPa nell'intervallo di carico compreso tra 50 e 150 kPa. Nel caso questa condizione non fosse raggiungibile si dovrà procedere alla sostituzione di ulteriori circa 30 cm di terreno naturale con altro materiale arido scelto proveniente da cave;
- fornitura e posa in opera di geosintetico tessuto non tessuto;
- fornitura e posa in opera di uno strato in misto granulometrico di pezzatura media (strato di fondazione – spessore 30 cm). Rullatura del piano ottenuto fino al raggiungimento di un modulo di deformazione "Md" ≥ 20 MPa nell'intervallo di carico compreso tra 50 e 150 kPa;
- fornitura e posa in opera di uno strato in misto granulometrico di pezzatura fine (strato di finitura – spessore 10 cm). Rullatura del piano ottenuto fino al raggiungimento di un modulo di deformazione "Md" ≥ 30 MPa nell'intervallo di carico compreso tra 50 e 150 kPa.

3.5.13 Sistema Antincendio

Con riferimento alla progettazione antincendio, le opere progettate sono conformi a quanto previsto da:

- D.P.R. n. 151 del 1° agosto 2011 "Regolamento recante semplificazione della disciplina dei procedimenti relativi alla prevenzione incendi, a norma dell'articolo 49 comma 4-quater, decreto-legge 31 maggio 2010, n. 78, convertito con modificazioni, dalla legge 30 luglio 2010, n. 122"
- lettera 1324 del 7 febbraio 2012 - Guida per l'installazione degli impianti fotovoltaici;
- lettera di chiarimenti diramata in data 4 maggio 2012 dalla Direzione centrale per la prevenzione e la sicurezza tecnica del corpo dei Vigili del Fuoco.

Inoltre, è stato valutato il pericolo di elettrocuzione cui può essere esposto l'operatore dei Vigili del Fuoco per la presenza di elementi circuitali in tensione all'interno dell'area impianto. Si evidenzia che sia in fase di cantiere che in fase di O&M dell'impianto si dovranno rispettare anche tutti i requisiti richiesti ai sensi del D.Lgs 81/2008 e s.m.i.

Al fine di ridurre al minimo il rischio di propagazione di un incendio dai generatori fotovoltaici agli ambienti sottostanti, gli impianti saranno installati su strutture incombustibili (Classe 0 secondo il DM 26/06/1984 oppure Classe A1 secondo il DM 10/03/2005).

Sono previsti sistemi ad estintore in ogni cabina presente e alcuni estintori aggiuntivi per eventuali focolai esterni alle cabine (sterpaglia, erba secca, ecc.).

Saranno installati sistemi di rilevazione fumo e fiamma e in fase di ingegneria di dettaglio si farà un'analisi di rischio per verificare l'eventuale necessità di installare sistemi antincendio automatici all'interno delle cabine.

L'area in cui è ubicato il generatore agrivoltaico ed i suoi accessori non sarà accessibile se non agli addetti alle manutenzioni che dovranno essere adeguatamente formati/informati sui rischi e sulle specifiche procedure operative da seguire per effettuare ogni manovra in sicurezza, e forniti degli adeguati DPI.

I dispositivi di sezionamento di emergenza dovranno essere individuati con la segnaletica di sicurezza di cui al titolo V del D. Lgs.81/08 e s.m.i..

4. RELAZIONE TECNICA: TRASFORMATORI POWER STATION

4.1 DESCRIZIONE GENERALE DELL'ATTIVITÀ

A servizio dell'impianto di produzione di energia verranno installati 10 trasformatori aventi una potenza massima di 1,60 MVA, la cui localizzazione è indicata negli elaborati grafici, collegati agli inverter per l'immissione in rete dell'energia elettrica accumulata.

I trasformatori saranno abbinati a quadri elettrici di alimentazione in media e bassa tensione posti in prossimità del trasformatore stesso; inoltre, i trasformatori saranno installati ad almeno 3 metri dai pannelli fotovoltaici.

Trattasi di macchine elettriche fisse di nuova installazione e, conformemente a quanto stabilito dall'art. 4 del decreto citato, risulteranno in possesso dei requisiti previsti per le macchine elettriche di nuova realizzazione di cui al Titolo I e Titolo II della regola tecnica allegata al Decreto.

Tenuto conto delle caratteristiche tipo della macchina elettrica, si illustra di seguito il puntuale rispetto delle disposizioni previste dalla suddetta regola tecnica.

4.2 TITOLO I - CAPO II - DISPOSIZIONI COMUNI

4.2.1 Sicurezza delle installazioni e dei relativi dispositivi di protezione

Le installazioni ed i relativi dispositivi di protezione saranno realizzati a regola d'arte, come verificabile dalle dichiarazioni di conformità che verranno prodotte all'atto della SCIA.

Si precisa inoltre che il committente attua (per le attività di progettazione, realizzazione, sviluppo, conduzione e manutenzione delle reti AT, MT e BT e telecontrollo) un Sistema di Gestione Integrato (SGI) certificato conforme alle norme ISO 9001, ISO 14001, ISO 50001 e allo standard OHSAS 18001.

4.2.2 Ubicazione

La macchina elettrica risulterà installata in modo tale da non essere esposta ad urti o manomissioni.

Le macchine elettriche oggetto del presente progetto sono installate all'aperto e l'impianto è progettato in modo tale che l'eventuale incendio di una macchina elettrica non sia causa di propagazione ad altre macchine elettriche o ad altre costruzioni collocate nelle immediate vicinanze.

A tal fine, come meglio evidenziato nel paragrafo specifico, le macchine elettriche risultano essere ubicate nel rispetto delle distanze di sicurezza riportate al Titolo II, Capo I punto 2 della regola tecnica allegata al Decreto 15/07/2014.

4.2.3 Capacità complessiva di liquido isolante combustibile

Le macchine elettriche presenti all'interno del sito in esame costituiscono installazioni fisse distinte in quanto tutte le macchine elettriche presenti sono allocate tra loro ad una distanza non inferiore a 3 m, e pertanto le quantità di liquido isolante sono quelle relative alle singole macchine.

Poiché non risulta ancora definita la tecnologia scelta per i suddetti trasformatori, si può procedere ad una stima attendibile considerando un quantitativo tipico d'olio, per questi trasformatori, pari a 480 kg/MVA ONAN.

Pertanto, si avrebbe:

$$1,60 \times 480 = 768 \text{ Kg olio per ciascun trasformatore.}$$

Considerando la densità tipica dell'olio isolante dielettrico (IEC 60296 – classe I) per trasformatori pari a 0,875 kg/l a 20°C, risulta:

$$768 / 0,875 = 877.71 \text{ litri}$$

Dato che non è ancora stato definito il costruttore della macchina elettrica assumiamo cautelativamente un quantitativo massimo d'olio per trasformatore pari a 4.000 litri.

Nell'eventualità in cui, per esigenze costruttive, risulti che la capacità sia superiore ai dati stimati per trasformatore, sarà cura del proponente comunicare l'esatta capacità dei trasformatori ed analizzare eventuali rischi conseguenti, mediante ulteriore richiesta di esame progetto.

4.2.4 Caratteristiche costruttive della macchina elettrica

Le caratteristiche tecniche ed intrinseche delle macchine elettriche sono quelle previste dalla normativa vigente al momento della costruzione della macchina elettrica stessa.

4.2.5 Protezioni elettriche

Gli impianti elettrici a cui saranno connesse le macchine elettriche sono realizzati a regola d'arte e dotati di adeguati dispositivi di protezione contro il sovraccarico ed il cortocircuito che consentano un'apertura automatica del circuito di alimentazione.

4.2.6 Esercizio e manutenzione

L'esercizio e la manutenzione delle macchine elettriche vengono effettuati secondo quanto indicato dalla normativa tecnica applicabile, nei manuali di uso e manutenzione forniti dai costruttori delle macchine stesse e dei relativi dispositivi di protezione, ovvero secondo quanto previsto nel piano dei controlli e della manutenzione dell'impianto e nelle procedure aziendali.

Le operazioni di controllo periodico e gli interventi di manutenzione delle macchine elettriche saranno svolti da personale specializzato. Le operazioni di controllo periodico e gli interventi di manutenzione delle macchine elettriche di cui al Decreto 15/07/2014, verranno registrati con l'impiego di specifico software di manutenzione, documentabili ed eventualmente messi a disposizione, su richiesta, al competente comando provinciale dei Vigili del Fuoco.

4.2.7 Messa in sicurezza

In caso di incendio, il personale è in grado di consentire ai soccorritori di intervenire in sicurezza, mediante sezionamento della porzione di rete a cui è connessa la macchina elettrica fissa.

Il sezionamento di emergenza sarà effettuato in accordo alla normativa tecnica applicabile e garantirà la continuità di esercizio dell'alimentazione delle utenze di emergenza e degli impianti di protezione attiva.

In caso di emergenza è quindi previsto il sezionamento e la messa in sicurezza della porzione di impianto interessata dall'incendio o di eventuali porzioni interferenti.

4.2.8 Segnaletica di sicurezza

Le aree in cui sono ubicate le macchine elettriche oggetto della presente relazione ed i relativi locali accessori, sono segnalati con apposita cartellonistica conforme alla normativa vigente integrata con segnaletica conforme al titolo V del D. Lgs. 81/08 e s.m.i.

Le batterie di condensatori o altri sistemi di accumulo di energia elettrica sono segnalati con apposita targa di avvertimento. Altresì verranno segnalati gli accessi all'area della macchina elettrica e le aree all'interno delle quali esiste il pericolo di elettrocuzione per i soccorritori.

Apposita segnaletica indicherà le aree ove è vietato l'accesso anche ai mezzi ed alle squadre di soccorso. I percorsi di esodo e le uscite dai locali chiusi saranno adeguatamente segnalati.

Si riporta nel seguito un elenco della segnaletica tipo da installare.

Descrizione	Posizionamento	Segnale
Estintore	In prossimità dell'estintore.	
Pulsante di sgancio elettrico dell'interruttore AT	In corrispondenza del pulsante di sgancio elettrico dell'interruttore AT	
Pulsanti di allarme incendio manuale	In corrispondenza del pulsante di allarme incendio per la segnalazione ottico acustica in loco, e un segnale di allarme incendio al centro di telecontrollo;	
Uscita di emergenza	In prossimità di scale e/o delle vie di fuga.	
Divieto di ingresso a persone non autorizzate	In prossimità degli accessi	
Divieto di spegnere incendi con acqua / Pericolo di folgorazione per impianti elettrici in tensione	In prossimità degli accessi e dei macchinari in tensione, quadri di cammdo, area di batterie in tensione	
Obbligo uso DPI da parte del personale	In prossimità degli accessi	

Figura 4.1: Segnaletica di sicurezza

Saranno inoltre apposti i seguenti cartelli:

- cartello con descrizione delle procedure di sicurezza all'esterno dell'area del trasformatore;
- segnaletica di divieto di accesso all'area di mezzi e squadre di soccorso prima dell'esecuzione della procedura di messa in sicurezza;
- informazioni di primo soccorso generali ed in caso di danni da elettrocuzione;
- istruzioni generali di prevenzione incendi;
- planimetria semplificata dell'area con l'indicazione della posizione delle principali apparecchiature elettriche (trasformatore, interruttori, quadri di sezionamento e comando, etc.).

4.2.9 Accessibilità e percorsi per la manovra dei mezzi di soccorso

Viene assicurata la possibilità di avvicinamento dei mezzi di soccorso dei Vigili del Fuoco all'area antistante le macchine elettriche in posizione sicura con riferimento anche al rischio elettrico e comunque con la presenza di personale qualificato "PES" ai sensi della norma CEI 11-27.

Tenuto conto della presenza di impianti elettrici, che se non messi in sicurezza devono essere considerati in tensione, l'ingresso alle aree può avvenire solo in presenza di personale qualificato "PES" ai sensi della norma CEI 11-27.

La capacità di carico, l'altezza e la larghezza dei percorsi carrabili saranno adeguati alla movimentazione dei mezzi di soccorso e antincendi, nello specifico avranno le caratteristiche minime di cui alla normativa antincendio.

Larghezza: 3,50 m; Altezza libera: 4,00 m; Raggio di volta: 13,00 m; Pendenza: $\leq 10\%$; Resistenza al carico: almeno 20 tonnellate, di cui 8 sull'asse anteriore e 12 sull'asse posteriore con passo 4 m.
--

Figura 4.2: Requisiti minimi all'attività da pubblica via per mezzi di soccorso (Rif. D.P.R. 151/2011 - Tabella S.9-5.)

Saranno chiaramente segnalati i percorsi e le aree operative riservate ai mezzi di soccorso anche sotto o in prossimità di parti elettriche attive, in modo che possano essere rispettate le condizioni di sicurezza previste in presenza di rischi elettrici.

4.2.10 Organizzazione e gestione della sicurezza antincendio

Analisi del rischio incendio

Presso i nuovi trasformatori, il personale si reca solo per svolgere principalmente lavori di manutenzione, manovre e controlli.

La permanenza di personale nell'impianto risulta estremamente bassa e con un numero limitato di operatori. Tale ambiente non costituisce pertanto un luogo di lavoro permanente ai sensi del D. Lgs. 81/08 e s.m.i..

L'attività, ricompresa tra quelle soggette ai controlli di prevenzione incendi di cui all'allegato I al DPR 151/11 e conformemente a quanto previsto dal DM 10/03/1998 è classificata attività a rischio di incendio medio.

Per tali impianti, il datore di lavoro ha adottato le misure finalizzate a:

- ridurre la probabilità di insorgenza di un incendio;
- garantire l'efficienza dei sistemi di protezione antincendio;
- fornire ai lavoratori una adeguata informazione e formazione sui rischi di incendio.

Piano di emergenza interno

Nel piano sono riportate le modalità e le procedure di intervento che dovranno essere adottate dal personale presente al fine di:

- controllare e circoscrivere gli incidenti in modo da minimizzare gli effetti e limitarne i danni per l'uomo, per l'ambiente e per le cose;
- mettere in atto le misure necessarie per proteggere l'uomo e l'ambiente dalle conseguenze di incidenti significativi;
- informare adeguatamente i lavoratori e le Autorità locali competenti;
- provvedere al ripristino e all'eventuale disinquinamento dell'ambiente dopo un incidente significativo.

Per la specifica installazione, a cui la presente relazione tecnica fa riferimento, è stata predisposta apposita planimetria, dove sono rappresentate: le macchine elettriche installate, i centri di pericolo, il luogo sicuro, la disposizione delle vie di esodo e dei mezzi antincendio nonché gli spazi di manovra degli automezzi di soccorso.

4.3 TITOLO II - MACCHINE ELETTRICHE FISSE DI NUOVA INSTALLAZIONE

4.3.1 Classificazione delle installazioni di macchine elettriche

Le macchine elettriche trovano collocazione all'aperto in un'area non urbanizzata esclusivamente dedicata a tali tipi di attività.

Trattasi di trasformatori BT/MT contenenti olio isolante in quantità superiore a 1 mc, classificabile ai fini antincendio alle macchine elettriche ai sensi del Decreto 15/07/2014.

Tabella 4.1: Classificazione delle installazioni di macchine elettriche presenti nel sito

IMPIANTO	NUMERO DI TRASFORMATORI	POTENZA	CAPACITÀ OLIO ISOLANTE	CATEGORIA
IMPIANTO 1	4	1,60 MVA	4.000 litri	B0
IMPIANTO 2	6	1,60 MVA	4.000 litri	B0
TOTALE	10			

I dati ottenuti danno come risultato che i trasformatori in esame appartengono alla categoria **B0** ovvero **"installazione in area non urbanizzata con macchina elettrica contenente liquido isolante combustibile con volume > 2000 l e ≤ 20000 l"** (p.to 1 Tit. II Decreto 15/07/2014).

La potenza nominale della macchina elettrica sarà quella dichiarata dal fabbricante e riportata sulla targua di identificazione affissa alla macchina stessa.

Alcune caratteristiche riportate nella presente relazione, potrebbero essere difformi dal progetto as built, che è ancora in fase di definizione. Qualora le caratteristiche finali si configurino, secondo l'Allegato IV del D.M. 07/08/2012, come modifiche rilevanti ai fini della sicurezza antincendio, sarà presentato un aggiornamento del presente progetto.

4.3.2 Caratteristiche olio isolante

Il riempimento delle macchine è effettuato con olio minerale isolante.

Si riportano di seguito le principali caratteristiche chimico-fisiche dell'olio isolante utilizzato nei quantitativi di cui al punto precedente.

Punto di infiammabilità > 135°C

Densità 0,89 Kg/dm³

PCB Assente (<5 ppm)

4.4 TITOLO II - CAPO I - DISPOSIZIONI PER LE MACCHINE ELETTRICHE

4.4.1 Distanze di sicurezza

Le macchine elettriche sono installate all'aperto e sono posizionate in modo tale che l'eventuale incendio di una di esse non costituisca pericolo di incendio per le altre installazioni e/o fabbricati posti nelle vicinanze.

A tale scopo si precisa che le installazioni rispettano le distanze di sicurezza interne indicate nella tabella 1, 2 e 3 del Titolo II Capo I Punto 2.1, 2.2 e 2.3 della Regola Tecnica allegata al Decreto Ministeriale 15 Luglio 2014, ed in particolare per i trasformatori di potenza 1,60 MVA:

Volume (V) di liquido della singola macchina [mc]	$2 > V > 20$
Distanza sicurezza interna minima [m]	$\geq 5 \text{ m}$
Distanza sicurezza esterna minima [m]	$\geq 10 \text{ m}$
Distanza di protezione [m]	$\geq 3 \text{ m}$

4.5 TITOLO II - CAPO V - MEZZI ED IMPIANTI DI PROTEZIONE ATTIVA

Si illustrano di seguito i mezzi ed impianti per l'estinzione presenti e/o previsti per le macchine elettriche in ottemperanza a quanto richiesto dal Decreto 15/07/2014 per le installazioni oggetto della presente relazione.

Il trasformatore sarà protetto da sistemi di protezione attiva contro incendi, progettati e realizzati in conformità alle disposizioni di cui al decreto del Ministero dell'Interno del 20 dicembre 2012.

Le apparecchiature e gli impianti di protezione attiva saranno progettati, installati, collaudati e gestiti a regola d'arte, conformemente alle vigenti norme di buona tecnica.

4.5.1 Mezzi di estinzione portatile

In esito alla valutazione del rischio di incendio, in accordo a quanto stabilito dalla normativa vigente, saranno previsti, in posizione segnalata e facilmente raggiungibile, estintori portatili e/o carrellati di tipo omologato dal Ministero dell'interno utilizzabili esclusivamente da personale formato e addestrato.

Gli incendi possibili nell'area sono di classe B, in quanto correlati alla presenza di materiali liquidi e infiammabili.

La scelta degli estintori portatili è stata determinata in funzione della classe di incendio individuata. In particolare, saranno utilizzabili gli estintori portatili, a polvere e a CO₂, e carrellati a schiuma (idrico).

In prossimità di ciascun trasformatore, sarà posizionato n.1 estintore carrellato a Schiuma (idrico) da 50 Litri, accompagnato da cartelli segnalatori che ne facilitano l'individuazione, anche a distanza.

Sarà inoltre posizionato n.1 estintore di tipo portatile kg. 12 a CO₂ del tipo 34A 233B per la protezione di ognuno dei trasformatori ed ubicati in prossimità dei trasformatori stessi accompagnati da cartelli segnalatori che ne facilitano l'individuazione, anche a distanza.

5. VALUTAZIONE LIVELLO DI RISCHIO INCENDI PER L'INSTALLAZIONE DELL'IMPIANTO AGRIVOLTAICO AVANZATO

Gli impianti fotovoltaici non rientrano fra le attività soggette ai controlli di prevenzione incendi ai sensi del D.P.R. n. 151 del 01/08/2011 "Regolamento recante semplificazione della disciplina dei procedimenti relativi alla prevenzione incendi, a norma dell'articolo 49 comma 4-quater, decreto-legge 31 maggio 2010, n. 78, convertito con modificazioni, dalla legge 30 luglio 2010, n. 122".

Tuttavia, in via generale la presenza di un impianto fotovoltaico (FV), in funzione delle caratteristiche elettriche/costruttive e/o delle relative modalità di posa in opera, può comportare un aggravio del livello di rischio di incendio.

L'aggravio potrebbe concretizzarsi, per il fabbricato servito, in termini di:

- interferenza con il sistema di ventilazione dei prodotti della combustione (ostruzione parziale/totale di traslucidi, impedimenti apertura evacuatori);
- ostacolo alle operazioni di raffreddamento/estinzione di tetti combustibili;
- rischio di propagazione delle fiamme all'esterno o verso l'interno del fabbricato (presenza di condutture sulla copertura di un fabbricato suddiviso in più compartimenti - modifica della velocità di propagazione di un incendio in un fabbricato mono compartimento).

L'installazione di un impianto fotovoltaico a servizio di un'attività soggetta ai controlli di prevenzione incendi richiede gli adempimenti previsti dal comma 6 dell'art. 4 del D.P.R. n. 151 del 1 agosto 2011.

Inoltre, risulta necessario valutare l'eventuale pericolo di elettrocuzione cui può essere esposto l'operatore VV.F. per la presenza di elementi circuitali in tensione.

Si evidenzia che ai sensi del D. Lgs 81/2008 dovrà essere garantita l'accessibilità all'impianto per effettuare le relative operazioni di manutenzione e controllo.

Nel caso in oggetto l'impianto fotovoltaico da installare non verrà realizzato su un fabbricato bensì i moduli fotovoltaici saranno installati su apposite strutture metalliche di sostegno tipo tracker fondate su pali infissi nel terreno.

L'installazione di un impianto fotovoltaico a servizio di un'attività soggetta ai controlli di prevenzione incendi richiede gli adempimenti previsti dal comma 6 dell'art. 4 del D.P.R. n. 151 del 1 agosto 2011.

Nel caso in oggetto l'intervento di installazione dell'impianto fotovoltaico non comporta un aggravio delle condizioni di sicurezza. L'accessibilità dell'area di installazione dell'impianto fotovoltaico, in relazione alle caratteristiche dell'area stessa è di competenza del personale autorizzato alla manutenzione dell'impianto e avverrà sempre in conformità del D.Lgs 81/2008.

Infine, si evidenzia come non sussista il pericolo di elettrocuzione cui può essere esposto l'operatore VV.F., in quanto in caso di eventuale incendio dei moduli, non risulterà necessario l'accesso all'area dell'impianto fotovoltaico. Inoltre, i cavi di collegamento elettrico risulteranno cablati all'interno della struttura metallica della pensilina stessa, ed i collegamenti tra la pensilina ed il locale in cui saranno installati gli inverter (locale gestore), avverranno tramite tubazioni interrate.

Ai fini della prevenzione incendi l'impianto fotovoltaico da realizzare sarà progettato, realizzato e mantenuto a regola d'arte. L'impianto in particolare sarà eseguito secondo i documenti tecnici emanati dal CEI (norme e guide) e/o dagli organismi di normazione internazionale, e realizzato a regola d'arte. Inoltre tutti i componenti saranno conformi alle disposizioni comunitarie o nazionali applicabili. In particolare, il modulo fotovoltaico sarà conforme alle Norme CEI EN 61730-1 e CEI EN 61730-2. L'installazione sarà eseguita in modo da evitare la propagazione di un incendio dal generatore fotovoltaico alla struttura nel quale è collocato.

Le indicazioni della normativa in merito ai requisiti degli impianti fotovoltaici incorporati in un'opera di costruzione, (elementi di coperture di edifici, facciate) non sono in questo caso applicabili in

riferimento alla struttura cui verrà collocato l'impianto. Non deve pertanto essere effettuata alcuna specifica valutazione del rischio di propagazione dell'incendio, tenendo conto della classe di resistenza agli incendi delle struttura cui viene posto l'impianto in quanto, non è richiesto alcun requisito di resistenza al fuoco. In riferimento alla tipologia di attività, non essendo prevista l'installazione né di EFC né di elementi verticali di compartimentazione antincendio, posti all'interno dell'attività sottostante al piano di appoggio dell'impianto fotovoltaico, le prescrizioni di cui ai suddetti elementi non sono applicabili al caso in oggetto.

L'impianto fotovoltaico in rispondenza alla normativa in oggetto avrà le seguenti caratteristiche:

- in caso di presenza di gas, vapori, nebbie infiammabili o polveri combustibili, al fine di evitare i pericoli determinati dall'innesco elettrico, la parte di impianto in corrente continua, compreso l'inverter, verrà installata all'esterno delle zone (ATEX) classificate ai sensi del D.Lgs. 81/2008 - allegato XLIX;
- nei luoghi con pericolo di esplosione per la presenza di materiale esplodente, il generatore fotovoltaico e tutti gli altri componenti in corrente continua costituenti potenziali fonti di innesco, verranno installati alle distanze di sicurezza stabilite dalle norme tecniche applicabili;
- i componenti dell'impianto non saranno installati in luoghi definiti "luoghi sicuri" ai sensi del DM 30/11/1983, né essere di intralcio alle vie di esodo;
- le strutture portanti, ai fini del soddisfacimento dei livelli di prestazione contro l'incendio di cui al DM 09/03/2007, saranno verificate e documentate tenendo conto delle variate condizioni dei carichi strutturali sulla copertura, dovute alla presenza del generatore fotovoltaico, anche con riferimento al DM 14/01/2008 "Norme tecniche per le costruzioni".

5.1.1 Documentazione

Per l'impianto in oggetto sarà necessario trasmettere la documentazione prevista dalla Lettera Circolare M.I. Prot. n. P515/4101 sott. 72/E.6 del 24 aprile 2008 e successive modifiche ed integrazioni.

5.1.2 Verifiche

Periodicamente e ad ogni trasformazione, ampliamento, manutenzione o modifica dell'impianto saranno eseguite e documentate le verifiche ai fini del rischio incendio dell'impianto fotovoltaico, con particolare attenzione ai sistemi di giunzione e di serraggio.

5.1.3 Segnaletica di sicurezza

L'area in cui sarà ubicato il generatore ed i suoi accessori nelle zone accessibili, sarà segnalata con apposita cartellonistica conforme al D.Lgs. 81/2008. I dispositivi di sezionamento di emergenza dovranno essere individuati con la segnaletica di sicurezza di cui al titolo V del D.Lgs. 81/08.

Si riporta nel seguito un elenco della segnaletica tipo da installare.



Figura 5.1: Segnaletica di sicurezza

5.1.4 Salvaguardia degli operatori VV.F.

Per quanto riguarda la salvaguardia degli operatori VV.F. l'impianto sarà conforme a quanto previsto nella nota PROT EM 622/867 del 18/02/2011, recante "Procedure in caso di intervento in presenza di pannelli fotovoltaici e sicurezza degli operatori vigili del fuoco". In particolare:

- Rischio di caduta.

Visto l'installazione, sul piano di campagna, non vi sarà rischio di caduta dall'alto per l'operatore VV.F.;

- Rischio di crollo della struttura e di caduta dei pannelli.

Il sistema di ancoraggio dei pannelli sarà opportunamente dimensionato al fine di impedire il loro distacco dalla struttura di fissaggio.

- Rischio di propagazione dell'incendio.

Non vi sarà presenza di componenti plastici nell'impianto, al fine di evitare eventuali problematiche relative alla propagazione di un eventuale incendio. I pannelli sono posizionati ad almeno 3 metri di distanza dalle macchine elettriche fisse contenenti olio combustibile.

- Rischio di inalazione di prodotti chimici pericolosi.

Il rischio di inalazione di agenti chimici pericolosi, che si possono liberare in caso di incendio o di esplosione nell'impianto oggetto della presente è presente visto l'installazione prevista sul piano di campagna; tale rischio può essere minimizzato mediante gli usuali dispositivi di protezione delle vie respiratorie.

- Rischi di natura elettrica.

Al fine di evitare tutti gli eventuali rischi di natura elettrica cui si aggiungono anche quelli relativi ad eventuali shock elettrici dovuti ai contatti con impianti elettrici in tensione, verrà installato uno sgancio elettrico di emergenza (pulsante di emergenza) che consentirà di disalimentare l'impianto elettrico a valle dell'inverter. Per quanto concerne i conduttori ed i componenti posti tra i moduli PV ed il punto di sgancio di emergenza, questi rimarranno in tensione e tali gli operatori dei VV.F. dovranno considerarli, fermo restando che tali componenti (linee di alimentazione) saranno cablati, come precedentemente citato, all'interno della struttura metallica ed interrati.