



GENNAIO 2025

GREEN FROGS PARMA S.R.L.

IMPIANTO AGRIVOLTAICO AVANZATO

"PARMA"

**COMUNI DI MONTECHIARUGOLO E
TRAVERSETOLO (PR)**

Montana

PROVVEDIMENTO AUTORIZZATORIO UNICO
REGIONALE - art. da 15 a 21 della L.R. 4/2018

ELABORATO R22

**PRIME INDICAZIONI SULLA
SICUREZZA**

Progettista

Corrado Pluchino / Ord. Ing. Milano A27174

Coordinamento

Arch. Sara Zucca

Codice elaborato

*3162_6252_PA_PAUR_R22_Rev0_Prime indicazioni per
sicurezza*

Montana S.p.A.

Via Angelo Carlo Fumagalli 6, 20143 Milano

Tel. +39 02 54 11 81 73 | Fax +39 02 54 12 98 90

Milano (Sede Certificata ISO) | Brescia | Palermo | Cagliari | Roma | Siracusa

C. F. e P. IVA 10414270156

Cap. Soc. 600.000,00 €

www.montanambiente.com



Memorandum delle revisioni

Cod. Documento	Data	Tipo revisione	Redatto	Verificato	Approvato
3162_6252_PA_PAUR_R22_Rev0_Prim e indicazioni per sicurezza	01/2025	Prima emissione	V.C.	S.Adami	C. Pluchino

Visto

Il Direttore Tecnico
Alberto Angeloni

Gruppo di lavoro per l'elaborato

Nome e cognome	Ruolo/Temi trattati	Ordine professionale
Corrado Pluchino	Responsabile Tecnico Operativo	Ord. Ing. Prov. Milano n. A27174
Stefano Adami	Project Manager, progettazione civile	Ord. Ing. Prov. Milano A23812
Valentino Cugno	Sicurezza	

Montana S.p.A.

Via Angelo Carlo Fumagalli 6, 20143 Milano

Tel. +39 02 54 11 81 73 | Fax +39 02 54 12 98 90

Milano (Sede Certificata ISO) | Brescia | Palermo | Cagliari | Roma | Siracusa

C. F. e P. IVA 10414270156

Cap. Soc. 600.000,00 €

www.montanambiente.com



INDICE

1. PREMESSA	4
1.1 SCOPO DEL DOCUMENTO	6
2. DESCRIZIONE DEL PROGETTO	7
2.1 INQUADRAMENTO DEL SITO	7
2.1.1 Inquadramento Territoriale	7
2.1.2 Inquadramento Catastale	11
2.1.3 Inquadramento Normativo	12
2.1.4 Dati generali del progetto	14
3. DESCRIZIONE AREE DI CANTIERE	16
4. DESCRIZIONE AREE CIRCOSTANTI, VIABILITA' DI ACCESSO AL CANTIERE E INTERFERENZE ESISTENTI	18
4.1 DESCRIZIONE ATTIVITA' DI CANTIERE	18
4.2 ALLESTIMENTO AREE DI CANTIERE	19
4.3 FASE 2: ALLESTIMENTO AREE DI CANTIERE	19
4.4 REALIZZAZIONE CAMPOAGROVOLTAICO	20
4.4.1 Emissione polvere	20
4.4.2 Rischio incendio esplosione	21
4.4.3 Emissione Rumore	21
4.5 FASE 4: REALIZZAZIONE OPERE DI CONNESSIONE	22
4.6 FASE 5: RIMOZIONE AREE DI CANTIERE	22
5. ASPETTI PARTICOLARI PER LA REDAZIONE DEL PSC GIA' INDIVIDUATI	23
5.1 ACCESSO E COMPOSIZIONE AREE DI CANTIERE	23
5.2 FATTORI ESTERNI CHE COMPORTANO UN RISCHIO PER IL CANTIERE	24
6. VALUTAZIONE PRELIMINARE PER LA STIMA DEI COSTI	25

1. PREMESSA

Il progetto prevede la realizzazione di un impianto solare agrivoltaico di tipo avanzato all'interno di un'area recintata di circa 19,2 ettari nei territori comunali di Montechiarugolo e Traversetolo, in provincia di Parma (PR), di potenza nominale pari a 15,81 MW.

La società proponente è la GREEN FROGS PARMA s.r.l., con sede legale in via Fratelli Cairoli 2, 25122, Brescia (BS), la quale in considerazione della complessità del progetto e della sensibilità del territorio di riferimento, ha deciso di presentare volontariamente il progetto in Valutazione di Impatto Ambientale, al fine di valutare approfonditamente gli eventuali impatti del progetto sul territorio e tutte le componenti ambientali.

Il progetto risponde alla necessità di produrre energia rispettando, al contempo, l'esigenza, ormai da tempo sentita sia a livello nazionale sia internazionale, di una maggiore sostenibilità ambientale delle attività economiche. Nel caso specifico, si fa riferimento all'impiego privilegiato di risorse energetiche rinnovabili, ottenute mediante tecnologie produttive poco impattanti sull'ambiente, ovvero caratterizzate da emissioni contenute di inquinanti e calore.

L'impianto in esame sarà eseguito in regime “agrivoltaico”, in modo da produrre energia elettrica “zero emission” da fonti rinnovabili attraverso un sistema integrato che permetta di preservare l'attività agricola presente nel territorio, garantendo un modello eco-sostenibile che fornisca energia pulita e prodotti sani da agricoltura biologica.

Il D. Lgs. n. 199 dell'8 novembre 2021 “Attuazione della direttiva (UE) 2018/2001 del Parlamento europeo e del Consiglio, dell'11 dicembre 2018, sulla promozione dell'uso dell'energia da fonti rinnovabili”, con l'obiettivo di accelerare il percorso di crescita sostenibile del Paese, reca le disposizioni in materia di energia da fonti rinnovabili, in coerenza con gli obiettivi europei di decarbonizzazione del sistema energetico al 2030 e di completa decarbonizzazione al 2050.

Al fine, pertanto, di permettere alle regioni e Province Autonome l'individuazione delle aree idonee all'installazione della potenza eolica e fotovoltaica indicata nel PNIEC, il D. Lgs. 199/2021 fornisce le modalità per minimizzare il relativo impatto ambientale e la massima porzione di suolo occupabile dai suddetti impianti per unità di superficie, nonché dagli impianti a fonti rinnovabili di produzione di energia elettrica già installati e le superfici tecnicamente disponibili.

Inoltre, il recente Testo Unico FER - Decreto Legislativo 25 novembre 2024, n. 190, entrato in vigore il 30/12/2024, integra e semplifica ulteriormente il quadro normativo, introducendo disposizioni specifiche per l'autorizzazione e la realizzazione di impianti agrivoltaici avanzati come quello in esame.

Tuttavia, poiché il termine di 180 giorni per l'adeguamento delle regioni e degli enti locali ai principi del Testo Unico FER non è ancora decorso, in questa fase si applica la disciplina previgente. Nonostante ciò, è importante sottolineare che il progetto in esame rispetta pienamente sia le normative previgenti che i principi e le disposizioni del nuovo Testo Unico FER, garantendo la conformità alle migliori pratiche di sostenibilità ambientale e amministrativa.

L'area su cui si prevede di installare l'agrivoltaico avanzato risponde ai requisiti di cui all'art. 20 “Disciplina per l'individuazione di superfici e aree idonee per l'installazione di impianti a fonti rinnovabili”, comma 8, lett. c-ter) punti 1 e 2 del summenzionato Decreto 199 del 2021, e si qualifica inoltre come idonea secondo le disposizioni aggiornate del Testo Unico FER, così come evidenziato all'articolo 3 comma 3:

“È fatta salva l'individuazione delle aree ai sensi dell'articolo 20 del decreto legislativo 8 novembre 2021, n. 199.”.

Idoneità dell'area ai sensi dell'art 20 comma 8 lett. c-ter) n.1

L'area in esame rientra tra le aree ex lege idonee per la realizzazione di impianti fotovoltaici ai sensi dell'art. 20, comma 8, lett. c-ter n. 1, D.lgs. 199/2021 secondo cui sono considerate aree idonee, in assenza di vincoli della parte seconda del codice dei beni culturali e del paesaggio, di cui al decreto

legislativo 22 gennaio 2004, n. 42: "le aree classificate agricole, racchiuse in un perimetro i cui punti distino non più di 500 metri da zone a destinazione industriale, artigianale e commerciale, compresi i siti di interesse nazionale, nonché le cave e le miniere".

Infatti, nel caso di specie, l'intera area di impianto si trova a una distanza inferiore a 500 metri da una zona classificata, sulla base degli strumenti urbanistici attualmente vigenti, come a uso per attività produttiva (industriale e artigianale) e commerciale, e dunque rientra all'interno delle aree idonee prevista dall'art. 20, comma 8, lett. c-ter n. 1, D.lgs. 199/2021.

Ciò chiarito, è bene segnalare che il divieto previsto dall'art. 5 del D.L. n. 63/2024 (c.d. D.L. Agricoltura) di realizzazione di impianti fotovoltaici a terra in alcune aree agricole, tra cui anche le aree di cui all'art. 20, comma 8, lett. c-ter n. 1, D.lgs. 199/2021, è riferito esclusivamente agli impianti fotovoltaici e non agli impianti agrivoltaici. Pertanto, nel caso di specie, il predetto divieto non trova applicazione, posto che la Società non intende realizzare un semplice impianto fotovoltaico, bensì un impianto agrivoltaico avanzato. A ciò si aggiunga che l'impianto agrivoltaico che si intende realizzare – come precisato anche dalla giurisprudenza consolidata sul punto (v. Consiglio di Stato n. 8029/2023) si differenzia rispetto un impianto fotovoltaico classico, considerato che - diversamente da quest'ultimo - adotta soluzioni volte a preservare lo svolgimento e la continuità dell'attività agricola sull'area interessata dall'intervento.

Idoneità dell'area ai sensi dell'art 20 comma 8 lett. c-ter) n.2

In ogni caso, l'area interessata dalla realizzazione dell'impianto rientra anche tra le aree idonee ex lege previste dall'art. 20, comma 8, lett. c-ter n. 2, D.lgs. 199/2021 secondo cui sono considerate aree idonee per la realizzazione degli impianti fotovoltaici, in assenza di vincoli della parte seconda del codice dei beni culturali e del paesaggio, di cui al decreto legislativo 22 gennaio 2004, n. 42: *"le aree interne agli impianti industriali e agli stabilimenti, questi ultimi come definiti dall'articolo 268, comma 1, lettera h), del decreto legislativo 3 aprile 2006, n. 152, nonché le aree classificate agricole racchiuse in un perimetro i cui punti distino non più di 500 metri dal medesimo impianto o stabilimento"*.

Ciò posto, nel caso di specie l'area agricola interessata dalla realizzazione dell'impianto si trova racchiusa in un perimetro i cui punti distino non più di 500 metri da uno stabilimento denominato "Azienda Agricola Drugolo S.r.l." riguardante un allevamento di suini. Come già citato precedentemente, quindi, il divieto di installazione di impianti fotovoltaici con moduli a terra previsto dall'art. 5 del D.L. Agricoltura non riguarda le aree agricole idonee ai sensi dell'art. 20, comma 8, lett. c-ter n. 2, D.lgs. 199/2021 e, pertanto, in tali aree ne è consentita la realizzazione senza alcun tipo di limitazione.

Il progetto rispetta inoltre i requisiti riportati all'interno delle "Linee Guida in materia di Impianti Agrivoltaici" in quanto la superficie minima per l'attività agricola è pari al 96,3% mentre la LAOR (Land Area Occupation Ratio), che determina la percentuale di superficie ricoperta dai moduli, è pari al 34,8 %, garantisce la produzione sinergica di energia elettrica e prodotti agricoli, adotta soluzioni integrate innovative con moduli elevati da terra (altezza minima superiore ai 2,10 m) e rispetta altresì i requisiti in termini di monitoraggio e rispetta quindi i parametri necessari per poter essere definito "agrivoltaico avanzato".

Il progetto verrà connesso alla rete MT (15 kV) di e-distribuzione fino alla cabina primaria denominata CP Montechiarugolo a circa 6 km dall'impianto in progetto. La STMG è identificata dal codice di tracciabilità 381295977. La richiesta è stata effettuata per lotto di impianti di produzione, e in particolare il lotto totale sarà suddiviso in 2 impianti di potenza pari a 5612,00 kW e 8418,00 kW, con la realizzazione di n. 2 cabine di consegna.



1.1 SCOPO DEL DOCUMENTO

Il presente documento costituisce la **Prime Indicazioni di Sicurezza**. Il documento contiene le prime indicazioni e disposizioni per l'analisi e la valutazione dei rischi e le relative procedure esecutive, oltre che le misure e le attrezzature necessarie per la prevenzione degli infortuni.

Lo Studio è stato quindi articolato secondo il seguente schema espositivo:

- Descrizione del progetto agrivoltaico e inquadramento del sito;
- Descrizione delle aree di cantiere e fasi di allestimento;
- Individuazione dei rischi previsti e relative prescrizioni;
- Aspetti per l'accesso alle aree di cantiere e possibili fattori esterni che possono comportare un rischio per il cantiere;
- Valutazione preliminare delle spese prevedibili per l'attuazione delle misure di sicurezza;

2. DESCRIZIONE DEL PROGETTO

2.1 INQUADRAMENTO DEL SITO

2.1.1 Inquadramento Territoriale

Il progetto in esame è ubicato nei comuni di Traversetolo e Montechiarugolo, in provincia di Parma (PR), a circa 5 km in direzione sud-ovest dal centro abitato di Montechiarugolo e circa 4,5 km in direzione nord-est da Traversetolo.

L'area oggetto di studio si trova in agro comunale, a nord della Azienda agricola denominata "Drugolo" e ospita l'impianto agrivoltaico avanzato. In Figura 2.1 viene evidenziato in rosso l'area totale di proprietà dell'azienda Drugolo, di cui solo una porzione è interessata dall'impianto in progetto. Le opere previste, infatti, si inseriscono all'interno di un'area recintata di superficie pari a 19,2 ettari (linea blu). Il cavidotto di connessione che collega l'impianto agrivoltaico alla cabina primaria denominata "Montechiarugolo" si estende per circa 6 km, sarà previsto interrato e percorrerà unicamente la pubblica via. Per il funzionamento dell'impianto, e-distribuzione, ente gestore dell'energia elettrica, ha richiesto il posizionamento di una cabina di sezionamento lungo il percorso del cavidotto e la stessa è stata prevista, come da STMG, nella posizione indicata in figura ricadente nel comune di Montechiarugolo.

Di seguito viene mostrata la localizzazione su base ortofoto dell'area in cui ricadono le opere di progetto:



Figura 2.1: Localizzazione dell'impianto

La rete stradale, illustrata dalla figura successiva, che circonda l'area di progetto è costituita:

- a nord, dalla Strada dei Mulini, una strada locale extraurbana;
- a ovest dalla via Stradazza e più distante, la SP16;
- a sud dalla via del Parma.

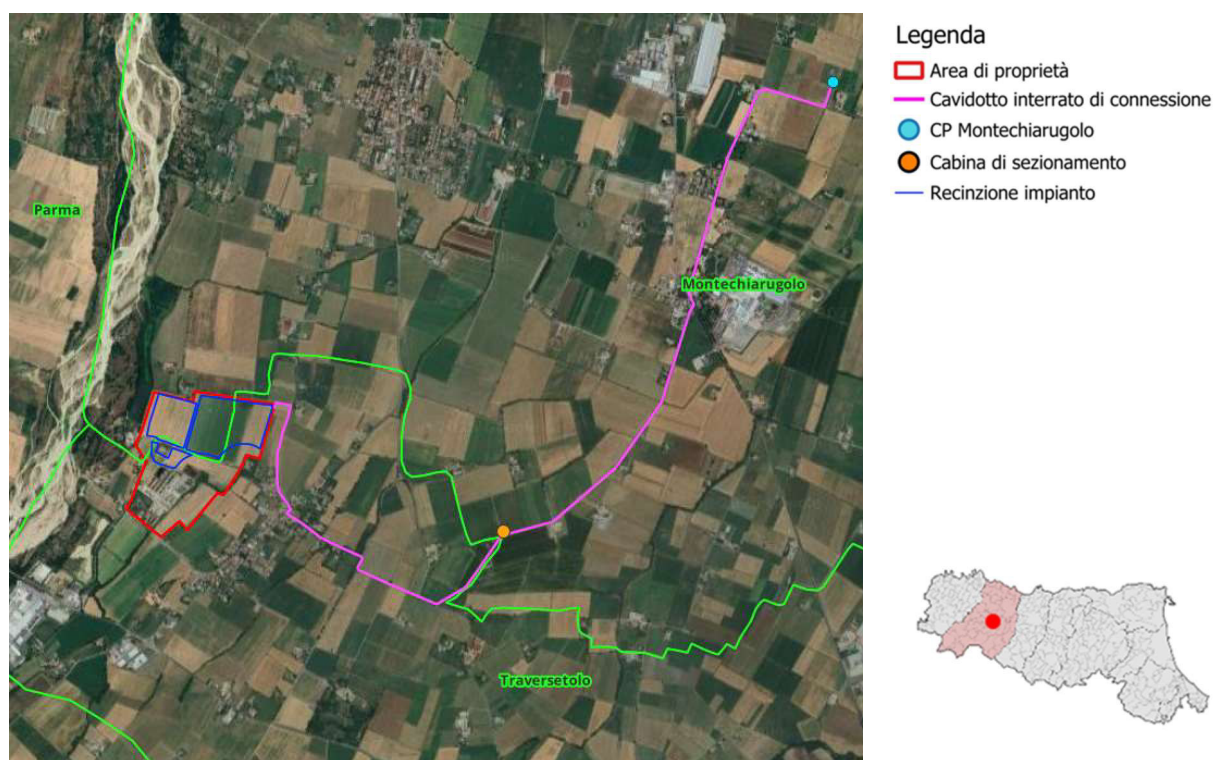

Figura 2.2: Principale viabilità della zona

All'interno dell'area di proprietà sono presenti dei fabbricati di proprietà dell'Azienda Agricola Drugolo. La superficie imputata per la realizzazione dell'agrivoltaico avanzato risulta pianeggiante e attualmente impiegata principalmente per la coltivazione di pomodori e grano duro. Di seguito si riportano alcune fotografie del territorio di riferimento.



Figura 2.3: Indicazione punti di presa fotografica

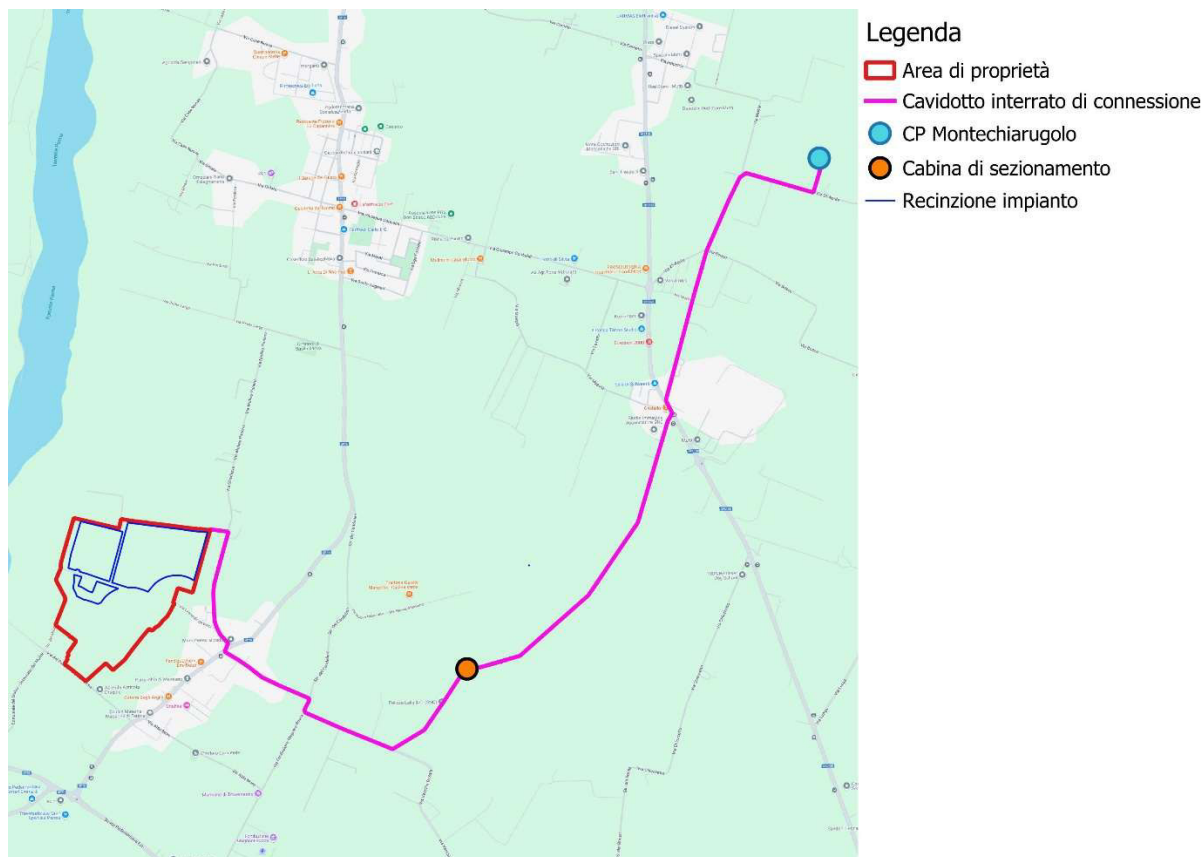

Figura 2.4: Foto n.1

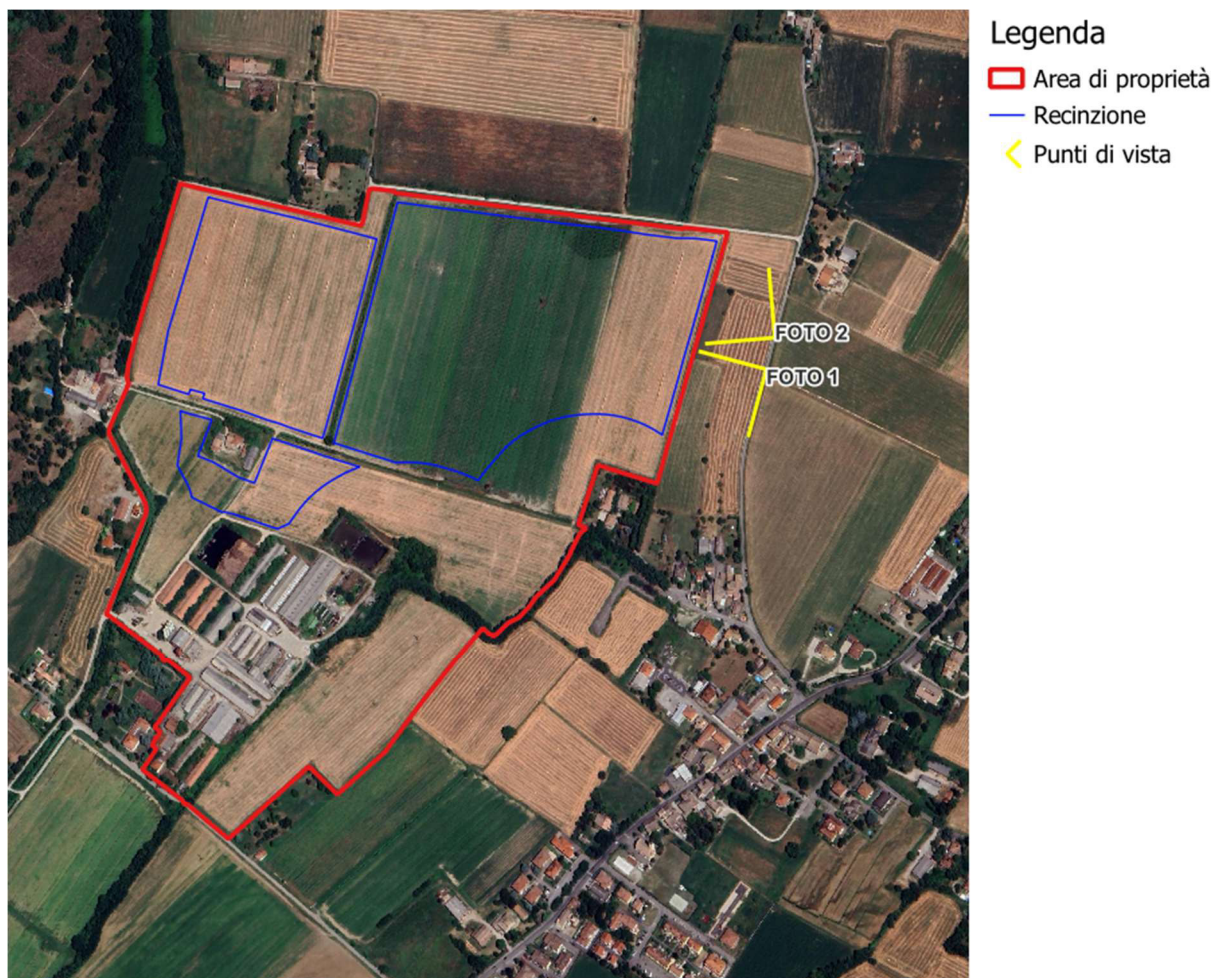

Figura 2.5: Foto n.2



Figura 2.6: Panoramica del territorio di riferimento

2.1.2 Inquadramento Catastale

Le aree oggetto di studio sono censite al catasto terreni dei comuni di Traversetolo e Montechiarugolo (PR). Si riporta di seguito l'elenco delle particelle contrattualizzate e l'inquadramento catastale del sito.

Tabella 2.1: Inquadramento catastale del sito

COMUNE	FOGLIO	PARTICELLE	PRESENZA IMPIANTO
Montechiarugolo	43	5	SI
Montechiarugolo	43	7	SI
Montechiarugolo	43	8	SI
Montechiarugolo	43	28	SI
Traversetolo	2	5	SI
Traversetolo	2	45	NO
Traversetolo	2	61	NO
Traversetolo	2	64	NO
Traversetolo	2	82	NO
Traversetolo	2	87	NO
Traversetolo	2	95	SI
Traversetolo	2	96	SI
Traversetolo	2	97	SI
Traversetolo	2	150	NO
Traversetolo	2	284	NO
Traversetolo	2	287	SI



Figura 2.7: Inquadramento catastale

Si rimanda agli elaborati Piano Particellare “3162_6252_PA_PAUR_R23_Rev0_Piano particellare impianto” e “3162_6252_PA_PAUR_T05_Rev0_Inquadramento Catastale” per ulteriori dettagli.

2.1.3 Inquadramento Normativo

Il recente Testo Unico FER - Decreto Legislativo 25 novembre 2024, n. 190, entrato in vigore il 30/12/2024, integra e semplifica ulteriormente il quadro normativo, introducendo disposizioni specifiche per l'autorizzazione e la realizzazione di impianti da fonti rinnovabili, come l'impianto agrivoltaico avanzato in esame.

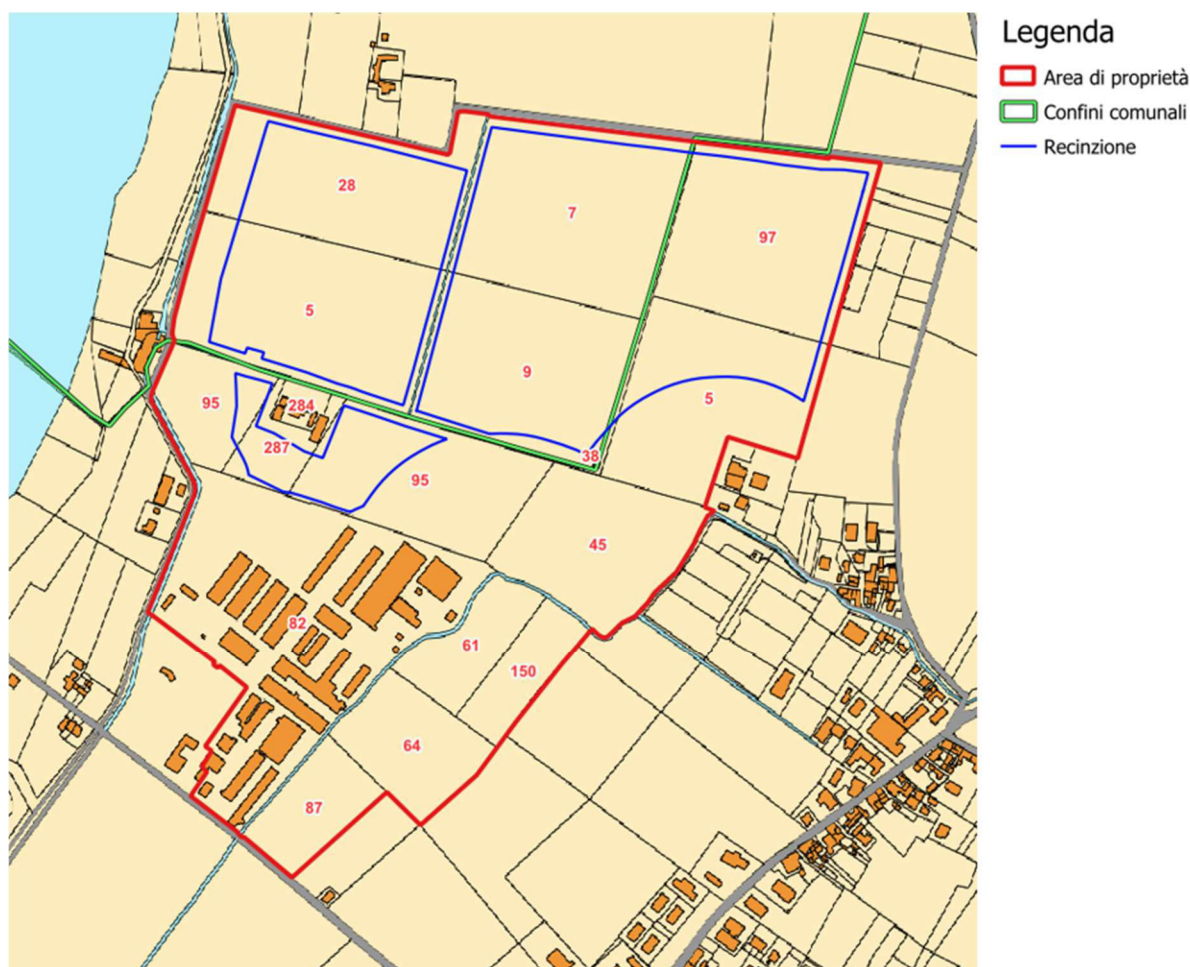
Come già descritto in premessa, si evidenzia che nonostante non siano ancora decorsi i 180 giorni per l'adeguamento delle regioni e degli enti locali ai principi del Testo Unico FER, l'area si qualifica comunque idonea secondo le disposizioni aggiornate del recente Testo Unico, così come evidenziato all'articolo 3 comma 3, che fa salva l'individuazione delle aree idonee definite dal D.lgs. 199/2021:

“È fatta salva l'individuazione delle aree ai sensi dell'articolo 20 del decreto legislativo 8 novembre 2021, n. 199.”.

Il Decreto legislativo n. 199 dell'8 novembre 2021 dà attuazione alla Direttiva (UE) 2018/2001 del Parlamento europeo e del Consiglio, dell'11 dicembre 2018 sulla promozione dell'uso dell'energia da fonti rinnovabili ha l'obiettivo di accelerare il percorso di crescita sostenibile del Paese, recando disposizioni in materia di energia da fonti rinnovabili, in coerenza con gli obiettivi europei di decarbonizzazione del sistema energetico al 2030 e di completa decarbonizzazione al 2050. Il D.lgs.

definisce gli strumenti, i meccanismi, gli incentivi e il quadro istituzionale, finanziario e giuridico, necessari per il raggiungimento degli obiettivi di incremento della quota di energia da fonti rinnovabili al 2030, in attuazione della direttiva (Ue) 2018/2001 e nel rispetto dei criteri fissati dalla legge 22 aprile 2021, n. 53.

Si ribadisce inoltre che, in sede di individuazione delle superfici e delle aree idonee per l'installazione di impianti a fonti rinnovabili, devono essere rispettati i principi della minimizzazione degli impatti sull'ambiente, sul territorio, sul patrimonio culturale e sul paesaggio, fermo restando il vincolo del raggiungimento degli obiettivi di decarbonizzazione al 2030 e tenendo conto della sostenibilità dei costi correlati al raggiungimento di tale obiettivo.

Come già detto anche in premessa, l'area sulla quale si intende realizzare l'impianto si qualifica come "area idonea" ex lege sia ai sensi dell'art 20, comma 8, lett. c-ter n. 1), D.lgs. 199/2021 e anche ai sensi dell'art 20, comma 8, lett. c-ter n. 2), D.lgs. 199/2021, così come dalla Delibera di Giunta regionale n. 125 del 23 maggio 2023 (al paragrafo 1, punto 2.2) che riprende le indicazioni già definite dal sopra citato decreto legislativo.

L'immagine seguente riporta la localizzazione dell'area rispetto sia alla zona con destinazione industriale che allo stabilimento industriale dell'azienda Drugolo presente a sud dell'area di proprietà.

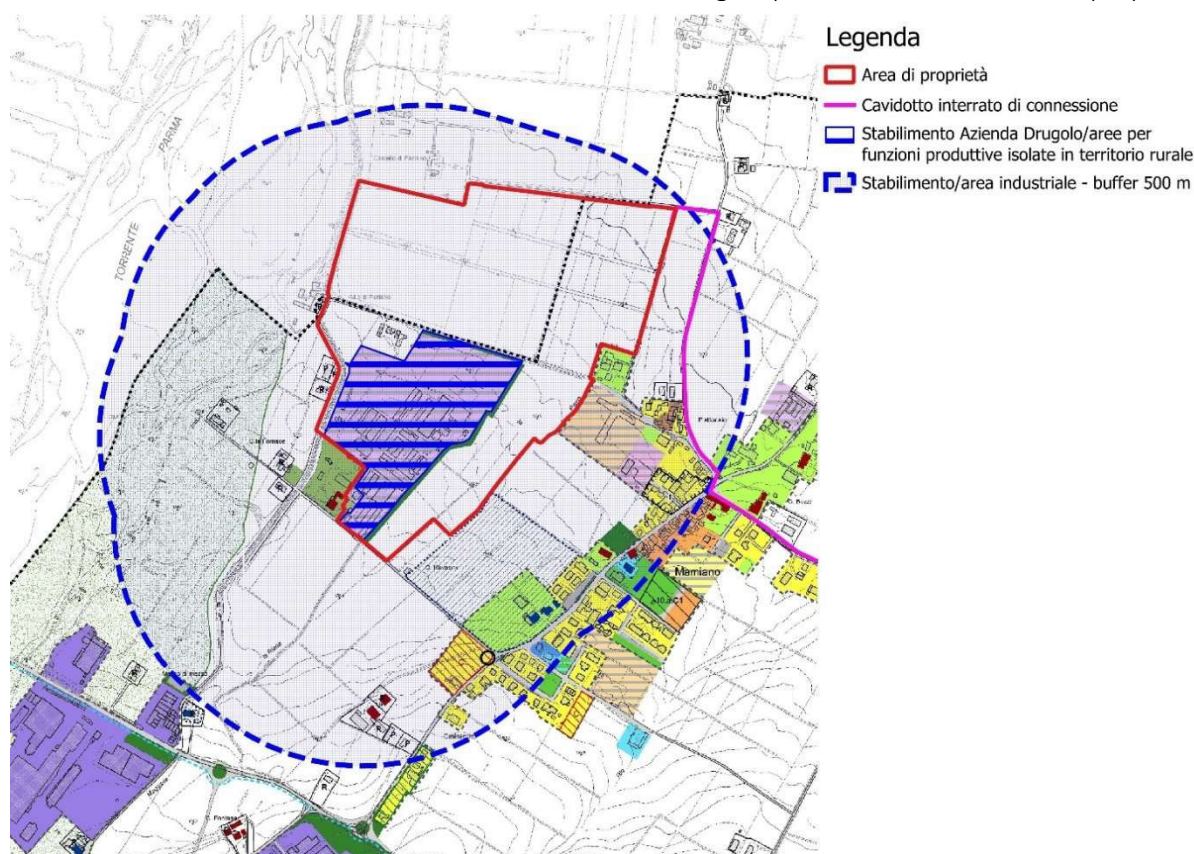

Insedimenti esistenti in territorio rurale

- Aree residenziali connesse ai nuclei di antico insediamento (art.11.10)
- Aree residenziali a verde privato in territorio rurale (art.11.11)
- Aree per funzioni produttive isolate in territorio rurale (art.11.12)
- Perimetro di intervento per attività funzionali al frantoio esistente (art.11.13)
- Aree per allevamenti suinicoli di tipo industriale (art.11.14)

Partizione del territorio rurale

- Ambiti ad alta vocazione produttiva agricola (art.11.1.1)
- Ambiti agricoli di rilievo paesaggistico (art.11.1.2)
- Ambiti agricoli di valore naturale e ambientale (art.11.1.3)
- Campagna parco (art.11.2)

Figura 2.8: Stralcio tav.1 territorio comunale del RUE di Traversetolo – Buffer dalla zona con destinazione industriale e dallo stabilimento Drugolo

L’area di progetto ricade in parte in “Aree per funzioni produttive isolate in territorio rurale (art.11.12) ed in parte in “Ambiti ad alta vocazione produttiva agricola 11.1.1), rientrando per definizione tra le aree idonee definite dall’articolo 20 del decreto legislativo citato precedentemente, in quanto aree agricole situate in un buffer di 500 m da zona industriale e dal vicino stabilimento produttivo.

In aggiunta, la stessa Delibera di Giunta regionale n. 125 del 23 maggio 2023 prevede che nelle aree idonee interessate da coltivazioni certificate, e in quelle dove non sono ancora trascorsi 3 anni dalla loro dismissione, siano ammessi esclusivamente impianti agrivoltaici avanzati. Pertanto, accertata la coltivazione del “panico da foraggio” nell’anno 2022 su parte dei terreni di proprietà sui quali si prevede di realizzare il progetto in esame e non decorsi ancora tre anni dalla dismissione di tali coltivazioni, l’impianto agrivoltaico previsto è di tipo avanzato.

Il panico da foraggio infatti ricade all’interno delle colture certificate individuate nella delibera della giunta regionale dell’Emilia-Romagna numero 693 del 22/04/2024, facente parte della categoria “foraggi prodotti nella zona d’origine del formaggio DOP Parmigiano-Reggiano, individuati nel Disciplinare di produzione approvato con Regolamento (UE) n. 794/2011 e successive modifiche”.

In ragione di quanto esposto, il presente progetto è stato configurato nella tipologia di agrivoltaico avanzato.

2.1.4 Dati generali del progetto

Nella tabella seguente sono riepilogate in forma sintetica le principali caratteristiche tecniche dell’impianto di progetto.

Tabella 2.2: Dati di progetto

PARAMETRO	DESCRIZIONE	
Proponente	GREEN FROGS PARMA s.r.l.	
Luogo di installazione	Montechiarugolo e Traversetolo (PR)	
Denominazione impianto	Parma	
Potenza di picco (MW _p)	15,81 MW _p	
Informazioni generali del sito:	Sito ben raggiungibile, caratterizzato da strade esistenti asfaltate, idonee alle esigenze legate alla realizzazione dell’impianto e di facile accesso. La morfologia è regolare.	
Connessione:	Interfacciamento alla rete mediante soggetto privato nel rispetto delle norme CEI	
Tipo strutture di sostegno:	Strutture metalliche in acciaio zincato tipo Tracker infisse a terra su pali	
Inclinazione piano dei moduli (tilt)	+55°/-55°	
Pitch (m):	5.5 m	
Azimut di installazione	0°	
Power station	n. 10 power station	
Cabina di Consegna	n. 2	
Cabina Utente	n. 2	
Rete di collegamento	15 kV	
Coordinate POD (punto di allaccio)	Cabina 1.1	Cabina 1.2



PARAMETRO	DESCRIZIONE	
cavidotto MT):	Altitudine media 155 m s.l.m. [WGS84/ UTM Zone 32N] X: 606536,30 m Y: 4948473,65 m	Altitudine media 155 m s.l.m. [WGS84/ UTM Zone 32N] X: 60653359 m Y: 4948463,06 m
Cabina di sezionamento	n.1	
	Altitudine media 146 m s.l.m. [WGS84/ UTM Zone 32N] X: 607874,75 m Y: 4947788,27 m	

3. DESCRIZIONE AREE DI CANTIERE

Il progetto in esame è ubicato nei territori comunali di Montechiarugolo e Traversetolo (PR), nella provincia di Parma (PR). Di seguito si riportano gli inquadramenti delle aree di progetto.



Figura 3.1: Layout di Cantiere



L'area deputata all'installazione dell'impianto agrivoltaico in oggetto risulta essere adatta allo scopo presentando una buona esposizione ed essendo facilmente raggiungibile ed accessibile attraverso le vie di comunicazione esistenti.

Attraverso la valutazione delle ombre si è cercato di minimizzare e ove possibile eliminare l'effetto di mutuo ombreggiamento, così da garantire una perdita pressoché nulla del rendimento annuo in termini di produttività dell'impianto agrivoltaico in oggetto.



4. DESCRIZIONE AREE CIRCOSTANTI, VIABILITA' DI ACCESSO AL CANTIERE E INTERFERENZE ESISTENTI

4.1 DESCRIZIONE ATTIVITA' DI CANTIERE

L'intervento consiste nella realizzazione di un impianto agrivoltaico a terra costituito da strutture in acciaio preposte al sostegno dei pannelli fotovoltaici. Tali strutture avranno montante in acciaio di sostegno di tipo trivellato, le strutture saranno di tipo ad inseguimento che garantiranno un angolo di esposizione di +55° -55°.

L'impianto sarà ultimato da un insieme di apparecchiature che consentono di trasformare direttamente l'energia solare in energia elettrica e sarà connesso alla rete del Gestore.

L'impianto agrivoltaico con potenza nominale di picco pari a 15,81 MW è così costituito:

- **n.2 Cabine utente.** Le cabine di tipo prefabbricato dovranno essere conformi alle caratteristiche elettromeccaniche riportate nell'elaborato allegato alla presente relazione (Rif.: "3162_6252_PA_PAUR_T14.4_Rev0_Cabine elettriche - Cabina di consegna e Utente"). Le suddette cabine saranno costituite da n. 3 vani: un vano misure (destinato all'installazione dei gruppi di misura e controllo), un vano ausiliari (destinato all'installazione di un trasformatore MT/BT da 160 kVA per l'alimentazione degli ausiliari) e un vano MT (destinato all'installazione dei quadri elettrici MT);
- **n.2 Cabine di Consegna.** La cabina di tipo prefabbricato dovrà essere conforme alle specifiche ENEL DG2092 ed.9. La struttura sarà di tipo monolitico e sarà suddivisa in vano Enel, per l'alloggiamento delle apparecchiature elettromeccaniche dell'Ente distributore e in vano misure, destinato all'installazione dei gruppi di misura e di controllo. Il manufatto dovrà inoltre essere corredato di una vasca di fondazione prefabbricata anch'essa di tipo monolitico, utilizzata per il passaggio dei cavi elettrici in entrata e di uscita, anch'essa conforme alle specifiche Enel DG 2061 ed.09. Nella stessa area all'interno delle cabine sarà presente il quadro QMT contenente i dispositivi generali DG di interfaccia DDI e gli apparati SCADA e telecontrollo;
- **n. 10 Power Station.** Le Power Station avranno la duplice funzione di convertire l'energia elettrica da corrente continua a corrente alternata ed elevare la tensione da bassa tensione a livello di media tensione; esse saranno collegate tra di loro in configurazione radiale e in posizione più possibile baricentrica rispetto ai sottocampi fotovoltaici in cui saranno convogliati i cavi provenienti dagli inverter di stringa che a loro volta raccoglieranno i cavi provenienti dai raggruppamenti delle stringhe dei moduli fotovoltaici collegati in serie;
- **n. 1.023 strutture di supporto moduli ad inseguimento solare ("tracker"),** di cui:
 - n. 973 strutture con configurazione 1x24;
 - n. 50 strutture con configurazione 1x12.
- **n. 23.952 moduli fotovoltaici** che saranno installati sulle apposite strutture metalliche di sostegno tipo tracker fondate su pali infissi nel terreno;

L'impianto è completato da:

- tutte le infrastrutture tecniche necessarie alla conversione DC/AC della potenza generata dall'impianto e dalla sua consegna alla rete di distribuzione nazionale, compresa una cabina di sezionamento localizzata lungo il percorso del cavidotto interrato;
- opere accessorie, quali: impianti di illuminazione, videosorveglianza, monitoraggio, cancelli e recinzioni,.

L'impianto dovrà essere in grado di alimentare dalla rete tutti i carichi rilevanti (ad esempio: quadri di alimentazione, illuminazione). Inoltre, in mancanza di alimentazione dalla rete, tutti i carichi di

emergenza verranno alimentati da un generatore temporaneo di emergenza, che si ipotizza possa essere rappresentato da un generatore diesel.

4.2 ALLESTIMENTO AREE DI CANTIERE

In tale FASE sono previste tutte le attività necessarie all'allestimento dell'area di cantiere. Nel dettaglio si prevede:

- Rimozione vegetazione esistente;
- Realizzazione della recinzione dell'area destinata ai baraccamenti ed al deposito dei materiali in pannelli metallici tipo orso-grill fissati a paletti di sostegno vincolati a blocchetti di cls appoggiati a terra;
- Realizzazione delle aree per baracche di cantiere [baracche ad uso ufficio, servizi igienici, deposito attrezzature];
- Realizzazione aree per lo stoccaggio dei materiali e la sosta dei mezzi operativi.
- Realizzazione della viabilità di cantiere.

Si prevede inoltre la realizzazione di una guardiania per il controllo degli accessi all'area di cantiere oltre alla predisposizione di un servizio di vigilanza notturna e nei giorni di non operatività del cantiere.

Date le dimensioni dell'impianto si prevede la realizzazione di una sola area di cantiere distinta all'interno del lotto.

4.3 FASE 2: ALLESTIMENTO AREE DI CANTIERE

In tale FASE sono previste tutte le attività relative alla preparazione delle aree per le successive lavorazioni di realizzazione dei campi fotovoltaici. Nel dettaglio si prevede:

- Rimozione vegetazione esistente;
- Realizzazione della recinzione definitiva prevista a progetto di cantiere laddove necessario [si evidenzia che le aree risultano in parte già recintate];
- Livellamento e preparazione dei piani campagna per le successive installazioni dei pannelli fotovoltaici;
- Realizzazione delle opere di regimentazione superficiale delle acque meteoriche [fossi, argini, bacini di laminazione].

Preliminarmente alla realizzazione di tali interventi sarà di fondamentale importanza procedere con le seguenti attività:

- **Protezione da contatti accidentali con linee elettriche aeree:** come evidenziato sono presenti linee elettriche aeree che interessano alcune aree del lotto di intervento. Qualora durante l'iter autorizzativo dovesse essere realizzata una qualche linea aerea si dovranno prevedere delle fasce di rispetto di tali linee nelle quali non si dovranno prevedere lavorazioni. Inoltre, al fine di impedire rischi di contatti accidentali in occasione del passaggio dei mezzi, deve essere correttamente definita la viabilità dei mezzi di cantiere all'interno dei lotti ed in corrispondenza dei punti di attraversamento devono essere predisposte apposite barriere in legno di protezione dei cavi.
- **Bonifica bellica del sito:** il sito oggetto di intervento è situato in provincia di Parma che non è stata oggetto di intensi bombardamenti durante i conflitti mondiali. Soprattutto a partire dal 1944. Le aree oggetto di intervento sono state negli anni oggetto di scavi, inoltre gli scavi previsti in progetto sono di modesta profondità [massimo di 1 mt dal piano campagna]. Alla luce delle verifiche storiche si ritiene il rischio di ritrovamento di ordigni residuati bellici basso-moderato per cui si prescrive la necessità di un'analisi strumentale del sito per verificare la

presenza di ordigni bellici inesplosi secondo le metodologie e le procedure descritte nel Piano di Sicurezza e Coordinamento.

- **Verifica sottoservizi esistenti:** l'impresa prima dell'inizio dei lavori dovrà verificare l'esistenza di sottoservizi interrati interferenti con le attività di cantiere, con particolare attenzione alla rete interrata per l'irrigazione dei campi. Tutte le tubazioni presenti dovranno essere segnalate sul terreno, prima dell'inizio dei lavori, al fine di evitare danneggiamenti durante il corso delle lavorazioni.

4.4 REALIZZAZIONE CAMPOAGROVOLTAICO

In tale FASE sono previste tutte le attività relative alla realizzazione dei campi fotovoltaici. Nel dettaglio si prevede:

- Realizzazione di scotico superficiale;
- Approvvigionamento delle strutture metalliche di sostegno dei pannelli fotovoltaici e dei pannelli;
- Infissione dei pali di sostegno delle strutture metalliche di supporto dei pannelli fotovoltaici, montaggio strutture metalliche e fissaggio su di esse dei pannelli fotovoltaici;
- Realizzazione linee aeree in apposite canaline a servizio degli impianti elettrici dei campi fotovoltaici;
- Realizzazione fondazioni cabine di trasformazione;
- Approvvigionamento cabine e di tutte le componenti di gestione, controllo e cablaggio dell'impianto [quadri, inverter, trasformatori, etc.];
- Montaggio cabine di trasformazione;
- Montaggio in cabina di tutte le apparecchiature di controllo e gestione dell'impianto e di tutte le apparecchiature di trasformazione e consegna della corrente elettrica;
- Realizzazione cablaggi [posa cavi elettrici in cavidotti interrati e collegamento alle apparecchiature in cabina]
- Collaudi

Tali lavorazioni comportano rischi non solo per le attività di cantiere ma anche per le aree circostanti, rischi nel seguito descritti e che dovranno essere particolarmente sviluppati in occasione della redazione del PSC.

4.4.1 Emissione polvere

terreni e le operazioni di movimento terra comporteranno l'emissione di polveri nell'ambiente circostante.

Misure di prevenzione e protezione

- In fase di cantiere e d'esercizio dovranno essere utilizzate macchine operatrici e di trasporto omologate, attrezzature in buone condizioni di manutenzione e a norma di legge, macchinari dotati di idonei silenziatori e marmitte con l'obiettivo di ridurre alla fonte i rischi derivanti dall'esposizione alle emissioni inquinanti nell'ambiente esterno.
- In fase di cantiere dovranno essere adottate tutte le precauzioni per ridurre la produzione e la propagazione delle polveri soprattutto durante la stagione estiva ed in condizioni di forte vento, in particolare dovranno essere bagnate le aree di movimento terra, i cumuli di materiale nelle aree di cantiere e la viabilità sterrata all'interno dei singoli lotti.



- La velocità di transito dei mezzi dovrà essere limitata al fine di ridurre il sollevamento delle polveri.
- I motori dei mezzi circolanti nell'area di intervento, ogni qualvolta ciò sia possibile, dovranno essere spenti.
- Gli operatori a terra dovranno indossare, in caso di necessità, maschere antipolvere.
- Gli operatori a terra dovranno mantenere la distanza dai gas di scarico delle macchine operatrici.

Si evidenzia che in caso di vento, soprattutto in occasione delle operazioni di movimento terra per spianamenti e livellamenti, le lavorazioni dovranno essere sospese al fine di evitare il trasporto di polveri nelle aree esterne al cantiere.

4.4.2 Rischio incendio esplosione

Il rischio esplosione risulta nullo in quanto non sono presenti sostanze esplodenti e non si prevede l'utilizzo di apparecchiature a fiamma libera.

Il rischio incendio risulta elevato in quanto ci si trova ad operare su terreni agricoli ove è presente una vegetazione arbustiva che specialmente nei mesi estivi risulta essere secca. Tutti i mezzi operativi dovranno essere dotati di estintori da utilizzare per le emergenze. Inoltre sarà vietato fumare in tutte le aree di lavoro.

Al fine di prevenire il rischio di propagarsi di incendi l'impresa appaltatrice dovrà mettere a disposizione in cantiere un mezzo antincendio [autobotte dotata di naspì] da utilizzarsi in caso di inneschi accidentali di incendi. Inoltre tutti i mezzi di cantiere dovranno essere dotati di estintori portatili ed estintori carrellati saranno posizionati in corrispondenza delle aree di stoccaggio dei materiali e dei rifiuti.

L'impresa appaltatrice nel proprio Piano Operativo di Sicurezza dovrà descrivere le misure di dettaglio da adottare per il contenimento del rischio incendio, misure derivanti da un'attenta analisi dei fattori di rischio, e dovrà definire la composizione della squadra antincendio. Dovranno essere inoltre affissi in posizione leggibile e, viste le dimensioni dell'area di cantiere, forniti a tutti gli autisti dei mezzi di cantiere, i numeri da contattare in caso di emergenza [non solo incendio ma anche infortuni, etc.].

Si prescrive inoltre:

- il divieto di fumo in tutte le aree di lavoro;
- all'interno di tutta l'area di lavoro, in luoghi facilmente raggiungibili da tutto il personale presente e soprattutto nei pressi degli impianti, dei quadri elettrici e dei generatori, la dislocazione di estintori a polvere e a CO₂;
- la presenza tra le maestranze di addetti adeguatamente formati sulla prevenzione incendi e sulle procedure di evacuazione;
- i contenitori per carta, rifiuti, ecc. dovranno essere di materiale ignifugo e dovranno essere svuotati regolarmente secondo le necessità;

al di fuori delle baracche ed in punti nevralgici del cantiere dovranno essere esposti i riferimenti degli Addetti Antincendio ed i numeri dei servizi di soccorso (Ambulanza, Vigili del Fuoco, Centro Antiveneni)

4.4.3 Emissione Rumore

Particolare attenzione deve essere posta in fase di redazione del PSC al fine di contenere le emissioni di rumore. Le lavorazioni prevedono lavorazioni con elevato impatto sonoro [trivellazioni, demolizioni parziali, etc.]. Al fine di contenere l'emissione di rumori si prescrive:



- in fase di cantiere e d'esercizio dovranno essere utilizzate macchine operatrici e di trasporto omologate, attrezzature in buone condizioni di manutenzione e a norma di legge, macchinari dotati di idonei silenziatori con l'obiettivo di ridurre alla fonte i rischi derivanti dall'esposizione al rumore.
- l'utilizzo di segnalatori acustici dovrà essere evitato, se non strettamente necessario e la velocità di transito dei mezzi in fase di cantiere e d'esercizio dovrà essere limitata al fine di ridurre le emissioni rumorose;
- i motori dei mezzi circolanti nell'area d'intervento dovranno essere spenti ogni qualvolta ciò sia possibile.
- obbligo dell'uso di otoprotettori nella vicinanza di sorgenti di rumore con produzione > 85 dB(A).
- le aree con l'obbligo di utilizzo di otoprotettori dovranno essere indicate con apposita cartellonistica di sicurezza.

Le imprese esecutrici dovranno comunque fornire idonea valutazione del rischio rumore che tenga conto del rumore prodotto da tutte le sorgenti presenti in cantiere. Qualora dagli esiti delle valutazioni vi siano mansioni con superamenti dei valori limite di azione e/o di esposizione come definiti all'art.189 del D.lgs n°81/2008 i datori di lavoro delle imprese esecutrici dovranno adempiere a quanto previsto dagli articoli 192, 193, 194, 195 e 196 del D.Lgs n°81/2008 in merito all'informazione, formazione, DPI e sorveglianza sanitaria.

4.5 FASE 4: REALIZZAZIONE OPERE DI CONNESSIONE

In tale FASE sono previste tutte le attività relative alla connessione dei campi fotovoltaici alla rete elettrica nazionale. Nel dettaglio si prevede:

- Realizzazione fondazioni in cemento armato gettato in opera per cabine di consegna;
- Approvvigionamento cabina prefabbricata e di tutte le componenti di gestione e controllo [quadri, inverter, trafi, etc.];
- Montaggio cabina di consegna e di tutte le apparecchiature elettriche in essa previste;
- Realizzazione cablaggi [posa cavi elettrici in cavidotti interrati e collegamento alle apparecchiature in cabina];
- Collaudo ENEL

Lo svolgimento di tali attività comporta l'insorgenza di rischi per i lavoratori del tutto simili a quelli analizzati per la FASE 3: Realizzazione campi fotovoltaici, alla quale si rimanda per l'analisi delle prime indicazioni sulle misure preventive e protettive da adottare per la loro mitigazione. A questi vanno aggiunti i rischi di investimento per le opere relative alla realizzazione del tracciato di connessione, tracciato che si sviluppa interessando in parte la viabilità pubblica. Per tali lavorazioni gli operatori dovranno essere muniti di abiti ad alta visibilità, dovrà essere predisposta l'idonea cartellonistica di avviso per lavorazioni su strada come previsto dal nuovo Codice della Strada, inoltre l'area dovrà essere appositamente delimitata con recinzioni provvisorie e barriere mobili tipo new jersey.

L'impresa, prima dell'inizio dei lavori, dovrà effettuare una ricerca presso gli enti gestori di linee interrate e/o aeree al fine di verificare l'esistenza di interferenze con la linea in progetto.

4.6 FASE 5: RIMOZIONE AREE DI CANTIERE

In tale FASE sono previste tutte le attività necessarie alla rimozione dell'area di cantiere. Si prevede quindi la rimozione delle baracche di cantiere, delle macchine e di tutti gli apprestamenti utilizzati durante lo svolgimento delle lavorazioni.

5. ASPETTI PARTICOLARI PER LA REDAZIONE DEL PSC GIA' INDIVIDUATI

5.1 ACCESSO E COMPOSIZIONE AREE DI CANTIERE

L'accesso all'area Baraccamenti e stoccaggio del cantiere avverrà da un accesso unico, come da planimetria di cantiere. Il progetto è suddiviso su 1 area di lavoro di cui sarà previsto un ingresso. In corrispondenza del punto di accesso, sarà predisposto un servizio di controllo degli accessi. L'accesso avverrà da strade sterrate che permettono di raggiungere i campi esistenti e che si diparte dalla viabilità pubblica esistente. Il volume di traffico su tali strade non risulta particolarmente elevato. Tutti i mezzi che dovranno accedere ai siti o che dai siti dovranno immettersi sulla pubblica via dovranno prestare massima attenzione. Al fine di segnalare l'immissione/svolta di mezzi di cantiere sulla pubblica via l'impresa dovrà posizionare sulla viabilità pubblica appositi cartelli di avviso di presenza cantiere e di immissione/svolta di mezzi di cantiere. Non si prevede l'utilizzo di movieri in quanto la visuale risulta libera da ostacoli. In questo caso occorre prestare particolare attenzione all'immissione dei mezzi sulla viabilità pubblica. Devono essere rispettata la segnaletica esistente, predisponendo in corrispondenza dell'incrocio cartellonistica di avviso di immissione mezzi di cantiere sulla via pubblica.

L'area destinata alle baracche ed allo stoccaggio dei materiali sarà opportunamente recintata con rete di altezza 2 m. L'accesso a tale area di cantiere avverrà tramite un cancello di accesso di larghezza 8 m sufficiente alla carrabilità dei mezzi pesanti.

L'accesso al lotto avverrà utilizzando la viabilità interna all'area di cantiere in parte esistente. Per il trasporto dei materiali e delle attrezzature all'interno dei lotti si prevede l'utilizzo di mezzi tipo furgoni e cassonati, in modo da stoccare nell'area la quantità di materiale strettamente necessaria alla lavorazione giornaliera.

Nella viabilità all'interno del lotto si prevederà un'umidificazione costante al fine di prevedere lo svilupparsi di polveri al passaggio dei mezzi.

A servizio degli addetti alle lavorazioni si prevedono le seguenti installazioni di moduli prefabbricati (si ipotizza che il numero massimo di lavoratori presenti contemporaneamente in cantiere sia pari a 200/250):

- Uffici direzione lavori: saranno collocate in box prefabbricati
- Spogliatoi: i locali dovranno essere aerati, illuminati, ben difesi dalle intemperie, riscaldati durante la stagione fredda, muniti di sedili e mantenuti in buone condizioni di pulizia. Inoltre, dovranno essere dotati di armadietti affinché ciascun lavoratore possa chiudere a chiave i propri indumenti durante il tempo di lavoro.
- Refettorio e locale ricovero: i locali dovranno essere forniti di sedili e di tavoli, ben illuminati, aerati e riscaldati nella stagione fredda. Il pavimento e le pareti dovranno essere mantenuti in buone condizioni di pulizia. Nel caso i pasti vengano consumati in cantiere, i lavoratori dovranno disporre di attrezzature per scaldare e conservare le vivande ed eventualmente di attrezzature per preparare i loro pasti in condizioni di soddisfacente igienicità.
- Servizi igienico assistenziali: la qualità dei servizi sarà finalizzata al soddisfacimento delle esigenze igieniche ed alla necessità di realizzare le condizioni di benessere e di dignità personale indispensabili per ogni lavoratore. I locali che ospitano i lavabi dovranno essere dotati di acqua corrente, se necessario calda e di mezzi detergenti e per asciugarsi. I lavabi dovranno essere in numero minimo di 1 ogni 5 lavoratori, 1 gabinetto ed 1 doccia ogni 10 lavoratori impegnati nel cantiere. I locali dovranno essere ben illuminati, aerati, riscaldati nella stagione fredda (zona docce) e mantenuti puliti.

Per l'alimentazione elettrica si prevederà l'utilizzo di un apposito generatore, per l'acqua necessaria a docce si prevederà l'utilizzo di serbatoi, in quanto non sono disponibili punti di fornitura da reti



pubbliche. Per i servizi igienici si prevederà l'utilizzo di bagni chimici. In tutti i locali sarà vietato fumare e sarà necessario predisporre l'apposito cartello con indicato il divieto.

Date le dimensioni dell'area di cantiere si prevederà di disporre, all'interno del lotto per tutta la durata delle lavorazioni, n° 2 bagni chimici a servizio del personale.

Si prevederà l'illuminazione di tipo auto alimentata, notturna dell'area di stoccaggio dei materiali e dei baraccamenti.

5.2 FATTORI ESTERNI CHE COMPORTANO UN RISCHIO PER IL CANTIERE

Condizioni Climatiche

In caso di pioggia intense le lavorazioni dovranno essere sospese in quanto ci si troverà ad operare su terreni incolti e la presenza di fango risulterebbe un impedimento ed un pericolo per l'esecuzione delle lavorazioni, in quanto aumenterebbe il rischio di scivolamento, oltre che creare una condizione di disagio per gli addetti alle lavorazioni.

L'impresa dovrà verificare giornalmente le previsioni meteo ed in caso di possibili eventi meteo avversi le lavorazioni dovranno essere sospese e tutti i mezzi e materiali allontanati, dai corsi d'acqua e/o canali di scolo.

L'impresa dovrà tenere conto anche della presenza di vento forte soprattutto per i lavori che prevedono la movimentazione di carichi sospesi come i componenti delle cabine prefabbricate. In tale occasione le lavorazioni di movimentazione delle cabine dovranno essere sospese.

In ultimo occorre tenere presente il rischio per la salute dei lavoratori legato alle alte temperature. In caso di alte temperature le lavorazioni dovranno essere sospese. In tali casi l'impresa potrà presentare un piano di lavoro con orari di lavoro differenti e con una maggiore turnazione delle squadre di lavoro al fine di garantire la salute di tutti gli addetti

6. VALUTAZIONE PRELIMINARE PER LA STIMA DEI COSTI

Di seguito si riporta la valutazione preliminare a corpo delle spese prevedibili per l'attuazione delle misure di sicurezza nell'ambito delle opere per la realizzazione dell'impianto agrivoltaico in progetto.

La predetta valutazione è stata effettuata tenendo in considerazione i seguenti elementi:

- la programmazione degli interventi
- le specifiche tecniche degli interventi
- lavorazioni similari precedentemente stimate

I costi dei dispositivi di protezione individuale, le infrastrutture, i mezzi e servizi di protezione collettiva, gli apprestamenti, gli impianti tecnici per la sicurezza del cantiere nonché la segnaletica sono stati estrapolati da prezziari standard ufficiali

In ogni caso, sarà compito dei Coordinatori in fase di progetto, redigere la valutazione specifica dei costi della sicurezza, attenendosi alle indicazioni di cui al D.Lgs 81/08 il quale prevede, per tutta la durata delle lavorazioni previste in fase preliminare, la stima dei seguenti costi:

- degli apprestamenti da prevedere nel PSC;
- delle misure preventive e protettive e dei dispositivi di protezione individuale eventualmente da prevedere nel PSC per lavorazioni interferenti;
- degli impianti di terra e di protezione contro le scariche atmosferiche, degli impianti antincendio, degli impianti di evacuazione fumi;
- dei mezzi e servizi di protezione collettiva;
- delle procedure contenute nel PSC e da prevedere per specifici motivi di sicurezza;
- degli eventuali interventi finalizzati alla sicurezza e richiesti per lo sfasamento spaziale o temporale delle lavorazioni interferenti;
- delle misure di coordinamento relative all'uso comune di apprestamenti, attrezzature, infrastrutture, mezzi e servizi di protezione collettiva.

La stima dovrà essere congrua, analitica per voci singole, a corpo o a misura, riferita ad elenchi prezzi standard o specializzati, oppure basata su prezziari o listini ufficiali vigenti nell'area interessata, o sull'elenco prezzi delle misure di sicurezza del committente; nel caso in cui un elenco prezzi non sia applicabile o non disponibile, si farà riferimento ad analisi costi complete e desunte da indagini di mercato. I costi della sicurezza così individuati, saranno compresi nell'importo totale dei lavori, ed individuano la parte del costo dell'opera da non assoggettare a ribasso nelle offerte delle imprese esecutrici.

Tabella 6.1 - Totale costi della sicurezza prevedibili per le attività in progetto.

GREEN FROGS PARMA S.R.L. – 15,81 MWP	
DESCRIZIONE	COSTI
Baraccamenti	€ 17.968,81
Recinzioni ed accessi di cantiere	€ 11.874,32
Cartellonistica di cantiere	€ 26.628,04
Attività a servizio della viabilità di cantiere – Controllo polveri	€ 8.563,23
Servizio antincendio	€ 41.348,24
Riunioni e coordinamento della sicurezza	€ 4.039,56
Impianto di terra del cantiere	€ 1.800,00
Sorveglianza cantiere	€ 28.641,60
Viabilità e aree stoccaggio materiale	€ 29.784,00
TOTALE	€ 170.647,77