



GENNAIO 2025

## GREEN FROGS PARMA SRL

IMPIANTO AGRIVOLTAICO AVANZATO

“PARMA”

COMUNI DI MONTECHIARUGOLO E  
TRAVERSETOLO (PR)

Montana

PROVVEDIMENTO      AUTORIZZATORIO      UNICO  
REGIONALE - art. da 15 a 21 della L.R. 4/2018

**ELABORATO R16**

**RELAZIONE SUI MATERIALI  
IMPIEGATI**

**Progettista**

Corrado Pluchino / Ord. Ing. Milano A27174

**Coordinamento**

Sara Zucca

**Codice elaborato**

3162\_6252\_PA\_PAUR\_R21\_Rev0\_Relazione sui materiali  
impiegati.docx

**Montana S.p.A.**

Via Angelo Carlo Fumagalli 6, 20143 Milano

Tel. +39 02 54 11 81 73 | Fax +39 02 54 12 98 90

Milano (Sede Certificata ISO) | Brescia | Palermo | Cagliari | Roma | Siracusa

C. F. e P. IVA 10414270156

Cap. Soc. 600.000,00 €

[www.montanambiente.com](http://www.montanambiente.com)

## Memorandum delle revisioni

Cod. Documento	Data	Tipo revisione	Redatto	Verificato	Approvato
3162_6252_PA_PAUR_R21_Rev0_Relazione sui materiali impiegati.docx	01/2025	Prima emissione	S. Corrà – F. Scrofani	S.Zucca	C.Pluchino

## Gruppo di lavoro

Nome e cognome	Ruolo nel gruppo di lavoro	N° ordine
Corrado Pluchino	Responsabile Tecnico Operativo	Ord. Ing. Milano A27174
Sara Zucca	Architetto - Coordinamento G.d.L.	
Andrea Mastio	Ingegnere Ambientale	
Andrea Delussu	Ingegnere Elettrico	
Michele Dessì	Ingegnere Elettrico	Ordine Ing. Prov. CA n. 9040 – Sez. A
Matthew Piscedda	Esperto in discipline elettriche	
Francesca Sanna	Ingegnere Ambientale	
Damiano Collu	Ingegnere Ambientale	
Matteo Cuda	Naturalista	
Raffaella Bertolini	Naturalista	
Luca Morelli	Ingegnere Ambientale	
Francisco Dimaculangan	Architetto	
Sergio Alifano	Architetto	
Fabio Lassini	Ingegnere Idraulico	Ordine Ing. Milano A29719
Enzo Baldi	Ingegnere Idraulico	

### Montana S.p.A.

Via Angelo Carlo Fumagalli 6, 20143 Milano  
Tel. +39 02 54 11 81 73 | Fax +39 02 54 12 98 90

Milano (Sede Certificata ISO) | Brescia | Palermo | Cagliari | Roma | Siracusa

C. F. e P. IVA 10414270156

Cap. Soc. 600.000,00 €

[www.montanambiente.com](http://www.montanambiente.com)





Nome e cognome	Ruolo nel gruppo di lavoro	N° ordine
Vito Cucciniello	Geologo	
Stefano Adami	Ingegnere Ambientale	
Stefano Corrà	Ingegnere civile strutturista	Stefano Corrà
Francesca Scrofani	Progettazione strutture – Ingegnere Civile	Francesca Scrofani
Matteo Zagarola	Archeologo	Matteo Zagarola
Daniele Gerosa	Geologo	
Federico Miscali	Tecnico Competente in Acustica	Ord. Ing. Prov. CA n. 5061 - ENTECA n. 4017

**Montana S.p.A.**

Via Angelo Carlo Fumagalli 6, 20143 Milano

Tel. +39 02 54 11 81 73 | Fax +39 02 54 12 98 90

Milano (Sede Certificata ISO) | Brescia | Palermo | Cagliari | Roma | Siracusa

C. F. e P. IVA 10414270156

Cap. Soc. 600.000,00 €

[www.montanambiente.com](http://www.montanambiente.com)



## INDICE

<b>1. PREMESSA.....</b>	<b>5</b>
<b>1.1 SCOPO DEL DOCUMENTO.....</b>	<b>6</b>
<b>2. DESCRIZIONE DEL PROGETTO .....</b>	<b>7</b>
<b>2.1 INQUADRAMENTO DEL SITO .....</b>	<b>7</b>
2.1.1 Inquadramento Territoriale.....	7
2.1.2 Inquadramento Catastale.....	10
2.1.3 Inquadramento Normativo.....	12
<b>2.1.4 Dati generali del progetto.....</b>	<b>15</b>
<b>3. CALCESTRUZZI .....</b>	<b>16</b>
<b>3.1 PIASTRA DI FONDAZIONE CABINA ELETTRICA E DI SERVIZIO E TRAVE DI FONDAZIONE ACCESSO CARRAIO E PEDONALE .....</b>	<b>16</b>
<b>4. ACCIAIO PER ARMATURE .....</b>	<b>17</b>
<b>4.1 PIASTRA DI FONDAZIONE CABINA ELETTRICA E DI SERVIZIO E TRAVE DI FONDAZIONE ACCESSO CARRAIO E PEDONALE .....</b>	<b>17</b>
<b>5. ACCIAIO PER CARPENTERIA METALLICA.....</b>	<b>18</b>
<b>5.1 STRUTTURE DI SOSTEGNO PANNELLI FOTOVOLTAICI E ACCESSO CARRAIO E PEDONALE.....</b>	<b>18</b>

## 1. PREMESSA

Il progetto prevede la realizzazione di un impianto solare agrivoltaico di tipo avanzato all'interno di un'area recintata di circa 19,2 ettari nei territori comunali di Montechiarugolo e Traversetolo, in provincia di Parma (PR), di potenza nominale pari a 15,81 MW.

La società proponente è la GREEN FROGS PARMA s.r.l., con sede legale in via Fratelli Cairoli 2, 25122, Brescia (BS), la quale in considerazione della complessità del progetto e della sensibilità del territorio di riferimento, ha deciso di presentare volontariamente il progetto in Valutazione di Impatto Ambientale, al fine di valutare approfonditamente gli eventuali impatti del progetto sul territorio e tutte le componenti ambientali.

Il progetto risponde alla necessità di produrre energia rispettando, al contempo, l'esigenza, ormai da tempo sentita sia a livello nazionale sia internazionale, di una maggiore sostenibilità ambientale delle attività economiche. Nel caso specifico, si fa riferimento all'impiego privilegiato di risorse energetiche rinnovabili, ottenute mediante tecnologie produttive poco impattanti sull'ambiente, ovvero caratterizzate da emissioni contenute di inquinanti e calore.

L'impianto in esame sarà eseguito in regime "agrivoltaico", in modo da produrre energia elettrica "zero emission" da fonti rinnovabili attraverso un sistema integrato che permetta di preservare l'attività agricola presente nel territorio, garantendo un modello eco-sostenibile che fornisca energia pulita e prodotti sani da agricoltura biologica.

Il D. Lgs. n. 199 dell'8 novembre 2021 "Attuazione della direttiva (UE) 2018/2001 del Parlamento europeo e del Consiglio, dell'11 dicembre 2018, sulla promozione dell'uso dell'energia da fonti rinnovabili", con l'obiettivo di accelerare il percorso di crescita sostenibile del Paese, reca le disposizioni in materia di energia da fonti rinnovabili, in coerenza con gli obiettivi europei di decarbonizzazione del sistema energetico al 2030 e di completa decarbonizzazione al 2050.

Al fine, pertanto, di permettere alle regioni e Province Autonome l'individuazione delle aree idonee all'installazione della potenza eolica e fotovoltaica indicata nel PNIEC, il D. Lgs. 199/2021 fornisce le modalità per minimizzare il relativo impatto ambientale e la massima porzione di suolo occupabile dai suddetti impianti per unità di superficie, nonché dagli impianti a fonti rinnovabili di produzione di energia elettrica già installati e le superfici tecnicamente disponibili.

Inoltre, il recente Testo Unico FER - Decreto Legislativo 25 novembre 2024, n. 190, entrato in vigore il 30/12/2024, integra e semplifica ulteriormente il quadro normativo, introducendo disposizioni specifiche per l'autorizzazione e la realizzazione di impianti agrivoltaici avanzati come quello in esame.

Tuttavia, poiché il termine di 180 giorni per l'adeguamento delle regioni e degli enti locali ai principi del Testo Unico FER non è ancora decorso, in questa fase si applica la disciplina previgente. Nonostante ciò, è importante sottolineare che il progetto in esame rispetta pienamente sia le normative previgenti che i principi e le disposizioni del nuovo Testo Unico FER, garantendo la conformità alle migliori pratiche di sostenibilità ambientale e amministrativa.

L'area su cui si prevede di installare l'agrivoltaico avanzato risponde ai requisiti di cui all'art. 20 "Disciplina per l'individuazione di superfici e aree idonee per l'installazione di impianti a fonti rinnovabili", comma 8, lett. c-ter) punti 1 e 2 del summenzionato Decreto 199 del 2021, e si qualifica inoltre come idonea secondo le disposizioni aggiornate del Testo Unico FER, così come evidenziato all'articolo 3 comma 3:

"È fatta salva l'individuazione delle aree ai sensi dell'articolo 20 del decreto legislativo 8 novembre 2021, n. 199."

### **Idoneità dell'area ai sensi dell'art 20 comma 8 lett. c-ter) n.1**

L'area in esame rientra tra le aree ex lege idonee per la realizzazione di impianti fotovoltaici ai sensi dell'art. 20, comma 8, lett. c-ter) n. 1, D.lgs. 199/2021 secondo cui sono considerate aree idonee, in assenza di vincoli della parte seconda del codice dei beni culturali e del paesaggio, di cui al decreto

legislativo 22 gennaio 2004, n. 42: "le aree classificate agricole, racchiuse in un perimetro i cui punti distino non più di 500 metri da zone a destinazione industriale, artigianale e commerciale, compresi i siti di interesse nazionale, nonché le cave e le miniere".

Infatti, nel caso di specie, l'intera area di impianto si trova a una distanza inferiore a 500 metri da una zona classificata, sulla base degli strumenti urbanistici attualmente vigenti, come a uso per attività produttiva (industriale e artigianale) e commerciale, e dunque rientra all'interno delle aree idonee prevista dall'art. 20, comma 8, lett. c-ter n. 1, D.lgs. 199/2021.

Ciò chiarito, è bene segnalare che il divieto previsto dall'art. 5 del D.L. n. 63/2024 (c.d. D.L. Agricoltura) di realizzazione di impianti fotovoltaici a terra in alcune aree agricole, tra cui anche le aree di cui all'art. 20, comma 8, lett. c-ter n. 1, D.lgs. 199/2021, è riferito esclusivamente agli impianti fotovoltaici e non agli impianti agrivoltaici. Pertanto, nel caso di specie, il predetto divieto non trova applicazione, posto che la Società non intende realizzare un semplice impianto fotovoltaico, bensì un impianto agrivoltaico avanzato. A ciò si aggiunga che l'impianto agrivoltaico che si intende realizzare – come precisato anche dalla giurisprudenza consolidata sul punto (v. Consiglio di Stato n. 8029/2023) si differenzia rispetto un impianto fotovoltaico classico, considerato che - diversamente da quest'ultimo - adotta soluzioni volte a preservare lo svolgimento e la continuità dell'attività agricola sull'area interessata dall'intervento.

### **Idoneità dell'area ai sensi dell'art 20 comma 8 lett. c-ter) n.2**

In ogni caso, l'area interessata dalla realizzazione dell'impianto rientra anche tra le aree idonee ex lege previste dall'art. 20, comma 8, lett. c-ter n. 2, D.lgs. 199/2021 secondo cui sono considerate aree idonee per la realizzazione degli impianti fotovoltaici, in assenza di vincoli della parte seconda del codice dei beni culturali e del paesaggio, di cui al decreto legislativo 22 gennaio 2004, n. 42: *"le aree interne agli impianti industriali e agli stabilimenti, questi ultimi come definiti dall'articolo 268, comma 1, lettera h), del decreto legislativo 3 aprile 2006, n. 152, nonché le aree classificate agricole racchiuse in un perimetro i cui punti distino non più di 500 metri dal medesimo impianto o stabilimento"*.

Ciò posto, nel caso di specie l'area agricola interessata dalla realizzazione dell'impianto si trova racchiusa in un perimetro i cui punti distino non più di 500 metri da uno stabilimento denominato "Azienda Agricola Drugolo S.r.l." riguardante un allevamento di suini. Come già citato precedentemente, quindi, il divieto di installazione di impianti fotovoltaici con moduli a terra previsto dall'art. 5 del D.L. Agricoltura non riguarda le aree agricole idonee ai sensi dell'art. 20, comma 8, lett. c-ter n. 2, D.lgs. 199/2021 e, pertanto, in tali aree ne è consentita la realizzazione senza alcun tipo di limitazione.

Il progetto rispetta inoltre i requisiti riportati all'interno delle "Linee Guida in materia di Impianti Agrivoltaici" in quanto la superficie minima per l'attività agricola è pari al 96,3% mentre la LAOR (Land Area Occupation Ratio), che determina la percentuale di superficie ricoperta dai moduli, è pari al 34,8 %, garantisce la produzione sinergica di energia elettrica e prodotti agricoli, adotta soluzioni integrate innovative con moduli elevati da terra (altezza minima superiore ai 2,10 m) e rispetta altresì i requisiti in termini di monitoraggio e rispetta quindi i parametri necessari per poter essere definito "agrivoltaico avanzato".

Il progetto verrà connesso alla rete MT (15 kV) di e-distribuzione fino alla cabina primaria denominata CP Montechiarugolo a circa 6 km dall'impianto in progetto. La STMG è identificata dal codice di tracciabilità 381295977. La richiesta è stata effettuata per lotto di impianti di produzione, e in particolare il lotto totale sarà suddiviso in 2 impianti di potenza pari a 5612,00 kW e 8418,00 kW, con la realizzazione di n. 2 cabine di consegna.

## **1.1 SCOPO DEL DOCUMENTO**

Il presente documento costituisce la Relazione sui Materiali Impiegati. Il documento è stato redatto con la principale finalità di descrivere tutte le proprietà dei materiali impiegati. Inoltre, risulta fondamentale per poter tenere traccia dei materiali impiegati per futuri controlli e verifiche delle performance dei prodotti utilizzati nella realizzazione dell'impianto.

## 2. DESCRIZIONE DEL PROGETTO

### 2.1 INQUADRAMENTO DEL SITO

#### 2.1.1 Inquadramento Territoriale

Il progetto in esame è ubicato nei comuni di Traversetolo e Montechiarugolo, in provincia di Parma (PR), a circa 5 km in direzione sud-ovest dal centro abitato di Montechiarugolo e circa 4,5 km in direzione nord-est da Traversetolo.

L'area oggetto di studio si trova in agro comunale, a nord della Azienda agricola denominata "Drugolo" e ospita l'impianto agrivoltaico avanzato. In Figura 2.1 viene evidenziato in rosso l'area totale di proprietà dell'azienda Drugolo, di cui solo una porzione è interessata dall'impianto in progetto. Le opere previste, infatti, si inseriscono all'interno di un'area recintata di superficie pari a 19,2 ettari (linea blu). Il cavidotto di connessione che collega l'impianto agrivoltaico alla cabina primaria denominata "Montechiarugolo" si estende per circa 6 km, sarà previsto interrato e percorrerà unicamente la pubblica via. Per il funzionamento dell'impianto, e-distribuzione, ente gestore dell'energia elettrica, ha richiesto il posizionamento di una cabina di sezionamento lungo il percorso del cavidotto e la stessa è stata prevista, come da STMG, nella posizione indicata in figura ricadente nel comune di Montechiarugolo.

Di seguito viene mostrata la localizzazione su base ortofoto dell'area in cui ricadono le opere di progetto:

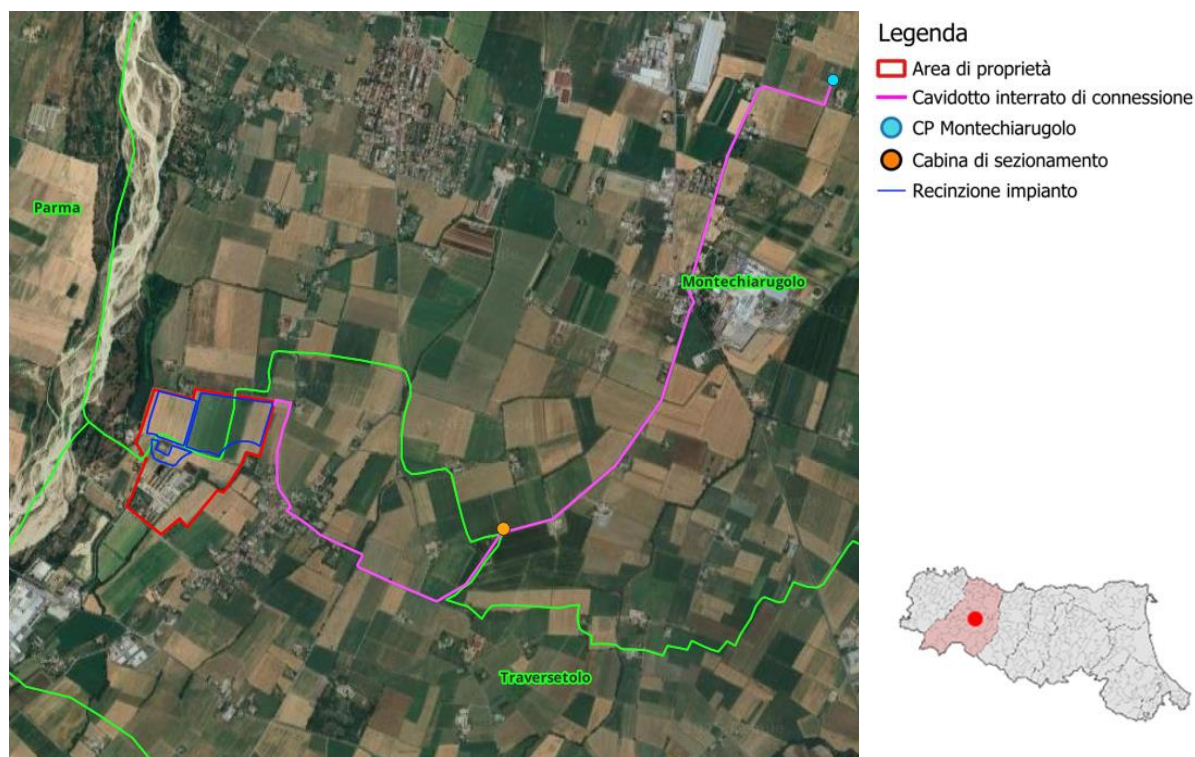

*Figura 2.1: Localizzazione dell'impianto*

La rete stradale, illustrata dalla figura successiva, che circonda l'area di progetto è costituita:

- a nord, dalla Strada dei Mulini, una strada locale extraurbana;
- a ovest dalla via Stradazza e più distante, la SP16;
- a sud dalla via del Parma.

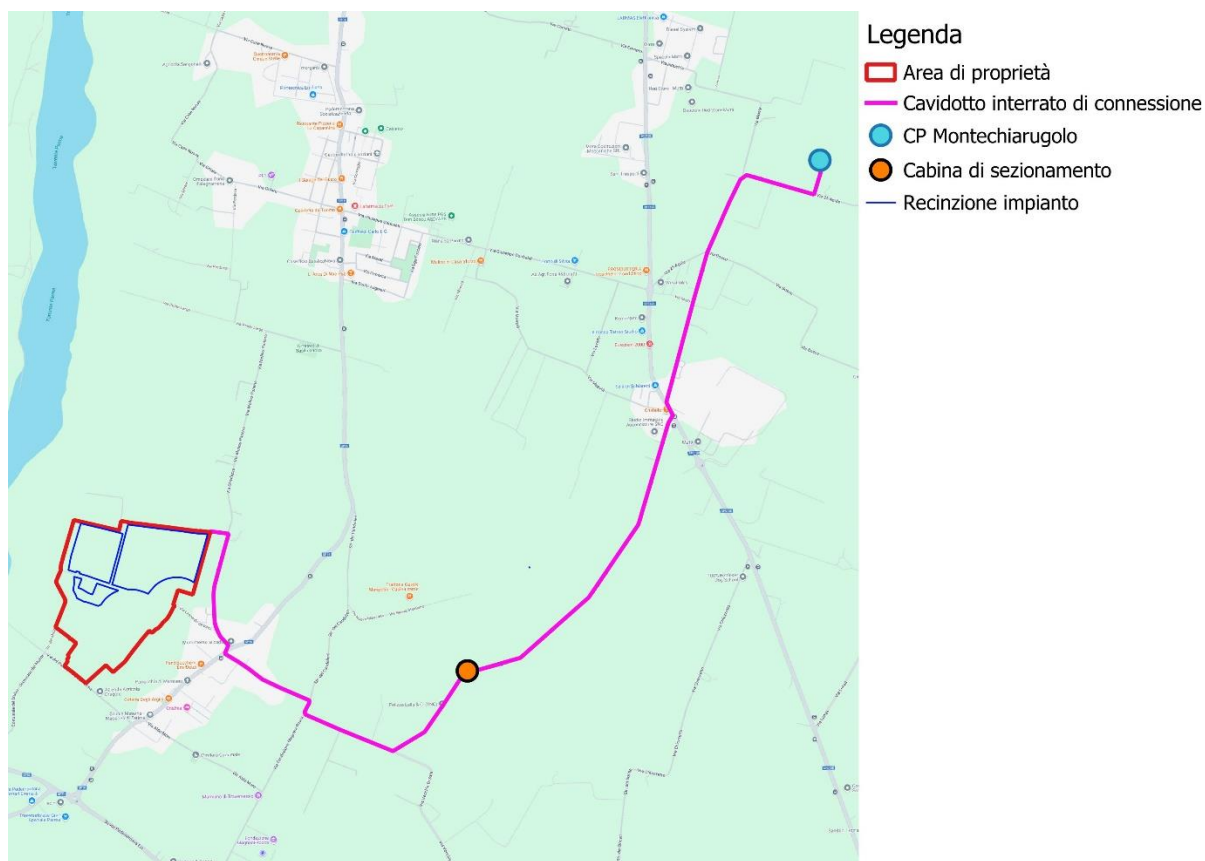

*Figura 2.2: Principale viabilità della zona*

All'interno dell'area di proprietà sono presenti dei fabbricati di proprietà dell'Azienda Agricola Drugolo. La superficie imputata per la realizzazione dell'agrivoltaico avanzato risulta pianeggiante e attualmente impiegata principalmente per la coltivazione di pomodori e grano duro. Di seguito si riportano alcune fotografie del territorio di riferimento.

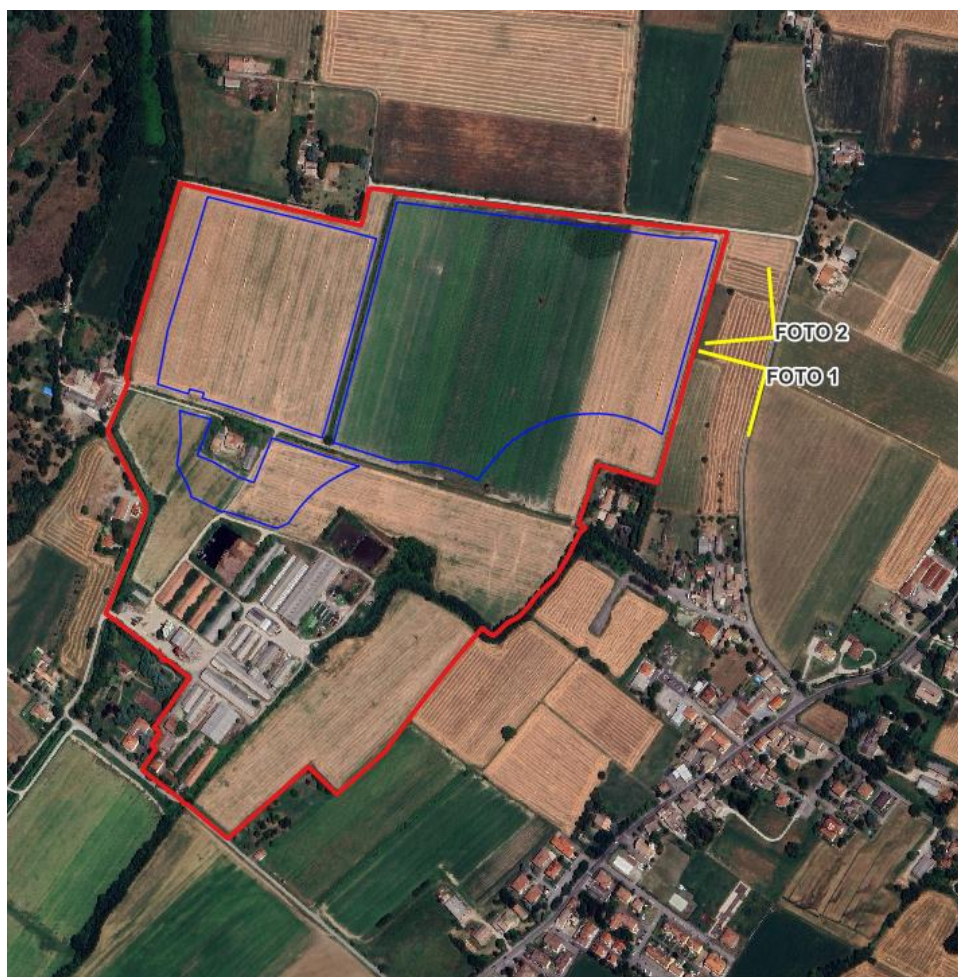

**Legenda**

- Area di proprietà
- Recinzione
- Punti di vista

*Figura 2.3: Indicazione punti di presa fotografica*



*Figura 2.4: Foto n.1*



*Figura 2.5: Foto n.2*



*Figura 2.6: Panoramica del territorio di riferimento*

### **2.1.2 Inquadramento Catastale**

Le aree oggetto di studio sono censite al catasto terreni dei comuni di Traversetolo e Montechiarugolo (PR). Si riporta di seguito l’elenco delle particelle contrattualizzate e l’inquadramento catastale del sito.

*Tabella 2.1: Inquadramento catastale del sito*

COMUNE	FOGLIO	PARTICELLE	PRESENZA IMPIANTO
Montechiarugolo	43	5	SI
Montechiarugolo	43	7	SI
Montechiarugolo	43	8	SI
Montechiarugolo	43	28	SI
Traversetolo	2	5	SI
Traversetolo	2	45	NO
Traversetolo	2	61	NO
Traversetolo	2	64	NO
Traversetolo	2	82	NO
Traversetolo	2	87	NO
Traversetolo	2	95	SI
Traversetolo	2	96	SI
Traversetolo	2	97	SI
Traversetolo	2	150	NO
Traversetolo	2	284	NO
Traversetolo	2	287	SI



Figura 2.7: Inquadramento catastale

Si rimanda agli elaborati Piano Particellare "3162\_6252\_PA\_PAUR\_R23\_Rev0\_Piano particellare impianto" e "3162\_6252\_PA\_PAUR\_T05\_Rev0\_Inquadramento Catastale" per ulteriori dettagli.

### 2.1.3 Inquadramento Normativo

Il recente Testo Unico FER - Decreto Legislativo 25 novembre 2024, n. 190, entrato in vigore il 30/12/2024, integra e semplifica ulteriormente il quadro normativo, introducendo disposizioni specifiche per l'autorizzazione e la realizzazione di impianti da fonti rinnovabili, come l'impianto agrivoltaico avanzato in esame.

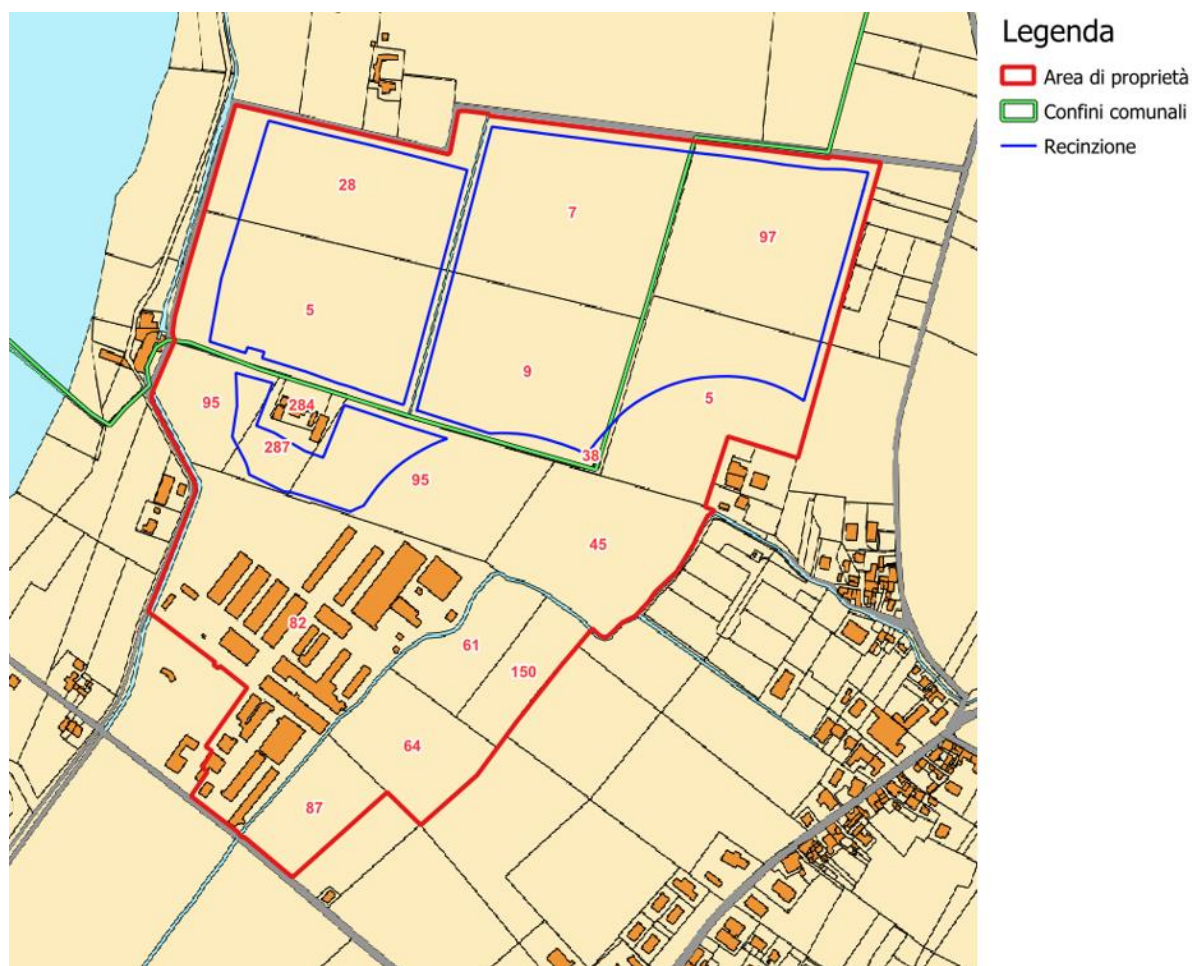
Come già descritto in premessa, si evidenzia che nonostante non siano ancora decorsi i 180 giorni per l'adeguamento delle regioni e degli enti locali ai principi del Testo Unico FER, l'area si qualifica comunque idonea secondo le disposizioni aggiornate del recente Testo Unico, così come evidenziato all'articolo 3 comma 3, che fa salva l'individuazione delle aree idonee definite dal D.lgs. 199/2021:

"È fatta salva l'individuazione delle aree ai sensi dell'articolo 20 del decreto legislativo 8 novembre 2021, n. 199."

Il Decreto legislativo n. 199 dell'8 novembre 2021 dà attuazione alla Direttiva (UE) 2018/2001 del Parlamento europeo e del Consiglio, dell'11 dicembre 2018 sulla promozione dell'uso dell'energia da fonti rinnovabili ha l'obiettivo di accelerare il percorso di crescita sostenibile del Paese, recando disposizioni in materia di energia da fonti rinnovabili, in coerenza con gli obiettivi europei di decarbonizzazione del sistema energetico al 2030 e di completa decarbonizzazione al 2050. Il D.lgs.

definisce gli strumenti, i meccanismi, gli incentivi e il quadro istituzionale, finanziario e giuridico, necessari per il raggiungimento degli obiettivi di incremento della quota di energia da fonti rinnovabili al 2030, in attuazione della direttiva (Ue) 2018/2001 e nel rispetto dei criteri fissati dalla legge 22 aprile 2021, n. 53.

Si ribadisce inoltre che, in sede di individuazione delle superfici e delle aree idonee per l'installazione di impianti a fonti rinnovabili, devono essere rispettati i principi della minimizzazione degli impatti sull'ambiente, sul territorio, sul patrimonio culturale e sul paesaggio, fermo restando il vincolo del raggiungimento degli obiettivi di decarbonizzazione al 2030 e tenendo conto della sostenibilità dei costi correlati al raggiungimento di tale obiettivo.

Come già detto anche in premessa, l'area sulla quale si intende realizzare l'impianto si qualifica come "area idonea" ex lege sia ai sensi dell'art 20, comma 8, lett. c-ter n. 1), D.lgs. 199/2021 e anche ai sensi dell'art 20, comma 8, lett. c-ter n. 2), D.lgs. 199/2021, così come dalla Delibera di Giunta regionale n. 125 del 23 maggio 2023 (al paragrafo 1, punto 2.2) che riprende le indicazioni già definite dal sopra citato decreto legislativo.

L'immagine seguente riporta la localizzazione dell'area rispetto sia alla zona con destinazione industriale che allo stabilimento industriale dell'azienda Drugolo presente a sud dell'area di proprietà.

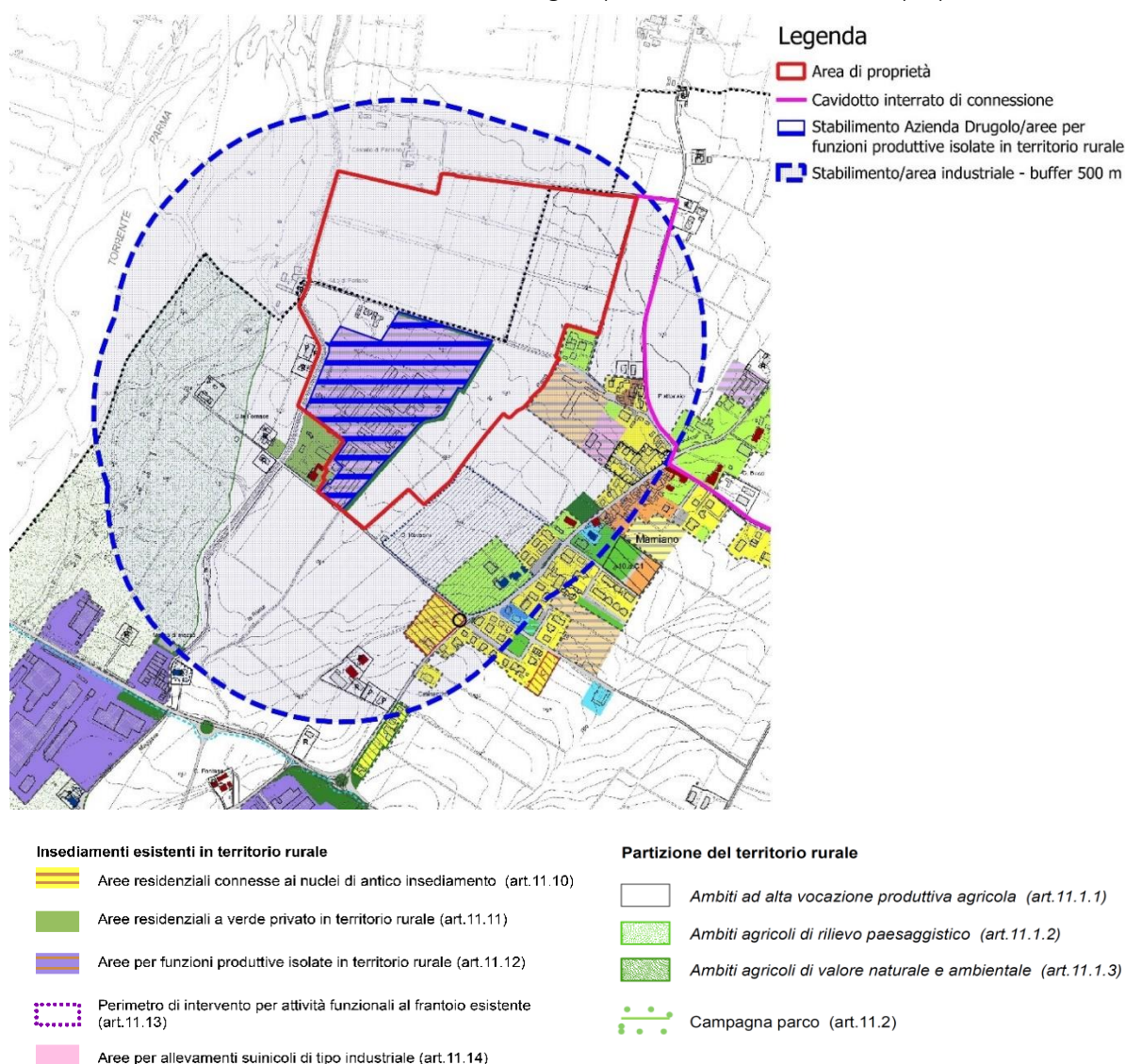

*Figura 2.8: Stralcio tav.1 territorio comunale del RUE di Traversetolo – Buffer dalla zona con destinazione industriale e dallo stabilimento Drugolo*



L'area di progetto ricade in parte in “Aree per funzioni produttive isolate in territorio rurale (art.11.12) ed in parte in “Ambiti ad alta vocazione produttiva agricola 11.1.1), rientrando per definizione tra le aree idonee definite dall'articolo 20 del decreto legislativo citato precedentemente, in quanto aree agricole situate in un buffer di 500 m da zona industriale e dal vicino stabilimento produttivo.

In aggiunta, la stessa Delibera di Giunta regionale n. 125 del 23 maggio 2023 prevede che nelle aree idonee interessate da coltivazioni certificate, e in quelle dove non sono ancora trascorsi 3 anni dalla loro dismissione, siano ammessi esclusivamente impianti agrivoltaici avanzati. Pertanto, accertata la coltivazione del “panico da foraggio” nell'anno 2022 su parte dei terreni di proprietà sui quali si prevede di realizzare il progetto in esame e non decorsi ancora tre anni dalla dismissione di tali coltivazioni, l'impianto agrivoltaico previsto è di tipo avanzato.

Il panico da foraggio infatti ricade all'interno delle colture certificate individuate nella delibera della giunta regionale dell'Emilia-Romagna numero 693 del 22/04/2024, facente parte della categoria *“foraggi prodotti nella zona d'origine del formaggio DOP Parmigiano-Reggiano, individuati nel Disciplinare di produzione approvato con Regolamento (UE) n. 794/2011 e successive modifiche”*.

**In ragione di quanto esposto, il presente progetto è stato configurato nella tipologia di agrivoltaico avanzato.**

### 2.1.4 Dati generali del progetto

Nella tabella seguente sono riepilogate in forma sintetica le principali caratteristiche tecniche dell'impianto di progetto.

*Tabella 2.2: Dati di progetto*

PARAMETRO	DESCRIZIONE	
Proponente	GREEN FROGS PARMA s.r.l.	
Luogo di installazione	Montechiarugolo e Traversetolo (PR)	
Denominazione impianto	Parma	
Potenza di picco (MW <sub>p</sub> )	15,81 MWp	
Informazioni generali del sito:	Sito ben raggiungibile, caratterizzato da strade esistenti asfaltate, idonee alle esigenze legate alla realizzazione dell'impianto e di facile accesso. La morfologia è regolare.	
Connessione:	Interfacciamento alla rete mediante soggetto privato nel rispetto delle norme CEI	
Tipo strutture di sostegno:	Strutture metalliche in acciaio zincato tipo Tracker infisse a terra su pali	
Inclinazione piano dei moduli (tilt)	+55°/-55°	
Pitch (m):	5.5 m	
Azimut di installazione	0°	
Power station	n. 10 power station	
Cabina di Consegna	n. 2	
Cabina Utente	n. 2	
Rete di collegamento	15 kV	
Coordinate POD (punto di allaccio cavidotto MT):	Cabina 1.1	Cabina 1.2
	Altitudine media 155 m s.l.m. [WGS84/ UTM Zone 32N] X: 606536,30 m Y: 4948473,65 m	Altitudine media 155 m s.l.m. [WGS84/ UTM Zone 32N] X: 60653359 m Y: 4948463,06 m
Cabina di sezionamento	n.1	
	Altitudine media 146 m s.l.m. [WGS84/ UTM Zone 32N] X: 607874,75 m Y: 4947788,27 m	

### 3. CALCESTRUZZI

#### 3.1 PIASTRA DI FONDAZIONE CABINA ELETTRICA E DI SERVIZIO E TRAVE DI FONDAZIONE ACCESSO CARRAIO E PEDONALE

**Descrizione:** descrizione o nome assegnato all'elemento.

**Rck:** resistenza caratteristica cubica; valore medio nel caso di edificio esistente. [daN/cm<sup>2</sup>]

**E:** modulo di elasticità longitudinale del materiale per edifici o materiali nuovi. [daN/cm<sup>2</sup>]

**G:** modulo di elasticità tangenziale del materiale, viene impiegato nella modellazione di aste e di elementi guscio a comportamento ortotropo. [daN/cm<sup>2</sup>]

**v:** coefficiente di Poisson. Il valore è adimensionale.

**γ:** peso specifico del materiale. [daN/cm<sup>3</sup>]

**α:** coefficiente longitudinale di dilatazione termica. [°C<sup>-1</sup>]

Descrizione	Rck	E	G	v	γ	α
C28/35	350	325881	Default (148127.76)	0.1	0.0025	0.00001

#### Curve di materiali C.A.

**Descrizione:** descrizione o nome assegnato all'elemento.

**Curva:** curva caratteristica.

**Reaz.traz.:** reagisce a trazione.

**Comp.frag.:** ha comportamento fragile.

**E.compr.:** modulo di elasticità a compressione. [daN/cm<sup>2</sup>]

**Incr.compr.:** incrudimento di compressione. Il valore è adimensionale.

**EpsEc:** ε elastico a compressione. Il valore è adimensionale.

**EpsUc:** ε ultimo a compressione. Il valore è adimensionale.

**E.traz.:** modulo di elasticità a trazione. [daN/cm<sup>2</sup>]

**Incr.traz.:** incrudimento di trazione. Il valore è adimensionale.

**EpsEt:** ε elastico a trazione. Il valore è adimensionale.

**EpsUt:** ε ultimo a trazione. Il valore è adimensionale.

Descrizione	Curva									
	Reaz.traz.	Comp.frag.	E.compr.	Incr.compr.	EpsEc	EpsUc	E.traz.	Incr.traz.	EpsEt	EpsUt
C28/35	No	Si	325881.08	0.001	0.002	0.0035	325881.08	0.001	0.0000609	0.000067

## 4. ACCIAIO PER ARMATURE

### 4.1 PIASTRA DI FONDAZIONE CABINA ELETTRICA E DI SERVIZIO E TRAVE DI FONDAZIONE ACCESSO CARRAIO E PEDONALE

**Descrizione:** descrizione o nome assegnato all'elemento.

**$f_{yk}$ :** resistenza caratteristica. [daN/cm<sup>2</sup>]

**$\sigma_{amm.}$ :** tensione ammissibile. [daN/cm<sup>2</sup>]

**Tipo:** tipo di barra.

**E:** modulo di elasticità longitudinale del materiale per edifici o materiali nuovi. [daN/cm<sup>2</sup>]

**$\gamma$ :** peso specifico del materiale. [daN/cm<sup>3</sup>]

**$\nu$ :** coefficiente di Poisson. Il valore è adimensionale.

**$\alpha$ :** coefficiente longitudinale di dilatazione termica. [°C<sup>-1</sup>]

**Livello di conoscenza:** indica se il materiale è nuovo o esistente, e in tal caso il livello di conoscenza secondo Circ.617 02/02/09 §C8A. Informazione impiegata solo in analisi D.M. 14-01-08 (N.T.C.) e D.M. 17-01-18 (N.T.C.).

Descrizione	$f_{yk}$	$\sigma_{amm.}$	Tipo	E	$\gamma$	$\nu$	$\alpha$	Livello di conoscenza
B450C	4500	2550	Aderenza migliorata	2060000	0.00785	0.3	0.000012	Nuovo

## 5. ACCIAIO PER CARPENTERIA METALLICA

### 5.1 STRUTTURE DI SOSTEGNO PANNELLI FOTOVOLTAICI E ACCESSO CARRAIO E PEDONALE

#### Proprietà acciai base

**Descrizione:** descrizione o nome assegnato all'elemento.

**E:** modulo di elasticità longitudinale del materiale per edifici o materiali nuovi. [daN/cm<sup>2</sup>]

**G:** modulo di elasticità tangenziale del materiale, viene impiegato nella modellazione di aste e di elementi guscio a comportamento ortotropo. [daN/cm<sup>2</sup>]

**v:** coefficiente di Poisson. Il valore è adimensionale.

**y:** peso specifico del materiale. [daN/cm<sup>3</sup>]

**α:** coefficiente longitudinale di dilatazione termica. [°C-1]

Descrizione	E	G	v	y	α
S235	2100000	Default (807692.31)	0.3	0.00785	0.000012

#### Proprietà acciai CNR 10011

**Descrizione:** descrizione o nome assegnato all'elemento.

**Tipo:** descrizione per norma.

**fy(s<=40 mm):** resistenza di snervamento fy per spessori <=40 mm. [daN/cm<sup>2</sup>]

**fy(s>40 mm):** resistenza di snervamento fy per spessori >40 mm. [daN/cm<sup>2</sup>]

**fu(s<=40 mm):** resistenza di rottura per trazione fu per spessori <=40 mm. [daN/cm<sup>2</sup>]

**fu(s>40 mm):** resistenza di rottura per trazione fu per spessori >40 mm. [daN/cm<sup>2</sup>]

**Prosp. Omega:** prospetto per coefficienti Omega.

**σ amm.(s<=40 mm):** σ ammissibile per spessori <=40 mm. [daN/cm<sup>2</sup>]

**σ amm.(s>40 mm):** σ ammissibile per spessori >40 mm. [daN/cm<sup>2</sup>]

**fd(s<=40 mm):** resistenza di progetto fd per spessori <=40 mm. [daN/cm<sup>2</sup>]

**fd(s>40 mm):** resistenza di progetto fd per spessori >40 mm. [daN/cm<sup>2</sup>]

Descrizione	Tipo	fy(s<=40 mm)	fy(s>40 mm)	fu(s<=40 mm)	fu(s>40 mm)	Prosp. Omega	σ amm.(s<=40 mm)	σ amm.(s>40 mm)	fd(s<=40 mm)	fd(s>40 mm)
S235	FE360	2350	2150	3600	3400	II	1600	1400	2350	2100

#### Proprietario acciai CNR 10022

**Descrizione:** descrizione o nome assegnato all'elemento.

**Tipo:** descrizione per norma.

**fy:** resistenza di snervamento fy. [daN/cm<sup>2</sup>]

**fu:** resistenza di rottura fu. [daN/cm<sup>2</sup>]

**fd:** resistenza di progetto fd. [daN/cm<sup>2</sup>]

**Prospetto omega sag.fr.(s<3mm):** prospetto coeff. omega per spessori < 3 mm.

**Prospetto omega sag.fr.(s>=3mm):** prospetto coeff. omega per spessori >= 3 mm.

Prospetti  $\sigma$  crit. Eulero: prospetti  $\sigma$  critiche euleriane.

Descrizione	Tipo	$f_y$	$f_u$	$f_d$	Prospetto omega sag.fr.(s<3mm)	Prospetto omega sag.fr.(s>=3mm)	Prospetti $\sigma$ crit. Eulero
S235	FE360	2350	3600	2350	b	c	I

### Proprietà acciai EC3

**Descrizione:** descrizione o nome assegnato all'elemento.

**Tipo:** descrizione per norma.

**$f_y(s \leq 40 \text{ mm})$ :** resistenza di snervamento  $f_y$  per spessori  $\leq 40 \text{ mm}$ . [daN/cm<sup>2</sup>]

**$f_y(s > 40 \text{ mm})$ :** resistenza di snervamento  $f_y$  per spessori  $> 40 \text{ mm}$ . [daN/cm<sup>2</sup>]

**$f_u(s \leq 40 \text{ mm})$ :** resistenza di rottura per trazione  $f_u$  per spessori  $\leq 40 \text{ mm}$ . [daN/cm<sup>2</sup>]

**$f_u(s > 40 \text{ mm})$ :** resistenza di rottura per trazione  $f_u$  per spessori  $> 40 \text{ mm}$ . [daN/cm<sup>2</sup>]

Descrizione	Tipo	$f_y(s \leq 40 \text{ mm})$	$f_y(s > 40 \text{ mm})$	$f_u(s \leq 40 \text{ mm})$	$f_u(s > 40 \text{ mm})$
S235	S235	2350	2150	3600	3600