



GENNAIO 2025

GREEN FROGS PARMA S.R.L.

IMPIANTO AGRIVOLTAICO AVANZATO

“PARMA”

**COMUNI DI MONTECHIARUGOLO E
TRAVERSETOLO (PR)**

Montefarfa

PROVVEDIMENTO AUTORIZZATORIO UNICO
REGIONALE - art. da 15 a 21 della L.R. 4/2018

ELABORATO R08

COMPUTO METRICO DISMISSIONE

Progettista

Corrado Pluchino / Ord. Ing. Milano A27174

Coordinamento

Sara Zucca

Codice elaborato

*3162_6252_PA_PAUR_R08_Rev0_Computo metrico
dismissione.docx*

Memorandum delle revisioni

Cod. Documento	Data	Tipo revisione	Redatto	Verificato	Approvato
3162_6252_PA_PAUR_R08_Rev0_Computo metrico dismissione.docx	01/2025	Prima emissione	G.d.L.	S.Zucca	L.Conti

Gruppo di lavoro

Nome e cognome	Ruolo nel gruppo di lavoro	N° ordine
Laura Maria Conti	Direzione Tecnica	Ordine Ing. Pavia 1726
Riccardo Festante	Responsabile commerciale	
Corrado Pluchino	Responsabile Tecnico Operativo	Ord. Ing. Milano A27174
Sara Zucca	Architetto - Project Manager	
Fabio Lassini	Ingegnere Idraulico	Ordine Ing. Milano A29719
Andrea Delussu	Ingegnere Elettrico	
Matthew Piscedda	Esperto in discipline elettriche	
Michele Dessì	Ingegnere Elettrico	
Fabio Bonelli	Naturalista	
Andrea Mastio	Ingegnere Ambientale	



INDICE

1. PREMESSA	4
1.1 SCOPO DEL DOCUMENTO	6
2. DESCRIZIONE DEL PROGETTO	7
2.1 INQUADRAMENTO DEL SITO	7
2.1.1 Inquadramento Territoriale	7
2.1.2 Inquadramento Catastale	11
2.1.3 Inquadramento Normativo	12
2.1.4 Dati generali del progetto	14
3. COMPUTO METRICO DISMISSIONE	16

1. PREMESSA

Il progetto prevede la realizzazione di un impianto solare agrivoltaico di tipo avanzato all'interno di un'area recintata di circa 19,2 ettari nei territori comunali di Montechiarugolo e Traversetolo, in provincia di Parma (PR), di potenza nominale pari a 15,81 MW.

La società proponente è la GREEN FROGS PARMA s.r.l., con sede legale in via Fratelli Cairoli 2, 25122, Brescia (BS), la quale in considerazione della complessità del progetto e della sensibilità del territorio di riferimento, ha deciso di presentare volontariamente il progetto in Valutazione di Impatto Ambientale, al fine di valutare approfonditamente gli eventuali impatti del progetto sul territorio e tutte le componenti ambientali.

Il progetto risponde alla necessità di produrre energia rispettando, al contempo, l'esigenza, ormai da tempo sentita sia a livello nazionale sia internazionale, di una maggiore sostenibilità ambientale delle attività economiche. Nel caso specifico, si fa riferimento all'impiego privilegiato di risorse energetiche rinnovabili, ottenute mediante tecnologie produttive poco impattanti sull'ambiente, ovvero caratterizzate da emissioni contenute di inquinanti e calore.

L'impianto in esame sarà eseguito in regime "agrivoltaico", in modo da produrre energia elettrica "zero emission" da fonti rinnovabili attraverso un sistema integrato che permetta di preservare l'attività agricola presente nel territorio, garantendo un modello eco-sostenibile che fornisca energia pulita e prodotti sani da agricoltura biologica.

Il D. Lgs. n. 199 dell'8 novembre 2021 "Attuazione della direttiva (UE) 2018/2001 del Parlamento europeo e del Consiglio, dell'11 dicembre 2018, sulla promozione dell'uso dell'energia da fonti rinnovabili", con l'obiettivo di accelerare il percorso di crescita sostenibile del Paese, reca le disposizioni in materia di energia da fonti rinnovabili, in coerenza con gli obiettivi europei di decarbonizzazione del sistema energetico al 2030 e di completa decarbonizzazione al 2050.

Al fine, pertanto, di permettere alle regioni e Province Autonome l'individuazione delle aree idonee all'installazione della potenza eolica e fotovoltaica indicata nel PNIEC, il D. Lgs. 199/2021 fornisce le modalità per minimizzare il relativo impatto ambientale e la massima porzione di suolo occupabile dai suddetti impianti per unità di superficie, nonché dagli impianti a fonti rinnovabili di produzione di energia elettrica già installati e le superfici tecnicamente disponibili.

Inoltre, il recente Testo Unico FER - Decreto Legislativo 25 novembre 2024, n. 190, entrato in vigore il 30/12/2024, integra e semplifica ulteriormente il quadro normativo, introducendo disposizioni specifiche per l'autorizzazione e la realizzazione di impianti agrivoltaici avanzati come quello in esame.

Tuttavia, poiché il termine di 180 giorni per l'adeguamento delle regioni e degli enti locali ai principi del Testo Unico FER non è ancora decorso, in questa fase si applica la disciplina previgente. Nonostante ciò, è importante sottolineare che il progetto in esame rispetta pienamente sia le normative previgenti che i principi e le disposizioni del nuovo Testo Unico FER, garantendo la conformità alle migliori pratiche di sostenibilità ambientale e amministrativa.

L'area su cui si prevede di installare l'agrivoltaico avanzato risponde ai requisiti di cui all'art. 20 "Disciplina per l'individuazione di superfici e aree idonee per l'installazione di impianti a fonti rinnovabili", comma 8, lett. c-ter) punti 1 e 2 del summenzionato Decreto 199 del 2021, e si qualifica inoltre come idonea secondo le disposizioni aggiornate del Testo Unico FER, così come evidenziato all'articolo 3 comma 3:

"È fatta salva l'individuazione delle aree ai sensi dell'articolo 20 del decreto legislativo 8 novembre 2021, n. 199."

Idoneità dell'area ai sensi dell'art 20 comma 8 lett. c-ter) n.1

L'area in esame rientra tra le aree ex lege idonee per la realizzazione di impianti fotovoltaici ai sensi dell'art. 20, comma 8, lett. c-ter n. 1, D.lgs. 199/2021 secondo cui sono considerate aree idonee, in assenza di vincoli della parte seconda del codice dei beni culturali e del paesaggio, di cui al decreto

legislativo 22 gennaio 2004, n. 42: “le aree classificate agricole, racchiuse in un perimetro i cui punti distino non più di 500 metri da zone a destinazione industriale, artigianale e commerciale, compresi i siti di interesse nazionale, nonché le cave e le miniere”.

Infatti, nel caso di specie, l’intera area di impianto si trova a una distanza inferiore a 500 metri da una zona classificata, sulla base degli strumenti urbanistici attualmente vigenti, come a uso per attività produttiva (industriale e artigianale) e commerciale, e dunque rientra all’interno delle aree idonee prevista dall’art. 20, comma 8, lett. c-ter n. 1, D.lgs. 199/2021.

Ciò chiarito, è bene segnalare che il divieto previsto dall’art. 5 del D.L. n. 63/2024 (c.d. D.L. Agricoltura) di realizzazione di impianti fotovoltaici a terra in alcune aree agricole, tra cui anche le aree di cui all’art. 20, comma 8, lett. c-ter n. 1, D.lgs. 199/2021, è riferito esclusivamente agli impianti fotovoltaici e non agli impianti agrivoltaici. Pertanto, nel caso di specie, il predetto divieto non trova applicazione, posto che la Società non intende realizzare un semplice impianto fotovoltaico, bensì un impianto agrivoltaico avanzato. A ciò si aggiunga che l’impianto agrivoltaico che si intende realizzare – come precisato anche dalla giurisprudenza consolidata sul punto (v. Consiglio di Stato n. 8029/2023) si differenzia rispetto un impianto fotovoltaico classico, considerato che - diversamente da quest’ultimo - adotta soluzioni volte a preservare lo svolgimento e la continuità dell’attività agricola sull’area interessata dall’intervento.

Idoneità dell’area ai sensi dell’art 20 comma 8 lett. c-ter) n.2

In ogni caso, l’area interessata dalla realizzazione dell’impianto rientra anche tra le aree idonee ex lege previste dall’art. 20, comma 8, lett. c-ter n. 2, D.lgs. 199/2021 secondo cui sono considerate aree idonee per la realizzazione degli impianti fotovoltaici, in assenza di vincoli della parte seconda del codice dei beni culturali e del paesaggio, di cui al decreto legislativo 22 gennaio 2004, n. 42: *“le aree interne agli impianti industriali e agli stabilimenti, questi ultimi come definiti dall’articolo 268, comma 1, lettera h), del decreto legislativo 3 aprile 2006, n. 152, nonché le aree classificate agricole racchiuse in un perimetro i cui punti distino non più di 500 metri dal medesimo impianto o stabilimento”*.

Ciò posto, nel caso di specie l’area agricola interessata dalla realizzazione dell’impianto si trova racchiusa in un perimetro i cui punti distino non più di 500 metri da uno stabilimento denominato “Azienda Agricola Drugolo S.r.l.” riguardante un allevamento di suini. Come già citato precedentemente, quindi, il divieto di installazione di impianti fotovoltaici con moduli a terra previsto dall’art. 5 del D.L. Agricoltura non riguarda le aree agricole idonee ai sensi dell’art. 20, comma 8, lett. c-ter n. 2, D.lgs. 199/2021 e, pertanto, in tali aree ne è consentita la realizzazione senza alcun tipo di limitazione.

Il progetto rispetta inoltre i requisiti riportati all’interno delle “Linee Guida in materia di Impianti Agrivoltaici” in quanto la superficie minima per l’attività agricola è pari al 96,3% mentre la LAOR (Land Area Occupation Ratio), che determina la percentuale di superficie ricoperta dai moduli, è pari al 34,8 %, garantisce la produzione sinergica di energia elettrica e prodotti agricoli, adotta soluzioni integrate innovative con moduli elevati da terra (altezza minima superiore ai 2,10 m) e rispetta altresì i requisiti in termini di monitoraggio e rispetta quindi i parametri necessari per poter essere definito “agrivoltaico avanzato”.

Il progetto verrà connesso alla rete MT (15 kV) di e-distribuzione fino alla cabina primaria denominata CP Montechiarugolo a circa 6 km dall’impianto in progetto. La STMG è identificata dal codice di tracciabilità 381295977. La richiesta è stata effettuata per lotto di impianti di produzione, e in particolare il lotto totale sarà suddiviso in 2 impianti di potenza pari a 5612,00 kW e 8418,00 kW, con la realizzazione di n. 2 cabine di consegna.



1.1 SCOPO DEL DOCUMENTO

Il presente documento costituisce il **computo metrico estimativo di dismissione** dell'impianto fotovoltaico, è stato redatto con la principale finalità di stimare il procedimento di smontaggio e recupero materiali dell'opera. Per maggiori dettagli relativi piano di dismissione si rimanda all'elaborato specifico *3162_6252_PA_PAUR_R04_Rev0_Piano di dismissione*.

2. DESCRIZIONE DEL PROGETTO

2.1 INQUADRAMENTO DEL SITO

2.1.1 Inquadramento Territoriale

Il progetto in esame è ubicato nei comuni di Traversetolo e Montechiarugolo, in provincia di Parma (PR), a circa 5 km in direzione sud-ovest dal centro abitato di Montechiarugolo e circa 4,5 km in direzione nord-est da Traversetolo.

L'area oggetto di studio si trova in agro comunale, a nord della Azienda agricola denominata “Drugolo” e ospita l'impianto agrivoltaico avanzato. In Figura 2.1 viene evidenziato in rosso l'area totale di proprietà dell'azienda Drugolo, di cui solo una porzione è interessata dall'impianto in progetto. Le opere previste, infatti, si inseriscono all'interno di un'area recintata di superficie pari a 19,2 ettari (linea blu). Il cavidotto di connessione che collega l'impianto agrivoltaico alla cabina primaria denominata “Montechiarugolo” si estende per circa 6 km, sarà previsto interrato e percorrerà unicamente la pubblica via. Per il funzionamento dell'impianto, e-distribuzione, ente gestore dell'energia elettrica, ha richiesto il posizionamento di una cabina di sezionamento lungo il percorso del cavidotto e la stessa è stata prevista, come da STMG, nella posizione indicata in figura ricadente nel comune di Montechiarugolo.

Di seguito viene mostrata la localizzazione su base ortofoto dell'area in cui ricadono le opere di progetto:



Figura 2.1: Localizzazione dell'impianto

La rete stradale, illustrata dalla figura successiva, che circonda l'area di progetto è costituita:

- a nord, dalla Strada dei Mulini, una strada locale extraurbana;
- a ovest dalla via Stradazza e più distante, la SP16;
- a sud dalla via del Parma.

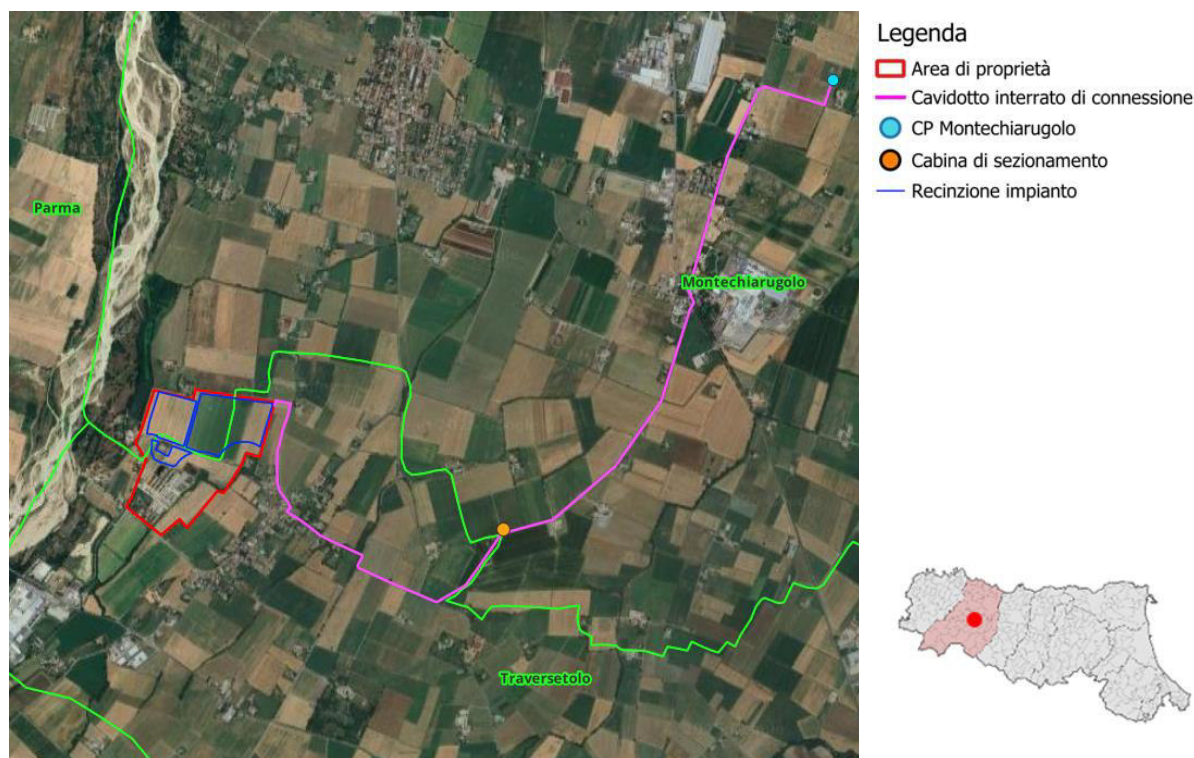

Figura 2.2: Principale viabilità della zona

All'interno dell'area di proprietà sono presenti dei fabbricati di proprietà dell'Azienda Agricola Drugolo. La superficie imputata per la realizzazione dell'agrivoltaico avanzato risulta pianeggiante e attualmente impiegata principalmente per la coltivazione di pomodori e grano duro. Di seguito si riportano alcune fotografie del territorio di riferimento.



Figura 2.3: Indicazione punti di presa fotografica

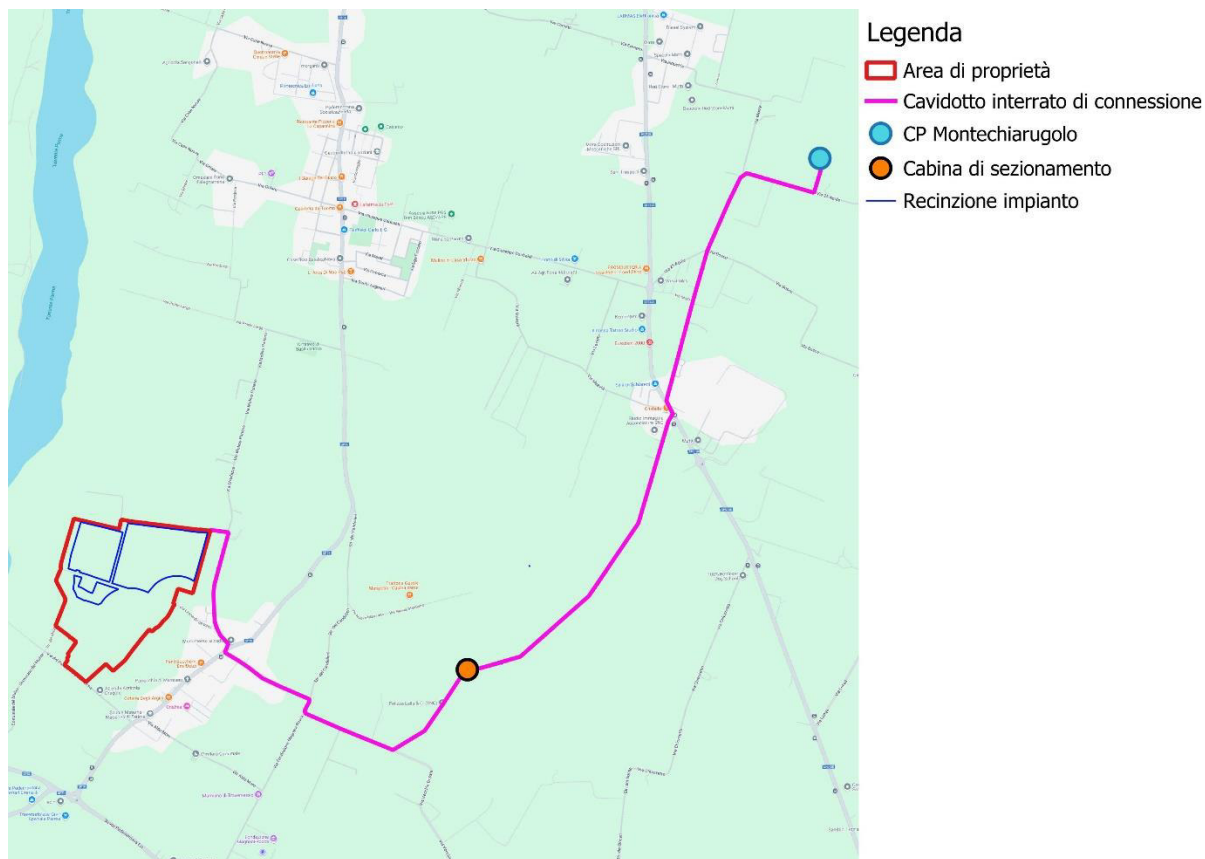

Figura 2.4: Foto n.1

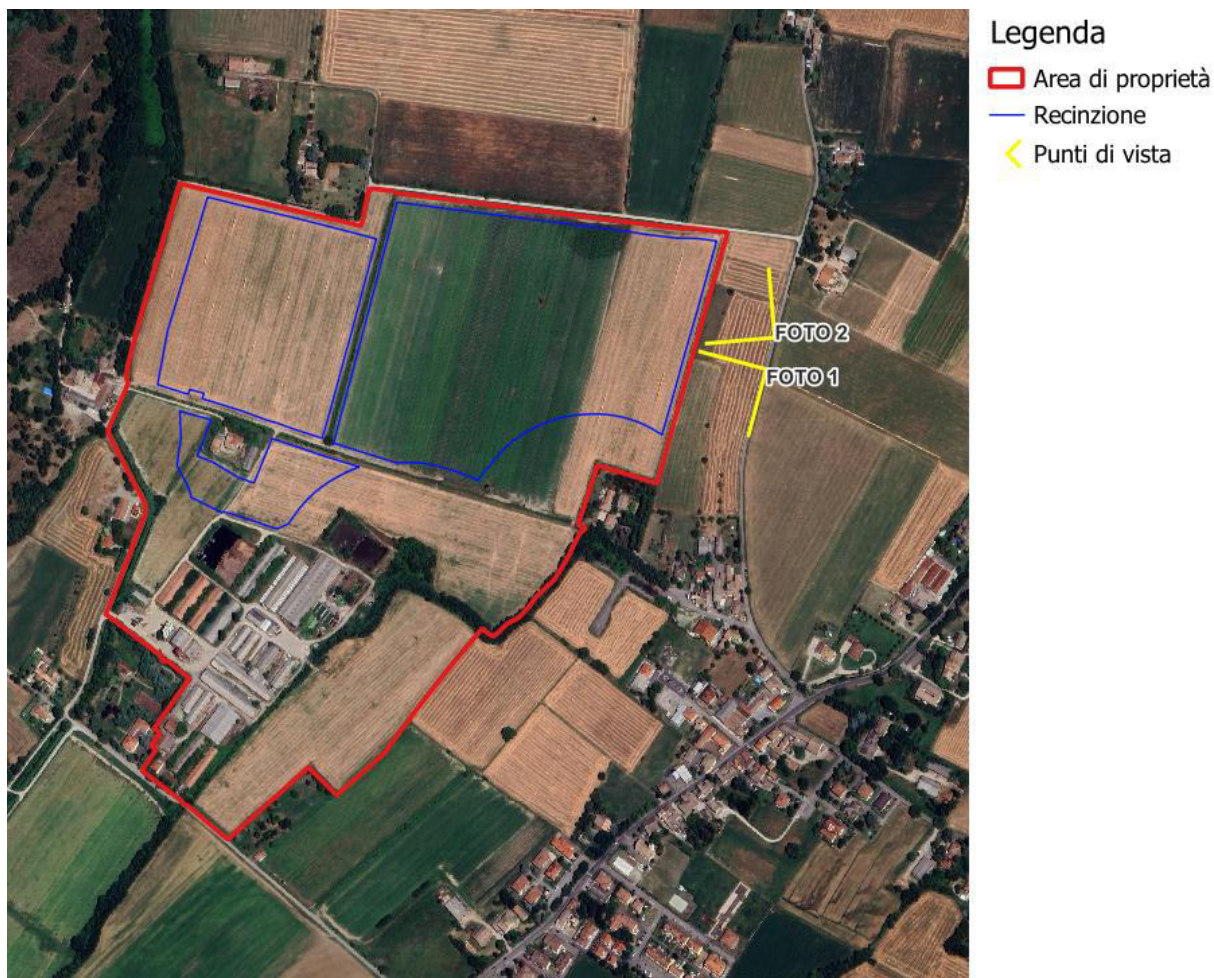

Figura 2.5: Foto n.2



Figura 2.6: Panoramica del territorio di riferimento

2.1.2 Inquadramento Catastale

Le aree oggetto di studio sono censite al catasto terreni dei comuni di Traversetolo e Montechiarugolo (PR). Si riporta di seguito l'elenco delle particelle contrattualizzate e l'inquadramento catastale del sito.

Tabella 2.1: Inquadramento catastale del sito

COMUNE	FOGLIO	PARTICELLE	PRESENZA IMPIANTO
Montechiarugolo	43	5	SI
Montechiarugolo	43	7	SI
Montechiarugolo	43	8	SI
Montechiarugolo	43	28	SI
Traversetolo	2	5	SI
Traversetolo	2	45	NO
Traversetolo	2	61	NO
Traversetolo	2	64	NO
Traversetolo	2	82	NO
Traversetolo	2	87	NO
Traversetolo	2	95	SI
Traversetolo	2	96	SI
Traversetolo	2	97	SI
Traversetolo	2	150	NO
Traversetolo	2	284	NO
Traversetolo	2	287	SI



Figura 2.7: Inquadramento catastale

Si rimanda agli elaborati Piano Particellare "3162_6252_PA_PAUR_R23_Rev0_Piano particellare impianto" e "3162_6252_PA_PAUR_T05_Rev0_Inquadramento Catastale" per ulteriori dettagli.

2.1.3 Inquadramento Normativo

Il recente Testo Unico FER - Decreto Legislativo 25 novembre 2024, n. 190, entrato in vigore il 30/12/2024, integra e semplifica ulteriormente il quadro normativo, introducendo disposizioni specifiche per l'autorizzazione e la realizzazione di impianti da fonti rinnovabili, come l'impianto agrivoltaico avanzato in esame.

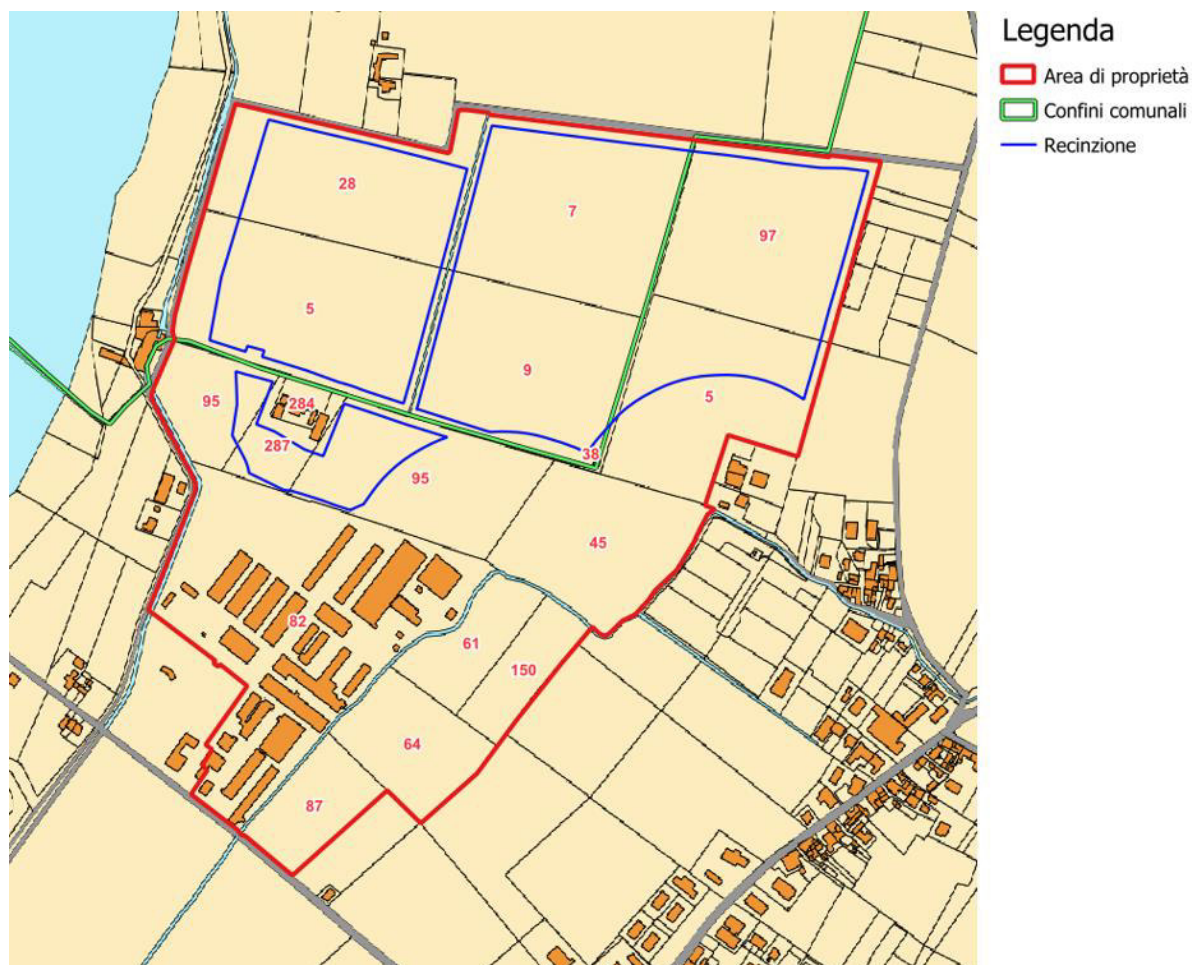
Come già descritto in premessa, si evidenzia che nonostante non siano ancora decorsi i 180 giorni per l'adeguamento delle regioni e degli enti locali ai principi del Testo Unico FER, l'area si qualifica comunque idonea secondo le disposizioni aggiornate del recente Testo Unico, così come evidenziato all'articolo 3 comma 3, che fa salva l'individuazione delle aree idonee definite dal D.lgs. 199/2021:

"È fatta salva l'individuazione delle aree ai sensi dell'articolo 20 del decreto legislativo 8 novembre 2021, n. 199."

Il Decreto legislativo n. 199 dell'8 novembre 2021 dà attuazione alla Direttiva (UE) 2018/2001 del Parlamento europeo e del Consiglio, dell'11 dicembre 2018 sulla promozione dell'uso dell'energia da fonti rinnovabili ha l'obiettivo di accelerare il percorso di crescita sostenibile del Paese, recando disposizioni in materia di energia da fonti rinnovabili, in coerenza con gli obiettivi europei di decarbonizzazione del sistema energetico al 2030 e di completa decarbonizzazione al 2050. Il D.lgs.

definisce gli strumenti, i meccanismi, gli incentivi e il quadro istituzionale, finanziario e giuridico, necessari per il raggiungimento degli obiettivi di incremento della quota di energia da fonti rinnovabili al 2030, in attuazione della direttiva (Ue) 2018/2001 e nel rispetto dei criteri fissati dalla legge 22 aprile 2021, n. 53.

Si ribadisce inoltre che, in sede di individuazione delle superfici e delle aree idonee per l'installazione di impianti a fonti rinnovabili, devono essere rispettati i principi della minimizzazione degli impatti sull'ambiente, sul territorio, sul patrimonio culturale e sul paesaggio, fermo restando il vincolo del raggiungimento degli obiettivi di decarbonizzazione al 2030 e tenendo conto della sostenibilità dei costi correlati al raggiungimento di tale obiettivo.

Come già detto anche in premessa, l'area sulla quale si intende realizzare l'impianto si qualifica come "area idonea" ex lege sia ai sensi dell'art 20, comma 8, lett. c-ter n. 1), D.lgs. 199/2021 e anche ai sensi dell'art 20, comma 8, lett. c-ter n. 2), D.lgs. 199/2021, così come dalla Delibera di Giunta regionale n. 125 del 23 maggio 2023 (al paragrafo 1, punto 2.2) che riprende le indicazioni già definite dal sopra citato decreto legislativo.

L'immagine seguente riporta la localizzazione dell'area rispetto sia alla zona con destinazione industriale che allo stabilimento industriale dell'azienda Drugolo presente a sud dell'area di proprietà.



Figura 2.8: Stralcio tav.1 territorio comunale del RUE di Traversetolo – Buffer dalla zona con destinazione industriale e dallo stabilimento Drugolo

L'area di progetto ricade in parte in "Aree per funzioni produttive isolate in territorio rurale (art.11.12) ed in parte in "Ambiti ad alta vocazione produttiva agricola 11.1.1), rientrando per definizione tra le aree idonee definite dall'articolo 20 del decreto legislativo citato precedentemente, in quanto aree agricole situate in un buffer di 500 m da zona industriale e dal vicino stabilimento produttivo.

In aggiunta, la stessa Delibera di Giunta regionale n. 125 del 23 maggio 2023 prevede che nelle aree idonee interessate da coltivazioni certificate, e in quelle dove non sono ancora trascorsi 3 anni dalla loro dismissione, siano ammessi esclusivamente impianti agrivoltaici avanzati. Pertanto, accertata la coltivazione del "panico da foraggio" nell'anno 2022 su parte dei terreni di proprietà sui quali si prevede di realizzare il progetto in esame e non decorsi ancora tre anni dalla dismissione di tali coltivazioni, l'impianto agrivoltaico previsto è di tipo avanzato.

Il panico da foraggio infatti ricade all'interno delle colture certificate individuate nella delibera della giunta regionale dell'Emilia-Romagna numero 693 del 22/04/2024, facente parte della categoria "foraggi prodotti nella zona d'origine del formaggio DOP Parmigiano-Reggiano, individuati nel Disciplinare di produzione approvato con Regolamento (UE) n. 794/2011 e successive modifiche".

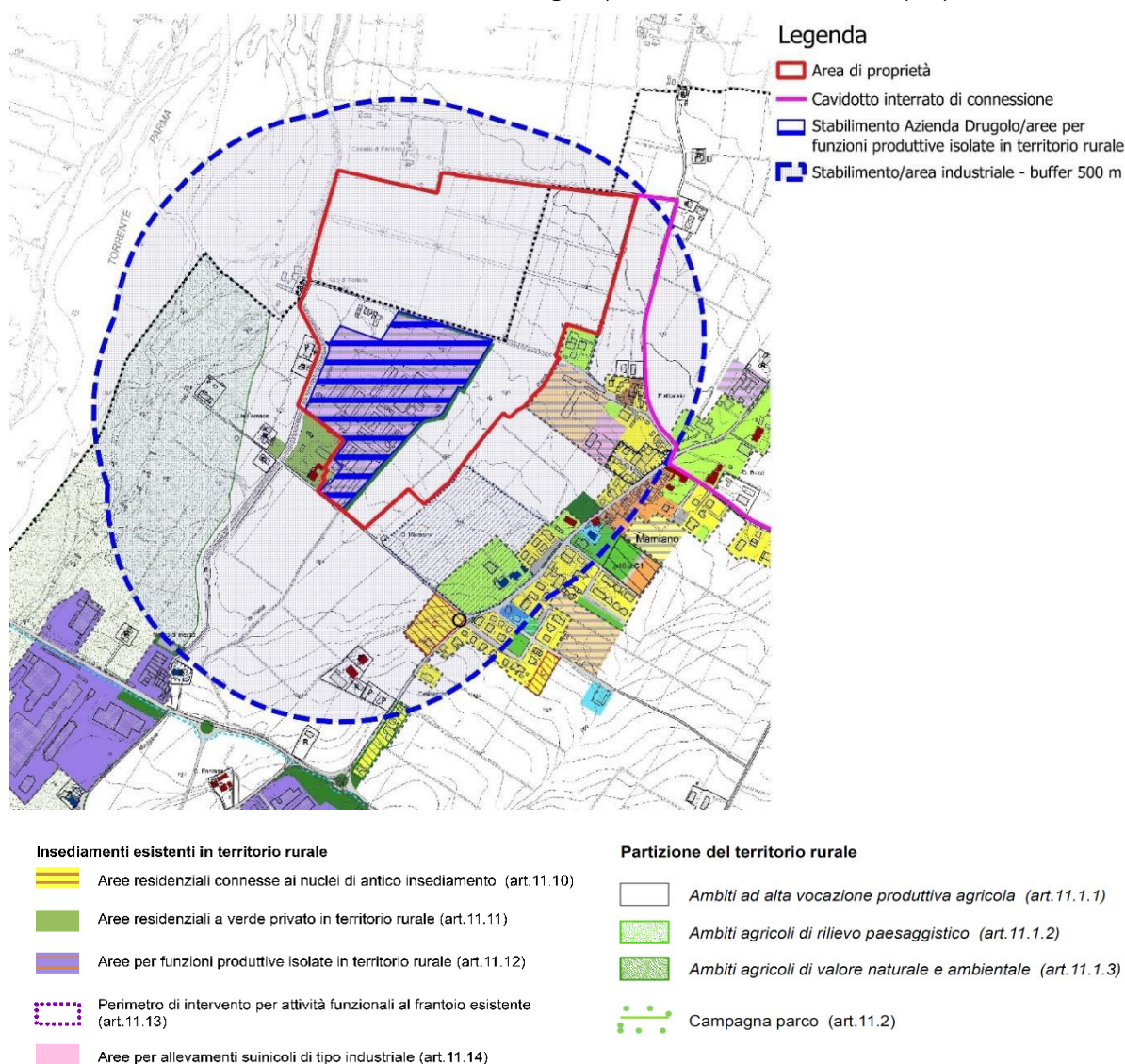
In ragione di quanto esposto, il presente progetto è stato configurato nella tipologia di agrivoltaico avanzato.

2.1.4 Dati generali del progetto

Nella tabella seguente sono riepilogate in forma sintetica le principali caratteristiche tecniche dell'impianto di progetto.

Tabella 2.2: Dati di progetto

PARAMETRO	DESCRIZIONE	
Proponente	GREEN FROGS PARMA s.r.l.	
Luogo di installazione	Montechiarugolo e Traversetolo (PR)	
Denominazione impianto	Parma	
Potenza di picco (MW _p)	15,81 MWp	
Informazioni generali del sito:	Sito ben raggiungibile, caratterizzato da strade esistenti asfaltate, idonee alle esigenze legate alla realizzazione dell'impianto e di facile accesso. La morfologia è regolare.	
Connessione:	Interfacciamento alla rete mediante soggetto privato nel rispetto delle norme CEI	
Tipo strutture di sostegno:	Strutture metalliche in acciaio zincato tipo Tracker infisse a terra su pali	
Inclinazione piano dei moduli (tilt)	+55°/-55°	
Pitch (m):	5.5 m	
Azimut di installazione	0°	
Power station	n. 10 power station	
Cabina di Consegna	n. 2	
Cabina Utente	n. 2	
Rete di collegamento	15 kV	
Coordinate POD (punto di allaccio cavidotto MT):	Cabina 1.1	Cabina 1.2
	Altitudine media 155 m s.l.m. [WGS84/ UTM Zone 32N] X: 606536,30 m Y: 4948473,65 m	Altitudine media 155 m s.l.m. [WGS84/ UTM Zone 32N] X: 60653359 m Y: 4948463,06 m



PARAMETRO	DESCRIZIONE
Cabina di sezionamento	n.1
	Altitudine media 146 m s.l.m.
	[WGS84/ UTM Zone 32N]
	X: 607874,75 m Y: 4947788,27 m



3. COMPUTO METRICO DISMISSIONE

COMUNE DI MONTECHIARUGOLO
PROVINCIA DI PARMA

pag. 1

COMPUTO METRICO

OGGETTO: IMPIANTO AGRIVOLTAICO AVANZATO
"PARMA"
COMUNI DI MONTECHIARUGOLO E TRAVERSETOLO (PR)

COMMITTENTE: GREEN FROGS PARMA S.R.L.

Data, 24/01/2025

IL TECNICO

Num.Ord. TARIFFA	DESIGNAZIONE DEI LAVORI	DIMENSIONI				Quantità	IMPORTI	
		par.ug.	lung.	larg.	H/peso		unitario	TOTALE
	R I P O R T O							
	<u>LAVORI A CORPO</u>							
	DISMISSIONE IMPIANTO FTV (SpCat 2)							
	Allestimento ed organizzazione delle aree di cantiere (Cat 1)							
1 E04.001.005. d	Estintore a polvere, omologato secondo la normativa vigente, con valvola a pulsante, valvola di sicurezza a molla e manometro di indicazione di carica, dotato di sistema di control ... te valvola di non ritorno a monte del manometro, escluso eventuale supporto da pagare a parte: da kg 6, classe 55A-233BC N.5 Estintori per sezione	5,00			3,000	15,00		
	SOMMANO cad					15,00	122,70	1'840,50
2 F01.025.005. a	Recinzione provvisoria modulare da cantiere in pannelli di altezza 20 mm e larghezza 3.500 mm, con tamponatura in rete elettrosaldata con maglie da 35 x 250 mm e tubolari laterali ... i con collare, comprese aste di controventatura: allestimento in opera e successivo smontaggio e rimozione a fine lavori Recinzione area di lavoro e deposito materiale	1,00	3000,00			3'000,00		
	SOMMANO m					3'000,00	1,34	4'020,00
3 F01.022.005. a	Utilizzo di box prefabbricato con struttura costituita da profili metallici, tamponamento e copertura in pannelli autoportanti sandwich in lamiera interna ed esterna e coibente cen ... anutenzione e pulizia. Dimensioni larghezza x lunghezza x altezza: 240 x 270 x 240 cm - per i primi 30 giorni lavorativi n.4 Baracche per uso uffici, deposito, mensa					4,00		
	SOMMANO cad					4,00	201,62	806,48
4 F01.022.005. b	Utilizzo di box prefabbricato con struttura costituita da profili metallici, tamponamento e copertura in pannelli autoportanti sandwich in lamiera interna ed esterna e coibente cen ... larghezza x lunghezza x altezza: 240 x 270 x 240 cm - ogni 30 giorni lavorativi aggiuntivi rispetto al sottoarticolo a) n. 4 Baracche per uso uffici, deposito, mensa per successivi 10 mesi il primo	4,00	10,00			40,00		
	SOMMANO cad					40,00	37,17	1'486,80
5 F01.022.045	Bagno chimico realizzato in polietilene, delle dimensioni di 100 x 100 cm, altezza 200 cm, con griglie per aerazione, tetto di materiale semitrasparente, porta con chiusura a molla ... stema di ventilazione, compresi trasporto in loco e servizio settimanale di assistenza, prezzo per ogni mese di utilizzo n. 6 bagni chimici per 10 mesi					60,00		
	SOMMANO cad					60,00	131,79	7'907,40
	Smontaggio moduli fotovoltaici dalla struttura di sostegno (Cat 2)							
6 F01.064.005. a	Trabattello mobile prefabbricato in tubolare di lega, completo di piani di lavoro, botole e scale di accesso ai piani, protezioni e quanto altro previsto dalle norme vigenti, compr ... gli oneri di montaggio, smontaggio e ritiro a fine lavori, valutato per ogni mese di utilizzo: per altezze fino a 3,6 m Trabattello per smontaggio moduli fotovoltaici - n.5 trabattelli per 4 mesi	5,00			4,000	20,00		
	SOMMANO cad					20,00	70,64	1'412,80
	A R I P O R T A R E							17'473,98

Num.Ord. TARIFFA	DESIGNAZIONE DEI LAVORI	DIMENSIONI				Quantità	IMPORTI	
		par.ug.	lung.	larg.	H/peso		unitario	TOTALE
	R I P O R T O							17'473,98
7 F01.064.005. c	Trabattello mobile prefabbricato in tubolare di lega, completo di piani di lavoro, botole e scale di accesso ai piani, protezioni e quanto altro previsto dalle norme vigenti, compr ... i di montaggio, smontaggio e ritiro a fine lavori, valutato per ogni mese di utilizzo: per altezze da 3,6 m fino a 5,4 m Trabattello per smontaggio strutture moduli fotovoltaici - n.5 trabattelli per 6 mesi	5,00			6,000	30,00		
	SOMMANO cad					30,00	117,58	3'527,40
	Rimozione linee elettriche interne dell'impianto (Cat 4)							
8 E.001.003.b	Scavo a sezione obbligata, eseguito con mezzi meccanici, fino alla profondità di 2 m, compresi l'estrazione e l'aggetto di eventuali acque, fino ad un battente massimo di 20 cm, il ... i (calcareniti, tufo, pietra crosta, puddinghe, argilla compatta e assimilabili) scavabili con mezzi meccanici Rimozione delle linee elettriche interne al campo Sezione Tipo 1 terna Rimozione delle linee elettriche interne al campo Sezione Tipo 2 terne Rete di Terra	1,00 1,00 1,00	1895,00 1095,00 3590,00	0,900 1,230 0,500	0,900 0,900 0,900	1'534,95 1'212,17 1'615,50		
	SOMMANO mc					4'362,62	13,95	60'858,55
9 E.002.007.d	Demolizione di struttura in calcestruzzo di qualsiasi forma o spessore, compreso l'avvicinamento al luogo di deposito provvisorio in attesa del trasporto allo scarico: armato, eseguita con l'ausilio di mezzi meccanici Demolizione opere in c.a. (magrone e fondazioni cabine)					265,25		
	SOMMANO mc					265,25	92,76	24'604,59
	Smontaggio moduli fotovoltaici dalla struttura di sostegno (Cat 2)							
10 NP.08	AUTOGRU TELESOPICA AUTOCARRATA compresi il conducente/operatore, consumi di carburante e lubrificanti, ricambi, manutenzione, assicurazione e bollo con braccio fino a 32 m e portata 40 t Autogrù per movimentazione pannelli - 1 ora al giorno per 36 giorni	1,00			36,000	36,00		
	SOMMANO ora					36,00	131,38	4'729,68
	Rimozione locali prefabbricati e cabine elettriche (Cat 5)							
11 NP.08	AUTOGRU TELESOPICA AUTOCARRATA compresi il conducente/operatore, consumi di carburante e lubrificanti, ricambi, manutenzione, assicurazione e bollo con braccio fino a 32 m e portata 40 t Autogrù per smontaggio cabine a servizio impianto fotovoltaico - n. 18 cabine elettriche - n.2 giorni/cabina	18,00			2,000	36,00		
	SOMMANO ora					36,00	131,38	4'729,68
12 N04.001.005. g	Autocarro con cassone ribaltabile, compresi conducente, carburante e lubrificante, per ogni ora di effettivo esercizio: autoarticolati o motrici a doppia trazione 4 assi fino a 29 t Autocarro per trasporto in discarica moduli fotovoltaici - 2 ore al giorno per 180 giorni	2,00		180,000		360,00		
	SOMMANO ora					360,00	101,03	36'370,80
13 N04.001.005. g	Autocarro con cassone ribaltabile, compresi conducente, carburante e lubrificante, per ogni ora di effettivo esercizio: autoarticolati o motrici a doppia trazione 4 assi fino a 29 t							
	A R I P O R T A R E							152'294,68

Num.Ord. TARIFFA	DESIGNAZIONE DEI LAVORI	DIMENSIONI				Quantità	IMPORTI	
		par.ug.	lung.	larg.	H/peso		unitario	TOTALE
	R I P O R T O							152'294,68
	trasporto andata e ritorno del mini escavatore					6,00		
	SOMMANO ora					6,00	101,03	606,18
14 N04.004.020. e	Escavatore compresi operatore, carburante e lubrificante, per ogni ora di effettivo esercizio: peso da 32 a 37 t demolizione basamenti cabinati, n. l gg/cabina	18,00		8,000		144,00		
	SOMMANO ora					144,00	142,08	20'459,52
	Rimozione linee elettriche interne dell'impianto (Cat 4)							
15 N04.001.005. g	Autocarro con cassone ribaltabile, compresi conducente, carburante e lubrificante, per ogni ora di effettivo esercizio: autoarticolati o motrici a doppia trazione 4 assi fino a 29 t Autocarro per trasporto in discarica cabine a servizio impianto fotovoltaico - n. 18 cabine - 2 h/cabina	2,00	18,00			36,00		
	SOMMANO ora					36,00	101,03	3'637,08
16 E.001.035.a	Oneri per esecuzione di analisi dei rifiuti. materiale edile inerte in genere					80,00		
	SOMMANO cad					80,00	470,00	37'600,00
17 E.001.031	Trasporto con qualunque mezzo a discarica autorizzata di materiale di risulta di qualunque natura e specie purché esente da amianto, anche se bagnato, fino ad una distanza di km 10 ... pianamento e l'eventuale configurazione del materiale scaricato, con esclusione degli oneri di conferimento a discarica. Trasporto a discarica dei materiali di risulta dalle demolizioni - calcestruzzo Vedi voce n° 9 [mc 265.25] Trasporto a discarica dei materiali di risulta dalle demolizioni - componenti elettriche					265,25		
						150,00		
	SOMMANO mc					415,25	12,50	5'190,63
18 NP.05	Compenso alle discariche autorizzate e realizzate secondo il DLgs 13 gennaio 2003, n. 36, per conferimento di materiale di risulta proveniente da scavi o demolizioni, escluso il co ... vo alla caratterizzazione del rifiuto: rifiuti ammissibili in discarica per rifiuti inerti (art. 5 DM 27 settembre 2010) Conferimento a discarica dei materiali di risulta dalle demolizioni - calcestruzzo (2 t/mc) *(par.ug.=2*265,25)	530,50				530,50		
	SOMMANO t					530,50	18,00	9'549,00
19 NP.06	Compenso alle discariche autorizzate e realizzate secondo il DLgs 13 gennaio 2003, n. 36, per conferimento di materiale di risulta proveniente da scavi o demolizioni, escluso il co ... i (art. 5 DM 27 settembre 2010) ma ammissibili in discarica per rifiuti non pericolosi (art. 6 e 7 DM 27 settembre 2010) Conferimento a discarica dei materiali di componenti elettriche (3.5 t/ mc) *(par.ug.=3,5*150)	525,00				525,00		
	SOMMANO t					525,00	100,00	52'500,00
	Smontaggio moduli fotovoltaici dalla struttura di sostegno (Cat 2)							
20	Qualificato edile							
	A R I P O R T A R E							281'837,09

Num.Ord. TARIFFA	DESIGNAZIONE DEI LAVORI	DIMENSIONI				Quantità	IMPORTI	
		par.ug.	lung.	larg.	H/peso		unitario	TOTALE
	R I P O R T O							281'837,09
NP.01	Operaio per smontaggio moduli - 0,05 h a modulo - n° 2 operai - moduli tot. 23952	23952,00	2,00		0,050	2'395,20		
	SOMMANO ora					2'395,20	26,64	63'808,13
	Smontaggio strutture di sostegno moduli e rimozione del fissaggio al suolo (Cat 3)							
21 NP.01	Qualificato edile							
	Smontaggio strutture sostegno moduli fotovoltaico - n° 2 operai per modulo - 0,20 h a struttura - strutture tot. 1023	2,00	0,20		1023,000	409,20		
	SOMMANO ora					409,20	26,64	10'901,09
22 NP.02	Specializzato edile							
	Smontaggio strutture di sostegno moduli fotovoltaici - n° 2 operai per modulo - 0,20 h a struttura	2,00	0,20		1023,000	409,20		
	SOMMANO ora					409,20	28,25	11'559,90
	Rimozione linee elettriche interne dell'impianto (Cat 4)							
23 NP.03	Rimozione di cavo flessibile unipolare con conduttore in rame, incluso l'onere per l'avvicinamento al luogo di deposito provvisorio nell'ambito del cantiere, escluso l'onere di carico, trasporto e scarico a discarica autorizzata: sezione 50 ÷ 95 mmq							
	Rimozione linee elettriche interne al campo - sez 185 mmq - peso 2000 Kg/km		9,00		2000,000	18'000,00		
	Rimozione linee elettriche di terra - sez 50 mmq - peso 670 kg/km		3,59		670,000	2'405,30		
	SOMMANO kg					20'405,30	1,24	25'302,57
24 NP.04	Rimozione di cavo rigido unipolare con conduttore in rame, incluso l'onere per l'avvicinamento al luogo di deposito provvisorio del cantiere, escluso l'onere di carico, trasporto e scarico a discarica autorizzata: sezione 50 ÷ 95 mmq							
	Cavi elettrici connessione - sez 400 mmq - peso 7800 kg/km		4,60		7800,000	35'880,00		
	SOMMANO kg					35'880,00	1,44	51'667,20
	Rimozione locali prefabbricati e cabine elettriche (Cat 5)							
25 NP.01	Qualificato edile							
	Operaio per rimozione cabine a servizio impianto fotovoltaico - n. 18 cabine - n. 2 operai/cabina per 2g/cabina *(H/peso=2*36)	18,00			72,000	1'296,00		
	SOMMANO ora					1'296,00	26,64	34'525,44
	Rinverdimenti (Cat 6)							
26 NP.07	Formazione del tappeto erboso su terreno agrario con praparaazione meccanica (pulizia dell'area, aratura/vangatura, erpicatura), con concimazione di fondo, semina manuale o meccanica ... mina, rullatura, escluso eventuale ammendante organico ed irrigazione, primo taglio incluso per superfici oltre 2.000 mq realizzazione prato - area recintata					192'395,49		
	A R I P O R T A R E					192'395,49		479'601,42

Num.Ord. TARIFFA	DESIGNAZIONE DEI LAVORI	D I M E N S I O N I				Quantità	I M P O R T I	
		par.ug.	lung.	larg.	H/peso		unitario	TOTALE
	R I P O R T O					192'395,49		479'601,42
	SOMMANO mq					192'395,49	1,85	355'931,66
						835'533,08		
	T O T A L E euro					835'533,08		

[illegible]

[illegible]

[illegible]

[illegible]