



MARZO 2026

OX2 ITALY SPV 2 S.r.l.

IMPIANTO AGRIVOLTAICO COLLEGATO ALLA RTN

POTENZA NOMINALE 167,06 MW

COMUNE DI CONSELICE (RA)

Montana

ELABORATO R09

DISCIPLINARE DESCRITTIVO E PRESTAZIONALE DEGLI ELEMENTI TECNICI

Progettista

Corrado Pluchino / Ord. Ing. Milano A27174

Coordinamento

Carlotta Di Mari / Ord. Ing. Siracusa A2445

Codice elaborato

*3342_6955_CNS_R09_Rev0_Disciplinare descrittivo e
prestazionale degli elementi tecnici.docx*

Montana S.p.A.

Via Angelo Carlo Fumagalli 6, 20143 Milano
Tel. +39 02 54 11 81 73 | Fax +39 02 54 12 98 90
Milano (Sede Certificata ISO) | Brescia | Palermo | Cagliari | Roma | Siracusa

C. F. e P. IVA 10414270156
Cap. Soc. 600.000,00 €
www.montanambiente.com



Memorandum delle revisioni

| Cod. Documento | Data | Tipo revisione | Redatto | Verificato | Approvato |
|---|---------|-----------------|------------------|-------------------|--------------------|
| 3342_6955_CNS_R09_Rev0_Disciplinare descrittivo e prestazionale degli elementi tecnici.docx | 03/2026 | Prima emissione | <i>L. Ghezzi</i> | <i>C. Di Mari</i> | <i>C. Pluchino</i> |

Visto

Il Direttore Tecnico
Alberto Angeloni

Gruppo di lavoro per l'elaborato

| Nome e cognome | Ruolo/Temi trattati | Ordine professionale |
|------------------|--------------------------------|-------------------------------------|
| Corrado Pluchino | Responsabile Tecnico Operativo | Ord. Ing. Milano A27174 |
| Carlotta Di Mari | Project Manager | Ord. Ing. Prov. SR n. 2445 – Sez. A |
| Lara Ghezzi | Ingegnere Ambientale | |

Montana S.p.A.

Via Angelo Carlo Fumagalli 6, 20143 Milano
Tel. +39 02 54 11 81 73 | Fax +39 02 54 12 98 90
Milano (Sede Certificata ISO) | Brescia | Palermo | Cagliari | Roma | Siracusa

C. F. e P. IVA 10414270156
Cap. Soc. 600.000,00 €
www.montanambiente.com



INDICE

| | |
|--|-----------|
| 1. PREMESSA | 5 |
| 1.1 DATI GENERALI DI PROGETTO | 6 |
| 2. STATO DI FATTO | 7 |
| 2.1 LOCALIZZAZIONE IMPIANTO | 7 |
| 2.1.1 Inquadramento territoriale | 7 |
| 2.1.2 Inquadramento catastale impianto | 8 |
| 3. STATO D PROGETTO | 10 |
| 3.1 CRITERI DI PROGETTAZIONE | 10 |
| 3.1 DISPONIBILITÀ DI CONNESSIONE | 10 |
| 3.2 LAYOUT DI IMPIANTO | 10 |
| 3.3 COMPONENTI DELL’IMPIANTO AGRIVOLTAICO | 15 |
| 3.4 DESCRIZIONE DELLE OPERE | 15 |
| 4. SPECIFICHE TECNICHE DELLE OPERE ELETTRICHE | 16 |
| 4.1 DESCRIZIONE CENTRALE AGRIVOLTAICA | 16 |
| 4.2 MODULI FOTOVOLTAICI | 17 |
| 4.2.1 Caratteristiche Elettriche e Meccaniche dei moduli fotovoltaici | 17 |
| 4.2.2 Dati costruttivi dei moduli identificati in progetto..... | 17 |
| 4.3 STRUTTURE DI SUPPORTO MODULI FOTOVOLTAICI (TRACKER) | 19 |
| 4.4 CABINE DI CAMPO | 20 |
| 4.5 INVERTER | 21 |
| 4.6 CABINE DI SMISTAMENTO | 22 |
| 4.7 QUADRO SERVIZI AUSILIARI | 23 |
| 4.8 CAVI DI POTENZA BT E MT | 23 |
| 4.9 PERFORMANCE DI IMPIANTO E MISURE DI IRRAGGIAMENTO | 24 |
| 4.9.1 Valutazione delle prestazioni degli impianti fotovoltaici in fase di avvio dell’impianto | 24 |
| 4.9.2 Valutazione delle prestazioni in energia..... | 24 |
| 4.9.3 Valutazione delle prestazioni in potenza..... | 25 |
| 4.10 NUOVI INDICATORI NORMALIZZATI DI PRESTAZIONI DI IMPIANTI FOTOVOLTAICI | 26 |
| 4.11 VERIFICA DELLE PRESTAZIONI IN CORRENTE CONTINUA DI UN GENERATORE FOTOVOLTAICO | 26 |
| 4.11.1 Misure dell’irraggiamento solare e della temperatura di lavoro dei moduli | 26 |
| 4.12 RETE DI TERRA E SOVRATENSIONI | 27 |
| 4.12.1 Sovratensioni | 28 |
| 4.13 ARCHITETTURA E CARATTERISTICHE SCADA DI CONTROLLO | 28 |
| 4.13.1 Cavi di controllo e TLC..... | 29 |
| 4.13.2 Monitoraggio ambientale | 29 |
| 4.14 SISTEMA DI SICUREZZA E ANTI INTRUSIONE | 30 |
| 4.15 IMPIANTI ILLUMINAZIONE | 31 |
| 5. SPECIFICHE TECNICHE OPERE STRUTTURALI | 32 |
| 5.1 ALLESTIMENTO CANTIERE | 32 |
| 5.2 MOVIMENTI A TERRA | 33 |
| 5.3 FONDAZIONI E STRUTTURE DI SUPPORTO MODULI | 33 |



| | |
|---|-----------|
| 5.4 FONDAZIONE CABINE | 34 |
| 5.5 MATERIALI OPERE IN C.A. | 34 |
| 5.5.1 Calcestruzzi..... | 34 |
| 5.5.2 Acciaio per calcestruzzo | 35 |
| 5.5.3 Acciaio per strutture | 35 |
| 5.5.4 Acciaio strutturale per unioni bullonate..... | 35 |
| 5.5.5 Copriferro | 36 |
| 5.6 RECINZIONE | 36 |
| 5.6.1 Cancelli di accesso | 36 |
| 5.7 VIABILITÀ INTERNA DI SERVIZIO | 37 |
| 5.8 SISTEMA ANTINCENDIO | 37 |
| 6. NORME E DOCUMENTAZIONE DI RIFERIMENTO | 39 |



1. PREMESSA

Il progetto in questione prevede la realizzazione, attraverso la società di scopo OX2 ITALY SPV 2 S.r.l., di un impianto solare agrivoltaico, nel territorio comunale di Conselice (RA), di potenza pari a 167,06 MW e potenza in immissione pari a 166 MW, distribuito su un'area catastale di circa 381,08 ha complessivi, di cui 283,61 ha recintati.

Il presente documento costituisce la **Disciplinare descrittivo e prestazionale degli elementi tecnici** del progetto in esame.

OX2 ITALY SPV 2 S.r.l., con sede in via Fabio Filzi 7, 20124 nel Comune di Milano (MI), Partita IVA 14525250966, di proprietà della Società OX2 HOLDING ITALY 1 AB, propone la realizzazione di un impianto agrivoltaico nel Comune di Conselice (RA). La società opera nel settore delle energie rinnovabili, promuovendo soluzioni sostenibili e innovative per la transizione energetica.

Il progetto in esame è in linea con quanto previsto dal: "Pacchetto per l'energia pulita (Clean Energy Package)" presentato dalla Commissione europea nel novembre 2016 contenente gli obiettivi al 2030 in materia di emissioni di gas serra, fonti rinnovabili ed efficienza energetica e da quanto previsto dal Decreto 10 novembre 2017 di approvazione della Strategia energetica nazionale emanato dal Ministro dello sviluppo economico, di concerto con il Ministro dell'ambiente e della tutela del territorio e del mare.

La tecnologia impiantistica prevede l'installazione di moduli fotovoltaici bifacciali che saranno installati su strutture tracker mediante palo fisso nel terreno.

Le strutture saranno posizionate in maniera da conferire in modo funzionale un carattere agrivoltaico all'impianto. I pali di sostegno delle strutture tracker sono posizionati distanti tra loro di 8 metri e si prevede l'impiego di strutture di supporto che garantiscono una altezza del modulo inclinato dal suolo di 2,10 m. Tale distanza è stata applicata per garantire la corretta integrazione fra pratiche agricole ed installazioni fotovoltaiche. Saranno utilizzate tipologie di strutture, in configurazione 1P composte rispettivamente da 12 (tipo 1) e 24 (tipo 2) moduli.

La corrente elettrica prodotta dai moduli fotovoltaici sarà convertita da continua ad alternata attraverso l'utilizzo di n. 452 inverter di stringa all'interno dell'impianto e verrà poi trasformata da BT a MT tramite l'installazione di n. 38 cabine di campo.

L'impianto agrivoltaico sarà allacciato, tramite cavo interrato con tensione a 132 kV, in uscita dalla Sottostazione Elettrica Utente (SSEU), e lunghezza complessiva pari 16,32 km alla Rete di Trasmissione Nazionale (RTN) su una nuova Stazione Elettrica (SE) della RTN a 380/132/36 kV da inserire in entrata – esce alla linea RTN a 380 kV "Ferrara Focomorto – Ravenna Canala" e alla linea RTN a 132 kV "Portomaggiore – Bando". Il progetto della nuova stazione elettrica "SE Portomaggiore" 380/132/36 kV, presentato dalla capofila del tavolo tecnico EG Dolomiti S.r.l., è stato benestariato da Terna e consiste nella realizzazione ex novo della stazione elettrica, per il collegamento della stessa alla RTN. L'opera sorgerà su un'area agricola situata a Est della Strada Statale SS16 e Ovest dalla Strada Provinciale SP48, nel Comune di Portomaggiore (FE).

La Stazione Elettrica Portomaggiore è stata autorizzata, congiuntamente ai raccordi in semplice terna a 380 kV sull'esistente elettrodotto Ferrara Focomorto – Ravenna Canala e ai raccordi in semplice terna a 132 kV sull'esistente elettrodotto Portomaggiore – Bando, dalla società EG Dante S.r.l. che ha ottenuto il provvedimento di compatibilità ambientale dal MASE in data 12/04/2024 e l'Autorizzazione Unica per la realizzazione e l'esercizio dell'impianto da ARPAE in data 14/06/2024 (n. DET-AMB-2024-3386).



1.1 DATI GENERALI DI PROGETTO

Nella tabella seguente sono riepilogate in forma sintetica le principali caratteristiche tecniche dell'impianto in progetto.

Tabella 1.1: Dati di progetto

| ITEM | DESCRIZIONE |
|---|--|
| Richiedente | OX2 ITALY SPV 2 S.r.l. |
| Luogo di installazione: | Conselice (RA) |
| Denominazione impianto: | Conselice |
| Potenza di picco (MW _p): | 167,06 MWp |
| Potenza in immissione STMG (MW _{ac}): | 166 MW |
| Informazioni generali del sito: | Sito ben raggiungibile, caratterizzato da viabilità esistente per lo più costituita da strade provinciali e comunali ben praticabili. La morfologia è pianeggiante e regolare. |
| Connessione: | Interfacciamento alla rete mediante soggetto privato nel rispetto delle norme CEI |
| Tipo strutture di sostegno: | Strutture metalliche tracker in acciaio zincato fissate a terra su pali. |
| Moduli per struttura: | n. 12 Tipo 1 (1x12) |
| | n. 24 Tipo 2 (1x24) |
| Inclinazione piano dei moduli: | +55°/- 55° |
| Azimut di installazione: | 0° |
| Lotti impianto | n. 1 |
| Sezioni impianto: | n. 17, denominate S1, S2, S3, S4, S5, S6, S7, S8, S9, S10, S11, S12, S13, S14, S15, S16, S17 |
| Cabine di Campo: | n. 38 distribuite all'interno delle sezioni dell'impianto agrivoltaico |
| Cabina di Smistamento: | n. 2 ubicate all'interno delle sezioni S2 ed S14 |
| Rete di collegamento utente: | 30 kV |
| Coordinate (Impianto) | Latitudine 44,53° N |
| | Longitudine 11,85° E |
| Altitudine media | 2 m s.l.m. |
| SSEU: | n. 1 ubicata in prossimità dell'area di impianto |
| Rete di collegamento opere di rete: | 132 kV |

2.1.2 Inquadramento catastale impianto

L'impianto agrivoltaico in oggetto, con riferimento al catasto terreni del comune di Conselice (RA), sarà installato nelle aree indicate di seguito.

Tabella 2.1: Inquadramento catastale

| COMUNE | FOGLIO | PARTICELLE |
|-----------|--------|-------------------|
| Conselice | 4 | 144, 526, 527 |
| | 12 | 77, 89, 93 |
| | 19 | 130 |
| | 20 | 1, 11, 46, 51, 53 |
| | 26 | 90 |
| | 35 | 54, 61, 77, 79 |
| | 38 | 11, 167, 223, 333 |
| | 39 | 174 |
| | 41 | 161, 162 |



Figura 2.2: Inquadramento aree di impianto – Lotto Nord



Figura 2.3: Inquadramento aree di impianto – Lotto Sud

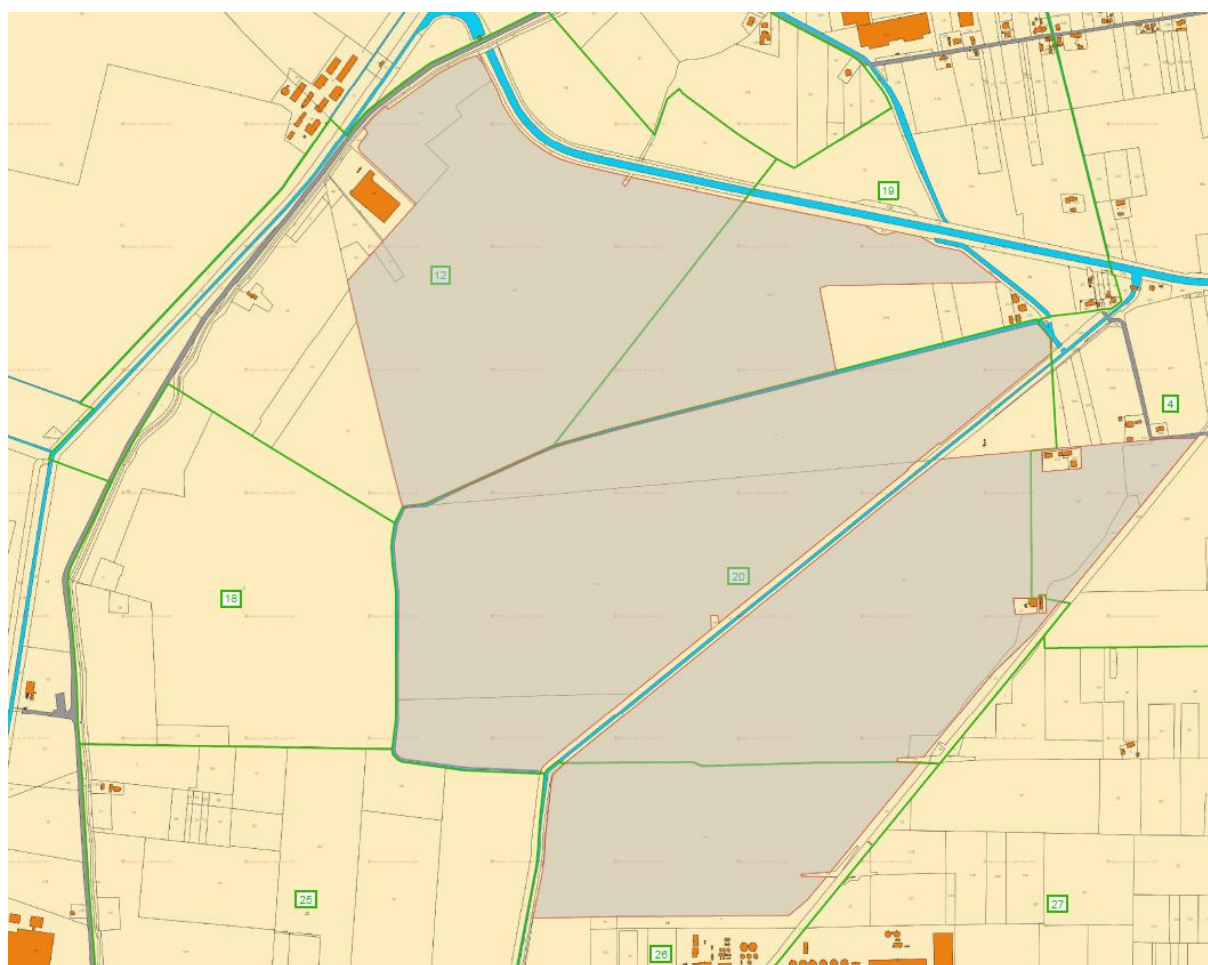

3. STATO D PROGETTO

Di seguito vengono elencate le scelte progettuali effettuate per lo sviluppo del layout preliminare dell'impianto agrivoltaico.

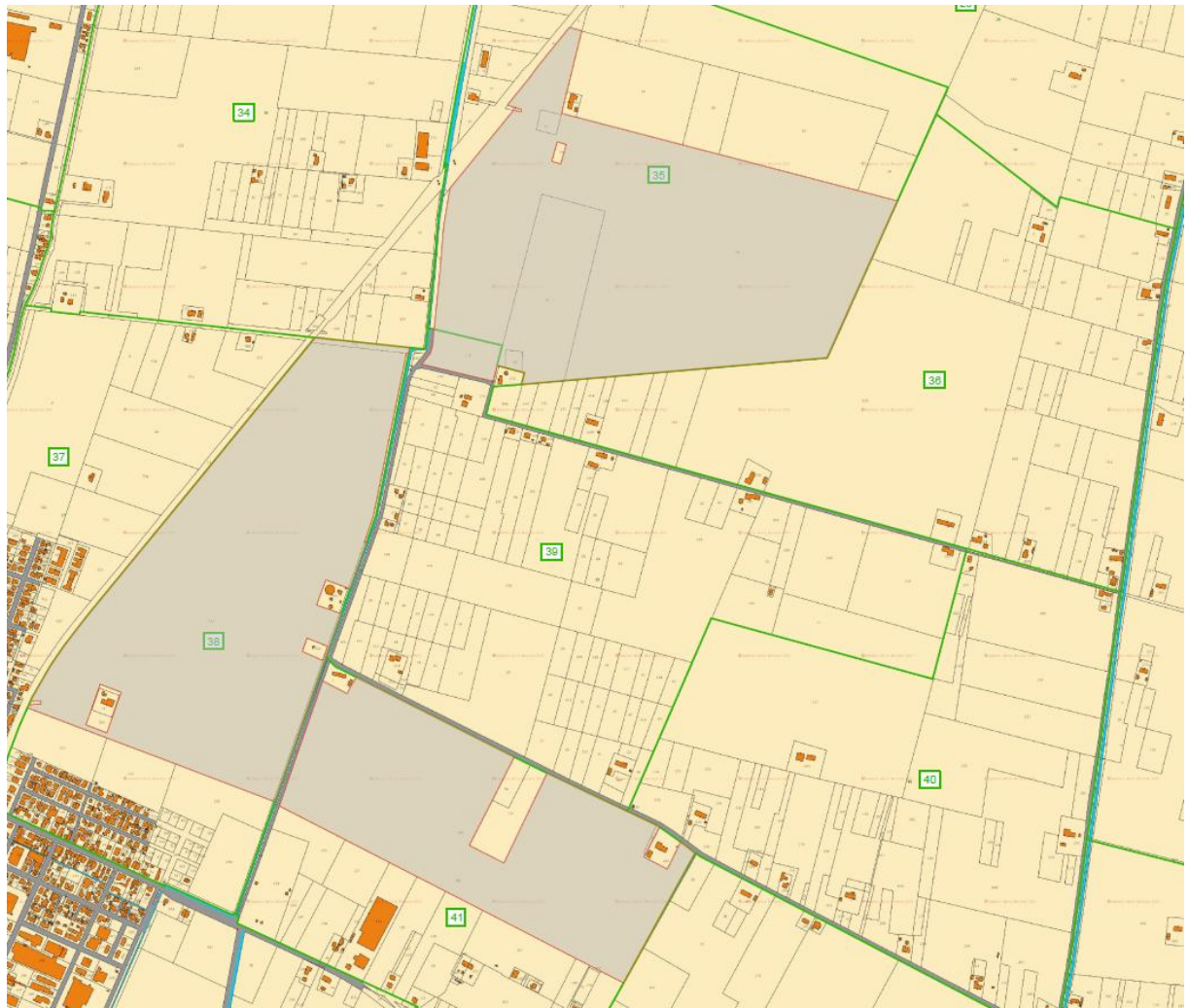
3.1 CRITERI DI PROGETTAZIONE

I criteri con cui è stata realizzata la progettazione definitiva dell'impianto agrivoltaico fanno riferimento sostanzialmente a:

- scelta preliminare della tipologia impiantistica, ovvero impianto agrivoltaico a terra tipo tracker con tecnologia moduli bifacciali;
- ottimizzazione dell'efficienza di captazione energetica realizzata mediante orientamento dinamico dei pannelli;
- disponibilità delle aree, morfologia ed accessibilità del sito acquisita sia mediante sopralluoghi che rilievo topografico di dettaglio.

Oltre a queste assunzioni preliminari si è proceduto tenendo conto di:

- rispetto delle leggi e delle normative di buona tecnica vigenti;
- soddisfazione dei requisiti di performance di impianto;
- conseguimento delle massime economie di gestione e di manutenzione degli impianti progettati;
- ottimizzazione del rapporto costi/benefici;
- impiego di materiali componenti di elevata qualità, efficienza, lunga durata e facilmente reperibili sul mercato;
- riduzione delle perdite energetiche connesse al funzionamento dell'impianto, al fine di massimizzare la quantità di energia elettrica immessa in rete.

3.1 DISPONIBILITÀ DI CONNESSIONE

La Soluzione Tecnica Minima Generale (STMG – CP: 202304779) elaborata, prevede che l'impianto venga collegato in antenna a 132 kV su una nuova Stazione Elettrica (SE) della RTN a 380/132/36 kV da inserire in entra – esce alla linea RTN a 380 kV "Ferrara Focomorto – Ravenna Canala" e alla linea RTN a 132 kV "Portomaggiore – Bando".

Il progetto della nuova stazione elettrica "SE Portomaggiore" 380/132/36 kV, presentato dalla capofila del tavolo tecnico EG Dolomiti S.r.l, è stato benestariato da Terna e consiste nella realizzazione ex novo della stazione elettrica, per il collegamento della stessa alla RTN. L'opera sorgerà su un'area agricola situata a Est della Strada Statale SS16 e Ovest dalla Strada Provinciale SP48, nel Comune di Portomaggiore (FE).

La Stazione Elettrica Portomaggiore è stata autorizzata, congiuntamente ai raccordi in semplice terna a 380 kV sull'esistente elettrodotto Ferrara Focomorto – Ravenna Canala e ai raccordi in semplice terna a 132 kV sull'esistente elettrodotto Portomaggiore – Bando, dalla società EG Dante S.r.l. che ha ottenuto il provvedimento di compatibilità ambientale dal MASE in data 12/04/2024 e l'Autorizzazione Unica per la realizzazione e l'esercizio dell'impianto da ARPAE in data 14/06/2024 (n. DET-AMB-2024-3386).

3.2 LAYOUT DI IMPIANTO

L'area dedicata all'installazione dei pannelli fotovoltaici è suddivisa in 17 sezioni; i dettagli relativi alla potenza, alla tipologia e al numero di strutture e ai moduli presenti in ciascuna sezione sono riportati nella Tabella 3.1.



Tabella 3.1 - Descrizione Layout suddiviso per sezioni di impianto

| IMPIANTO | STRUTTURA | N MODULI × STRUTTURA | N STRUTTURE | N MODULI COMPLESSIVI | POTENZA MODULO (Wp) | POTENZA COMPLESSIVA (MWp) |
|-----------------------|--------------|----------------------------|----------------|-------------------------|---------------------------|---------------------------------|
| SEZIONE 1 | TIPO 1: 1x12 | 12 | 28 | 336 | 700 | 0,235 |
| | TIPO 2: 1x24 | 24 | 607 | 14568 | 700 | 10,198 |
| TOTALE SEZ 1 | | | | 14904 | | 10,433 |
| SEZIONE 2 | TIPO 1: 1x12 | 12 | 20 | 240 | 700 | 0,168 |
| | TIPO 2: 1x24 | 24 | 503 | 12072 | 700 | 8,450 |
| TOTALE SEZ 2 | | | | 12312 | | 8,618 |
| SEZIONE 3 | TIPO 1: 1x12 | 12 | 12 | 144 | 700 | 0,101 |
| | TIPO 2: 1x24 | 24 | 41 | 984 | 700 | 0,689 |
| TOTALE SEZ 3 | | | | 1128 | | 0,790 |
| SEZIONE 4 | TIPO 1: 1x12 | 12 | 18 | 216 | 700 | 0,151 |
| | TIPO 2: 1x24 | 24 | 193 | 4632 | 700 | 3,242 |
| TOTALE SEZ 4 | | | | 4848 | | 3,394 |
| SEZIONE 5 | TIPO 1: 1x12 | 12 | 52 | 624 | 700 | 0,437 |
| | TIPO 2: 1x24 | 24 | 549 | 13176 | 700 | 9,223 |
| TOTALE SEZ 5 | | | | 13800 | | 9,660 |
| SEZIONE 6 | TIPO 1: 1x12 | 12 | 142 | 1704 | 700 | 1,193 |
| | TIPO 2: 1x24 | 24 | 1151 | 27624 | 700 | 19,337 |
| TOTALE SEZ 6 | | | | 29328 | | 20,530 |
| SEZIONE 7 | TIPO 1: 1x12 | 12 | 24 | 288 | 700 | 0,202 |
| | TIPO 2: 1x24 | 24 | 225 | 5400 | 700 | 3,780 |
| TOTALE SEZ 7 | | | | 5688 | | 3,982 |
| SEZIONE 8 | TIPO 1: 1x12 | 12 | 16 | 192 | 700 | 0,134 |
| | TIPO 2: 1x24 | 24 | 171 | 4104 | 700 | 2,873 |
| TOTALE SEZ 8 | | | | 4296 | | 3,007 |
| SEZIONE 9 | TIPO 1: 1x12 | 12 | 230 | 2760 | 700 | 1,932 |
| | TIPO 2: 1x24 | 24 | 1852 | 44448 | 700 | 31,114 |
| TOTALE SEZ 9 | | | | 47208 | | 33,046 |
| SEZIONE 10 | TIPO 1: 1x12 | 12 | 10 | 120 | 700 | 0,084 |
| | TIPO 2: 1x24 | 24 | 62 | 1488 | 700 | 1,042 |
| TOTALE SEZ 10 | | | | 1608 | | 1,126 |
| SEZIONE 11 | TIPO 1: 1x12 | 12 | 16 | 192 | 700 | 0,134 |
| | TIPO 2: 1x24 | 24 | 60 | 1440 | 700 | 1,008 |
| TOTALE SEZ 11 | | | | 1632 | | 1,142 |
| TOT. SEZ. NORD | | | 5.982 | 136.752 | | 95,73 |
| SEZIONE 12 | TIPO 1: 1x12 | 12 | 24 | 288 | 700 | 0,202 |
| | TIPO 2: 1x24 | 24 | 160 | 3840 | 700 | 2,688 |



| IMPIANTO | STRUTTURA | N MODULI × STRUTTURA | N STRUTTURE | N MODULI COMPLESSIVI | POTENZA MODULO (Wp) | POTENZA COMPLESSIVA (MWp) |
|----------------------|--------------|----------------------------|----------------|-------------------------|---------------------------|---------------------------------|
| TOTALE SEZ 12 | | | | 4128 | | 2,890 |
| SEZIONE 13 | TIPO 1: 1x12 | 12 | 58 | 696 | 700 | 0,487 |
| | TIPO 2: 1x24 | 24 | 1157 | 27768 | 700 | 19,438 |
| TOTALE SEZ 13 | | | | 28464 | | 19,925 |
| SEZIONE 14 | TIPO 1: 1x12 | 12 | 10 | 120 | 700 | 0,084 |
| | TIPO 2: 1x24 | 24 | 243 | 5832 | 700 | 4,082 |
| TOTALE SEZ 14 | | | | 5952 | | 4,166 |
| SEZIONE 15 | TIPO 1: 1x12 | 12 | 22 | 264 | 700 | 0,185 |
| | TIPO 2: 1x24 | 24 | 257 | 6168 | 700 | 4,318 |
| TOTALE SEZ 15 | | | | 6432 | | 4,502 |
| SEZIONE 16 | TIPO 1: 1x12 | 12 | 68 | 816 | 700 | 0,571 |
| | TIPO 2: 1x24 | 24 | 1308 | 31392 | 700 | 21,974 |
| TOTALE SEZ 16 | | | | 32208 | | 22,546 |
| SEZIONE 17 | TIPO 1: 1x12 | 12 | 26 | 312 | 700 | 0,218 |
| | TIPO 2: 1x24 | 24 | 1017 | 24408 | 700 | 17,086 |
| TOTALE SEZ 17 | | | | 24720 | | 17,304 |
| TOT. SEZ. SUD | | | 4350 | 101.904 | | 71,33 |
| TOTALE | | | 10332 | 238.656 | | 167,06 |



Figura 3.1 - Layout di impianto – Area Nord



Figura 3.2 - Layout di impianto – Area Sud

LEGENDA

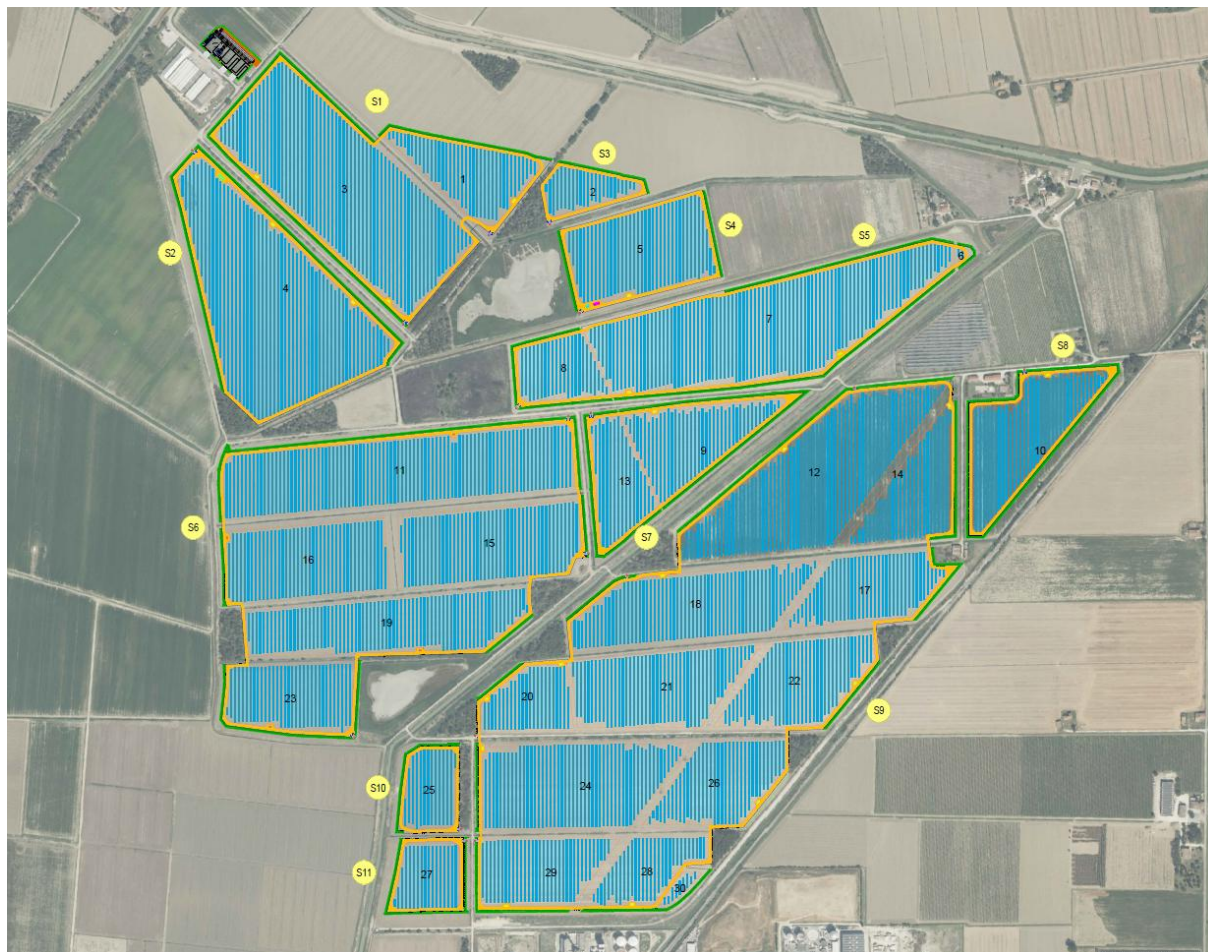
- | | | | |
|--|---------------------------------------|--|------------------------------|
| | RECINZIONE IN PROGETTO | | STRUTTURA TRACKER1x24 MODULI |
| | ACCESSO AREA IMPIANTO | | STRUTTURA TRACKER1x12 MODULI |
| | VIABILITÀ DI PROGETTO (LARGHEZZA 4 m) | | |
| | FASCIA DI MITIGAZIONE (LARGHEZZA 5 m) | | |

CABINATI

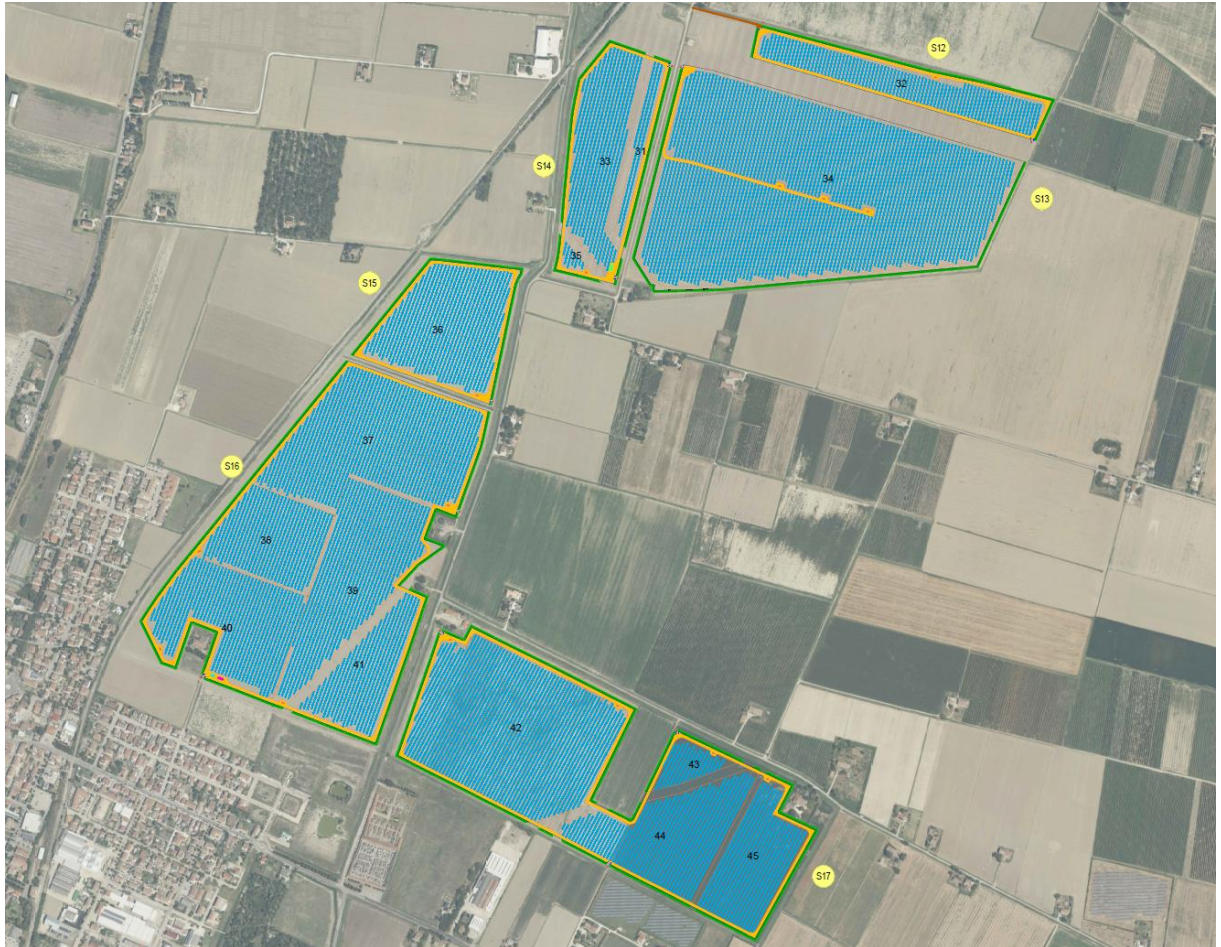
- | | |
|--|---------------------------------------|
| | LOCALE GUARDIANIA E CONTROLLO ACCESSI |
| | MAGAZZINO |
| | CABINE DI CAMPO 3200 kVA |
| | CABINE DI CAMPO 4480 kVA |
| | CABINA DI SMISTAMENTO |

Figura 3.3 – Legenda Layout di impianto



3.3 COMPONENTI DELL'IMPIANTO AGRIVOLTAICO

3.4 DESCRIZIONE DELLE OPERE

A servizio dell'impianto fotovoltaico si prevede la realizzazione delle seguenti opere:

- Impianto di produzione di energia elettrica solare fotovoltaica;
- Trasformazione dell'energia elettrica BT/MT;
- Impianto di connessione alla rete elettrica 132 kV;
- Realizzazione di cabine di contenimento delle apparecchiature di alta tensione per la ricezione delle condutture in alta tensione provenienti dal campo fotovoltaico;
- Distribuzione elettrica in bassa tensione interna al campo fotovoltaico;
- Impianto elettrico al servizio dei manufatti trasformazione;
- Impianto di alimentazione utenze in continuità assoluta tramite UPS;
- Impianti di servizio: illuminazione ordinaria locali tecnici ed illuminazione esterna;
- Impianti di servizio: impianto di allarme (antintrusione);
- Videosorveglianza;
- Impianto di terra.

Più specificatamente l'impianto comprenderà la realizzazione delle seguenti opere:

- Realizzazione di n.2 Cabine di Smistamento e di n.38 Cabine di Campo collocate strategicamente all'interno dell'impianto;
- Posa in opera dei quadri generali in MT;
- Posa in opera dei quadri elettrici in MT e BT;
- Posa in opera dei quadri elettrici di campo in corrente continua con tensione massima fino a 1.500 V;
- Realizzazione di tutte le condutture principali di distribuzione elettrica in uscita dai Quadri Generali ed alimentanti i vari quadri/utenze;
- Realizzazione degli impianti elettrici di illuminazione e distribuzione F.M. relativi ai cabinati comprensivi di corpi illuminanti, prese, condutture di alimentazione e relative opere murarie;
- Realizzazione dell'impianto di illuminazione di sicurezza costituito da corpi illuminanti autoalimentati, e dalle relative condutture di alimentazione;
- Esecuzione delle opere di assistenza muraria e dei cunicoli relativi alle cabine elettriche previste;
- Posa della conduttura di alimentazione principale e per il dispersore di terra, comprensivi della fornitura e posa in opera di pozzetti in c.a. con chiusino carrabile (ove previsto);
- Realizzazione dell'impianto di terra ed equipotenziale costituito da un sistema misto con picchetti e corda di rame lungo il perimetro delle cabine, dotato di collettori di terra, connessioni dai conduttori di terra ai conduttori di protezione ed equipotenziali e da tutti i collegamenti PE ed equipotenziali;
- Realizzazione dell'impianto di videosorveglianza comprensivo della centrale, delle videocamere disposte nel perimetro di impianto, dei pali di sostegno e delle condutture ad essi relativi;
- Realizzazione di un sistema di comunicazione tramite fibra ottica e/o rame per la trasmissione dei dati di controllo e gestione dell'impianto fotovoltaico nonché dei segnali di videosorveglianza ed allarme. Tale sistema interconetterà principalmente tutte le cabine di campo, la cabina di distribuzione e le telecamere.



4. SPECIFICHE TECNICHE DELLE OPERE ELETTRICHE

L'impianto funzionerà in parallelo alla rete di trasmissione in alta tensione. Nel suo complesso è costituito da un insediamento di strutture di sostegno dei moduli, dalle infrastrutture tecniche necessarie alla conversione DC/AC della potenza generata dall'impianto e dalla sua connessione alla rete.

L'ottimizzazione dell'efficienza di captazione energetica è ottenuta mediante l'installazione dei moduli fotovoltaici su strutture a orientamento, ovvero strutture tracker monoassiali ad inseguimento solare (est-ovest).

L'impianto è di tipo grid-connected ed è collegato alla rete elettrica con una connessione "trifase in alta tensione".

4.1 DESCRIZIONE CENTRALE AGRIVOLTAICA

Il generatore fotovoltaico (dal punto di vista elettrico) è costituito da:

- n.2 Cabine di Smistamento;
- n.38 Cabine di Campo, costituite a loro volta da:
 - quadro ausiliari BT di cabina;
 - trasformatore BT/MT;
 - quadro MT con almeno 3 celle di media tensione;
- gruppo conversione CC/CA (Inverter distribuiti)
- impianti elettrici di distribuzione 30 kV;
- trasformatori per i carichi elettrici ausiliari;
- dispositivi di sezionamento, celle e cavi fino a 30 kV;
- quadri elettrici in corrente alternata (quadri di potenza, comando, misure, protezioni, segnalazione, ausiliari e controllo, eccetera);
- quadro di distribuzione rami in Media Tensione;
- quadri di bassa tensione;
- sistema di supervisione e controllo;
- quadri elettrici in corrente continua;
- impianti luce e FM nei cabinati;
- impianto di illuminazione delle principali aree esterne, cabine ed accessi;
- impianto di illuminazione di emergenza interna alle cabine;
- linee elettriche di media e bassa tensione;
- sistemi di supervisione, tele gestione e controllo e impianti in fibra ottica;
- impianto di ventilazione e/o condizionamento nelle cabine;
- Impianto di rivelazione incendio in tutti i locali;
- cavedi e canalizzazioni;
- impianto di terra;
- accessori (segnaletica antinfortunistica, estintori, ecc.);
- impianti SCADA e plant controller.



4.2 MODULI FOTOVOLTAICI

4.2.1 Caratteristiche Elettriche e Meccaniche dei moduli fotovoltaici

I moduli fotovoltaici saranno scelti in modo da avere valori di efficienza tali da minimizzare i costi proporzionali all'area dell'impianto nonché in funzione dei requisiti funzionali, strutturali ed architettonici richiesti dall'installazione stessa e avranno le seguenti caratteristiche elettriche, termiche e meccaniche:

- certificazione TUV su base IEC 62716;
- certificazione TUV su base IEC 61701;
- cavi precablati e connettori rapidi tipo MC4;
- certificazione IP68 della scatola di giunzione.

Ciascun modulo deve essere accompagnato da un foglio-dati e da una targhetta in materiale duraturo, posto sopra il modulo fotovoltaico, che riportano le principali caratteristiche del modulo stesso, secondo la Norma CEI EN 50380. I moduli saranno provvisti di cornice, tipicamente in alluminio, che oltre a facilitare le operazioni di montaggio e a permettere una migliore distribuzione degli sforzi sui bordi del vetro, costituisce una ulteriore barriera all'infiltrazione di acqua.

4.2.2 Dati costruttivi dei moduli identificati in progetto

I moduli fotovoltaici utilizzati per la progettazione dell'impianto, saranno di prima scelta, del tipo silicio monocristallino a 144 (6x24) celle, di tipologia bifacciale, indicativamente della potenza di 700 Wp dotati di scatola di giunzione (Junction Box) installata sul lato posteriore del modulo, con cavetti di connessione muniti di connettori ad innesto rapido, al fine di garantire la massima sicurezza per gli operatori e rapidità in fase di installazione.

I componenti elettrici e meccanici installati saranno conformi alle normative tecniche e tali da garantire le performance complessive d'impianto.

La tecnologia di moduli fotovoltaici utilizzata è progettata appositamente per impianti di grande taglia connessi alla rete elettrica ed è realizzata assemblando in sequenza diversi strati racchiusi da una cornice in alluminio anodizzato.

- vetro temperato con trattamento anti-riflesso;
- EVA (etilene vinil acetato) trasparente;
- celle FV in silicio monocristallino.

Di seguito si riporta la scheda tecnica del modulo fotovoltaico di progetto.



Electrical characteristics with different rear side power gain (reference to 645W front)

| Pmax /W | Voc/V | Isc /A | Vmp/V | Imp /A | Pmax gain |
|---------|-------|--------|-------|--------|-----------|
| 677 | 54.12 | 15.81 | 44.77 | 15.13 | 5% |
| 710 | 54.12 | 16.57 | 44.77 | 15.85 | 10% |
| 744 | 54.22 | 17.32 | 44.87 | 16.57 | 15% |
| 776 | 54.22 | 18.07 | 44.87 | 17.29 | 20% |
| 808 | 54.22 | 18.83 | 44.87 | 18.01 | 25% |

Operating Parameters

| | |
|------------------------------------|---------------------------|
| Operational Temperature | -40°C ~ +85°C |
| Power Output Tolerance | 0 ~ 3% |
| Maximum System Voltage | DC1500V (IEC/UL) |
| Maximum Series Fuse Rating | 30A |
| Nominal Operating Cell Temperature | 45±2°C |
| Protection Class | Class II |
| Bifaciality | 70±5% |
| Fire Rating | UL type 29 IEC Class C |

Mechanical Loading

| | |
|-----------------------------------|--------------------------------------|
| Front Side Maximum Static Loading | 5400Pa |
| Rear Side Maximum Static Loading | 2400Pa |
| Hailstone Test | 25mm Hailstone at the speed of 23m/s |

Temperature Ratings (STC)

| | |
|---------------------------------|------------|
| Temperature Coefficient of Isc | +0.050%/°C |
| Temperature Coefficient of Voc | -0.200%/°C |
| Temperature Coefficient of Pmax | -0.260%/°C |

Figura 4.1: Scheda tecnica modulo fotovoltaico di progetto

Durante la fase esecutiva, sulla base della disponibilità a mercato dei componenti principali, la soluzione tecnologica fatta potrebbe variare per motivi non direttamente dipendenti dal proponente.

soluzione tecnologica fatta potrebbe variare per motivi non direttamente dipendenti dal proponente.

4.3 STRUTTURE DI SUPPORTO MODULI FOTOVOLTAICI (TRACKER)

Il progetto prevede l'impiego di una struttura metallica di tipo tracker con fondazione su pali infissi nel terreno ed in grado di esporre il piano ad un angolo di tilt pari a $+55^\circ$ -55° .

Le peculiarità delle strutture di sostegno sono:

- riduzione dei tempi di montaggio alla prima installazione;
- facilità di montaggio e smontaggio dei moduli fotovoltaici in caso di manutenzione;
- meccanizzazione della posa;
- ottimizzazione dei pesi;
- miglioramento della trasportabilità in sito;
- possibilità di utilizzo di bulloni antifurto.

Le caratteristiche generali della struttura sono:

- materiale: acciaio zincato a caldo;
- tipo di struttura: Tracker fissata su pali;
- inclinazione sull'orizzontale $+55^\circ$ -55° ;
- Esposizione (azimut): 0° ;
- Altezza min: 2,100 m (rispetto al piano di campagna);
- Altezza max: 4,076 (rispetto al piano di campagna);
- Altezza palo struttura: 2,929 m;
- Pitch (distanza palo-palo) tra le strutture: 8,000 m;
- Distanza tracker – recinzione: 8,000 m;
- Larghezza viabilità del sito: 4,000 m;
- Disposizione dei moduli fotovoltaici sulle strutture di sostegno in 1 file (1P);



Figura 4.2: Tipologico costruttivo strutture mobili (tracker)

In via preliminare, sono state previste due tipologie di portali costituiti da 12 e da 24 moduli, montati con una disposizione su una fila in posizione verticale (1p). Tale configurazione potrà variare in conseguenza della scelta definitiva del tipo di modulo fotovoltaico.

Saranno installate in totale:

- n. 776 strutture con configurazione 1x12;
- n. 9.556 strutture con configurazione 1x24.

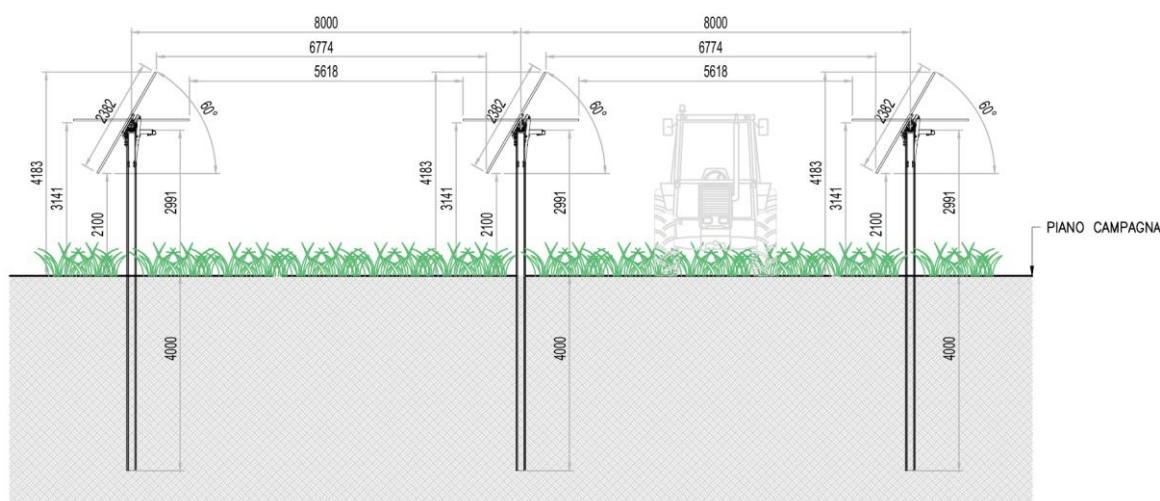
I materiali delle singole parti saranno armonizzati tra loro per quanto riguarda la stabilità, la resistenza alla corrosione e la durata nel tempo.

Durante la fase esecutiva, sulla base della struttura tracker scelta saranno nuovamente definite le fondazioni e scelta la soluzione tecnologica di realizzazione più adatta.

4.4 CABINE DI CAMPO

Le Cabine di Campo hanno la funzione di elevare la tensione della corrente da bassa tensione (BT) a media tensione (MT, 30 kV).

I componenti delle Cabine di Campo saranno trasportabili su camion, in un unico blocco già assemblato pronto al collegamento. Le Cabine avranno le dimensioni indicative riportate nell'elaborato grafico dedicato e saranno posate su un basamento in calcestruzzo di adeguate dimensioni.

Trattandosi di una soluzione "outdoor", tutti gli elementi costituenti le Cabine di Campo sono adatti per l'installazione all'esterno, non risulta quindi necessario alcun tipo di alloggiamento.

Sarà previsto l'impiego di due modelli di Cabina di Campo riferibili alla SUNGROW MVS3200 e SUNGROW MVS4480.

Di seguito si riporta un'immagine esemplificativa:



Figura 4.3: Immagine esemplificativa del modello di Cabina di Campo prevista

Durante la fase esecutiva, sulla base della disponibilità a mercato dei componenti principali, la soluzione tecnologica fatta potrebbe variare per motivi non direttamente dipendenti dal Proponente.

Trasformatore elevatore

All'interno delle Cabine di Campo saranno presenti i trasformatori di tensione necessari per l'immissione in rete dell'energia prodotta. Tali trasformatori dovranno essere adatti per l'installazione in impianti fotovoltaici e, come regola generale, saranno preferibilmente trasformatori in resina, per potenza pari a 3.200 kVA e 4.480 kVA (a seconda del modello di Cabina di Campo considerata) con tensione lato MT fino a 30 kV e tensione Lato BT pari a circa 800 V secondo standard del fornitore.

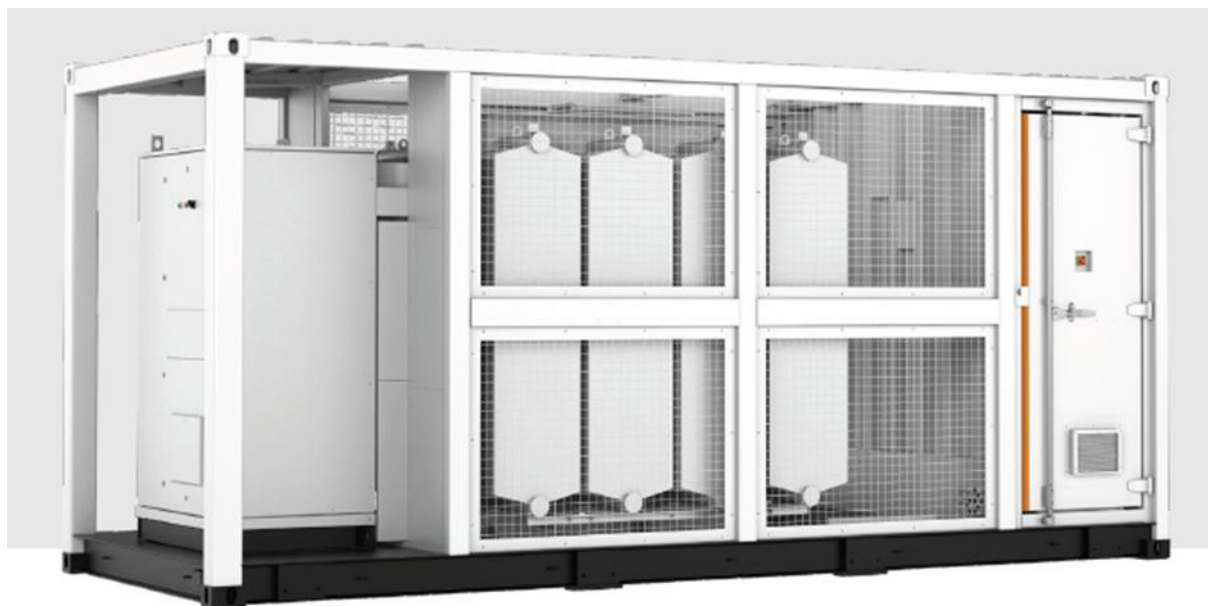

In particolare, essi devono essere progettati e dimensionati tenendo in considerazione la presenza di armoniche di corrente prodotte dai convertitori.

A tal fine, i trasformatori non possono avere perdite superiori al 110% delle perdite nominali. I trasformatori saranno con raffreddamento di tipo ONAN (Oil Natural Air Natural).

4.5 INVERTER

Gli inverter sono elementi atti alla conversione della corrente continua in corrente alternata (costituiti da uno o più inverter in parallelo), agendo come generatore di corrente, attuano il condizionamento e il controllo della potenza trasferita.

I gruppi di conversione sono basati su inverter statici a commutazione forzata (con tecnica PWM) ed in grado di operare in modo completamente automatico, inseguendo il punto caratteristico della curva di massima potenza (MPPT) del campo fotovoltaico.

L'inverter deve essere progettato in modo da evitare, così come nei quadri elettrici, che la condensa si formi nell'involucro IP31 minimo, questo in genere è garantito da una corretta progettazione delle distanze fra le schede elettroniche.

Gli inverter devono essere dotati di un sistema di diagnostica interna in grado di inibire il funzionamento in caso di malfunzionamento, e devono essere dotati di sistemi per la riduzione delle correnti armoniche, sia sul lato CA e CC. Gli inverter saranno dotati di marcatura CE.

Gli inverter, di marca SUNGROW, modello SG350HX, sono di potenza 320/352 kVA (40/30°C). Gli inverter descritti in questa specifica dovranno essere tutti dello stesso tipo in termini di potenza e caratteristiche per consentire l'intercambiabilità tra loro. Di seguito si portano i dati tecnici degli inverter identificati in progetto:



| Designazione | SG350HX |
|---|---|
| Ingresso (CC) | |
| Tensione fotovoltaica in ingresso max. | 1500 V |
| Tensione fotovoltaica in ingresso min. / Tensione di avvio | 500 V / 550 V |
| Tensione nominale in ingresso | 1080 V |
| Intervallo tensione MPP | 500 V – 1500 V |
| Intervallo di tensione MPP per potenza nominale | 860 V – 1300 V |
| N. di MPPT | 12 (Opzionale: 14/16) |
| Numero max. stringhe fotovoltaiche per MPPT | 2 |
| Corrente max. in ingresso | 12 * 40 A (Opzionale: 14 * 30 A / 16 * 30 A) |
| Corrente di cortocircuito max. | 60 A |
| Uscita (CA) | |
| Potenza CA massima in uscita alla rete | 352 kVA @ 30 °C / 320 kVA @ 40 °C / 295 kVA @ 50 °C |
| Potenza CA nominale in uscita | 320 kW |
| Corrente CA max. in uscita | 254 A |
| Tensione CA nominale | 3 / PE, 800 V |
| Intervallo tensione CA | 640 – 920 V |
| Frequenza di rete nominale / Intervallo f frequenza di rete | 50 Hz / 45 – 55 Hz, 60 Hz / 55 – 65 Hz |
| Distorsione armonica totale (THD) | < 3 % (alla potenza nominale) |
| Iniezione di corrente CC | < 0.5 % In |
| Fattore di potenza alla potenza nominale / regolabile | > 0.99 / 0.8 in anticipo – 0.8 in ritardo |
| Fasi di immissione / fasi di connessione | 3 / 3 |
| Efficienza | |
| Efficienza max. / Efficienza europea / Efficienza CEC | 99.01 % / 98.8 % / 98.5 % |
| Protezione | |
| Protezione da collegamento inverso CC | Si |
| Protezione corto circuito CA | Si |
| Protezione da dispersione di corrente | Si |
| Monitoraggio della rete | Si |
| Monitoraggio dispersione verso terra | Si |
| Sezionatore CC / Sezionatore CA | Si / No |
| Monitoraggio corrente stringa fotovoltaica | Si |
| Funzione erogazione reattiva notturna (Q at night) | Si |
| Protezione anti-PID e PID-recovery | Opzionale |
| Protezione sovratensione | CC Tipo II / CA Tipo II |
| Dati Generali | |
| Dimensioni (L x A x P) | 1136*870*361 mm |
| Peso | ≤ 116 kg |
| Metodo di isolamento | Senza trasformatore |
| Grado di protezione | IP66 (NEMA 4X) |
| Consumo energetico notturno | < 6 W |
| Intervallo di temperature ambiente di funzionamento | -30 to 60 °C |
| Intervallo umidità relativa consentita (senza condensa) | 0 – 100 % |
| Metodo di raffreddamento | Raffreddamento ad aria forzata intelligente |
| Altitudine massima di funzionamento | 4000 m (> 3000 m derating) |
| Display | LED, Bluetooth+APP |
| Comunicazione | R5485 / PLC |
| Tipo di collegamento CC | MC4-Evo2 (Max. 6 mm ² , opzionale 10 mm ²) |
| Tipo di collegamento CA | Supporto terminali OT / DT (Max. 400 mm ²) |
| Conformità | IEC 62109, IEC 61727, IEC 62116, IEC 60068, IEC 61683, VDE-AR-N 4110:2018, VDE-AR-N 4120:2018, EN 50549-1/2, UNE 206007-1:2013, P.O.12.3, UTE C15-712-1:2013, UL1741, UL1741SA, IEEE1547, IEEE1547.1, CSA C22.2 1071-01-2001, California Rule 21, UL1699B, CEI 0-16 |
| Supporto rete | Funzione erogazione potenza reattiva notturna (Q at night), LVRT, HVRT, controllo potenza attiva e reattiva, velocità rampa di potenza, Q-U e P-f |

Figura 4.4: Dati tecnici degli inverter di progetto

4.6 CABINE DI SMISTAMENTO

Le Cabine di Smistamento avranno la funzione di raccogliere le linee elettriche e la fibra ottica provenienti dall'impianto. Le cabine, esercite a livello di tensione 30 kV, avranno dimensioni indicative in pianta di circa 15,0 x 7,0 x 3,5 m e saranno suddivise in 3 locali distinti: sala quadri 30 kV, vano misure, sala quadri BT e controllo. Nella sala quadri 30 kV saranno presenti i quadri con le celle di sezionamento in arrivo e partenza; il vano misure conterrà tutti gli apparati per effettuare le misure da parte del gestore della rete; la sala quadri BT e controllo avrà all'interno i quadri BT per l'alimentazione dei carichi ausiliari o piccoli carichi locali lungo il tracciato di connessione, oltre a tutte le apparecchiature per il teledistacco e il telecontrollo dell'impianto da parte dell'ente fornitore.

Le cabine dovranno essere allestite in funzione delle scelte tecnologiche che saranno fatte in fase esecutiva e costruttiva, tale allestimento dovrà rispettare tutte le prescrizioni dell'ente fornitore che saranno stabilite tramite regolamento di esercizio e le norme tecniche in vigore durante la fase esecutiva.



Figura 4.5: Tipologico cabina di smistamento

4.7 QUADRO SERVIZI AUSILIARI

In tutti i cabinati sarà previsto il quadro servizi ausiliari BT-AUX che provvede a tutte quelle esigenze necessarie al funzionamento ed al mantenimento delle apparecchiature interne.

Dotazioni minime:

- Interruttore magnetotermico generale;
- Scaricatori di sovratensione classe II con cartuccia estraibile;
- Alimentatore AC/DC di tensione adeguata a circuiti ausiliari strumentazione e monitoraggio;
- Interruttori e relativi contattori per l'alimentazione del sistema di ventilazione;
- Interruttori per alimentazione ausiliari comparto BT;
- Interruttori per alimentazione servizi ausiliari comparto Inverter;
- Interruttori per alimentazione ausiliari comparto celle MT.
- Interruttore magnetotermico differenziale per alimentazione luci interne e presa di servizio;
- Interruttore magnetotermico differenziale per alimentazione luci esterne;
- Interruttori per alimentazione UPS;
- Interruttori per alimentazione circuiti privilegiati;
- Interruttori per alimentazione sistema di monitoraggio;
- Trasformatore di isolamento BT/BT per alimentazione quadro servizi ausiliari;
- Predisposizione per centralina termometrica per trasformatore a doppio secondario.

4.8 CAVI DI POTENZA BT E MT

Le linee elettriche prevedono conduttori di tipo idoneo per le sezioni d'impianto (continua, alternata bassa tensione, alternata media tensione, alternata alta tensione) in rame e in alluminio. Il dimensionamento del conduttore è a norma CEI e la scelta del tipo di cavi è armonizzata anche con la normativa internazionale. L'esperienza costruttiva ha consentito l'individuazione di tipologie di cavi (formazione, guaina, protezione ecc.) che garantiscono una durata di esercizio ben oltre la vita dell'impianto anche in condizioni di posa sollecitata.

I cavi scelti per la distribuzione MT sono realizzati con conduttore in alluminio o rame, unipolari riferibili ai modelli:

- ARE4H5E 18/30 kV 3x(1x630 mm²) con conduttori in alluminio;

I cavi AC-POWER scelti per la connessione degli inverter alle cabine di campo sono realizzati con conduttori in alluminio, unipolari, riferibili al modello:



- AL/XLPE/HDPE 1,8/3 kV_{ac} (1,5/1,8 kV_{cc}) 3x(1x300 mm²)

I cavi DC-SOLAR scelti per la connessione delle stringhe agli inverter sono realizzati con conduttori in rame stagnato, unipolari, riferibili ai modelli:

- H1Z2Z2-K 1,5/1,8 kV_{cc} 2x(1x10 mm²)
- H1Z2Z2-K 1,5/1,8 kV_{cc} 2x(1x6 mm²)

Per ulteriori dettagli sulle connessioni e le caratteristiche dei cavi si rimanda alle schede tecniche e all'elaborato di riferimento: Rif: "3342_6955_CNS_T19_Rev0_Schema elettrico unifilare impianto FV".

4.9 PERFORMANCE DI IMPIANTO E MISURE DI IRRAGGIAMENTO

L'impianto sarà dotato di sistemi di misura al fine di rilevare:

- l'energia elettrica prelevata dalla rete;
- l'energia elettrica immessa in rete;
- l'energia prodotta da ogni singolo sottocampo del generatore;
- l'energia complessiva prodotta dal generatore.

La misura dell'energia scambiata con la rete e in genere effettuata da un unico contatore elettronico bidirezionale ed il sistema di misura deve essere di tipo orario e di tipo MID.

La misura dell'energia prodotta viene effettuata da un contatore M1 che deve essere in grado di rilevare l'energia prodotta su base oraria ed essere dotato di un dispositivo per l'interrogazione ed acquisizione per via telematica delle misure da parte del gestore di rete.

La valutazione delle prestazioni degli impianti fotovoltaici in fase di normale esercizio viene effettuata con le modalità indicate nella Norma CEI EN 61724, cioè, determinando il fattore di prestazione PR (in un dato periodo giornaliero, mensile o annuale).

In particolare, si riportano di seguito le modalità di valutazione delle prestazioni che verranno attuate nelle fasi di avvio ed esercizio dell'impianto.

4.9.1 Valutazione delle prestazioni degli impianti fotovoltaici in fase di avvio dell'impianto

La valutazione delle prestazioni degli impianti fotovoltaici in fase di avvio dell'impianto viene effettuata o in termini di energia (con misure relative ad un dato periodo) o in termini di potenza (con misure istantanee) con le modalità di seguito indicate.

4.9.2 Valutazione delle prestazioni in energia

La verifica prestazionale degli impianti fotovoltaici in fase di avvio dell'impianto viene effettuata in termini di energia valutando l'indice di prestazione PR (o indice di prestazione in energia, corretto in temperatura).

L'indice di prestazione PR evidenzia l'effetto complessivo delle perdite sull'energia generata in corrente alternata dall'impianto fotovoltaico, dovute allo sfruttamento incompleto della radiazione solare, al rendimento di conversione dell'inverter e alle inefficienze o guasti dei componenti (inclusi il disaccoppiamento fra le stringhe e gli eventuali ombreggiamenti sui moduli).

In analogia al PR indicato nella Norma CEI EN 61724, espresso come nell'equazione, si definisce il **Pre** come segue:

$$Pre = \frac{Eca}{Eca_{producibile}(Hi, Pn, Tcel)}$$

dove:



$E_{ca_producibile}(H_i, P_n, T_{cel})$ è l'energia producibile in corrente alternata, determinata in funzione della radiazione solare incidente sul piano dei moduli (H_i), della potenza nominale dell'impianto (P_n) e della temperatura di funzionamento della cella fotovoltaica (T_{cel}).

4.9.3 Valutazione delle prestazioni in potenza

La verifica prestazionale degli impianti fotovoltaici in fase di avvio dell'impianto viene effettuata in termini di potenza valutando l'indice di prestazione **PRp** (o indice di prestazione in potenza, corretto in temperatura).

L'indice di prestazione **PRp** evidenzia l'effetto complessivo delle perdite sulla potenza generata in corrente alternata dall'impianto fotovoltaico, dovute allo sfruttamento incompleto dell'irraggiamento solare, al rendimento di conversione dell'inverter e alle inefficienze o guasti dei componenti (inclusi il disaccoppiamento fra le stringhe e gli eventuali ombreggiamenti sui moduli).

Analogamente all'espressione, la verifica delle prestazioni in potenza di un impianto fotovoltaico è effettuata controllando che siano soddisfatti i seguenti vincoli nelle condizioni di funzionamento sotto riportate:

$$PRp = \frac{P_{ca}}{P_{ca_producibile}(G_p, P_n, T_{cel})} = \frac{P_{ca}}{(R_{fv2} \cdot \frac{G_p}{G_{stc}} \cdot P_n)}$$

Il risultato deve essere:

- $\geq 0,78$ se $P_{inv} \leq 20\text{kW}$;
- $0,80$ se $P_{inv} > 20\text{kW}$;

Dove:

- R_{fv2} è calcolato secondo l'espressione;
- P_{inv} è la potenza nominale dell'inverter.

Le condizioni di funzionamento dell'impianto fotovoltaico per la verifica dell'indice prestazionale **PRp** in fase di avvio dell'impianto sono le seguenti:

- irraggiamento sul piano dei moduli (G_p) superiore a 600 W/m^2 ;
- velocità del vento non rilevante, in riferimento al solarimetro utilizzato;
- rete del distributore disponibile;
- in servizio tutti gli inverter dell'impianto o della sezione in esame.

La verifica dell'indice prestazionale **PRp** viene effettuata operando su tutto l'impianto, se tutte le sue sezioni hanno caratteristiche identiche, o su sezioni dello stesso caratterizzate da:

- stessa inclinazione e orientazione dei moduli;
- stessa classe di potenza dell'inverter ($P_{inv} > 20 \text{ kW}$ o $P_{inv} \leq 20 \text{ kW}$);
- stessa tipologia di modulo (e quindi stesso valore del coefficiente di temperatura di potenza);
- stessa tipologia di installazione dei moduli (e quindi analoga T_{cel}).



4.10 NUOVI INDICATORI NORMALIZZATI DI PRESTAZIONI DI IMPIANTI FOTOVOLTAICI

Le prestazioni del generatore fotovoltaico possono essere valutate verificando il nuovo indice di prestazioni **PRcc**, Performance Ratio o Indice di prestazione in corrente continua.

L'indice di prestazione PRcc evidenzia l'effetto complessivo delle perdite sulla potenza generata in c.c. dall'impianto fotovoltaico, dovute alla temperatura dei moduli, allo sfruttamento incompleto della radiazione solare e alle inefficienze o guasti dei componenti (inclusi il disaccoppiamento fra le stringhe e gli eventuali ombreggiamenti sui moduli) ed è determinato con la seguente espressione:

$$PR_{cc} = \frac{P_{cc} \cdot G_{stc}}{\frac{P_n}{G_p}}$$

4.11 VERIFICA DELLE PRESTAZIONI IN CORRENTE CONTINUA DI UN GENERATORE FOTOVOLTAICO

In analogia a quanto definito precedentemente si possono introdurre i seguenti indici prestazionali di un generatore fotovoltaico:

$$PR_{cce} = \frac{E_{cc}}{R_{fv2} \cdot \frac{H_i}{G_{stc}} \cdot P_n}$$

$$PR_{ccp} = \frac{P_{cc}}{R_{fv2} \cdot \frac{H_i}{G_{stc}} \cdot P_n}$$

Gli indici PRcce e PRccp evidenziano l'effetto complessivo delle perdite sull'energia e sulla potenza generata in corrente continua dall'impianto fotovoltaico, dovute allo sfruttamento incompleto dell'irraggiamento solare e alle inefficienze o guasti dei componenti (inclusi il disaccoppiamento fra le stringhe e gli eventuali ombreggiamenti sui moduli).

La verifica delle prestazioni in corrente continua di un generatore fotovoltaico, in fase di avvio dell'impianto, può essere effettuata controllando che sia soddisfatta almeno una delle due seguenti condizioni:

$$PR_{cce} > 0,85$$

$$PR_{ccp} > 0,85$$

Occorre tuttavia tenere conto che eventuali valori bassi PRcc possono anche essere causati dall'inverter (ad es., funzionamento non efficiente del dispositivo MPPT).

4.11.1 Misure dell'irraggiamento solare e della temperatura di lavoro dei moduli

Ai fini della verifica di PR o di PRcc o di PRE o di PRp o di PRcce o di PRccp, la misura dell'irraggiamento solare sul piano dei moduli (G_p) sarà effettuata in modo che il valore ottenuto risulti rappresentativo dell'irraggiamento sull'intero impianto o sulla sezione d'impianto in esame.

In questo caso l'impianto fotovoltaico risulta installato in area di ampia estensione, sarà opportuno misurare contemporaneamente l'irraggiamento con più sensori adeguatamente dislocati su tutta l'area di installazione (indicativamente uno ogni 20.000 m²) e assumere la media delle misurazioni attendibili come valore di G_p .

La misura sarà effettuata con un sensore solare (o solarimetro) che può adottare differenti principi di funzionamento. A questo scopo, sono usualmente utilizzati il solarimetro a termopila (o piranometro) e il solarimetro ad effetto fotovoltaico (chiamato anche PV reference solar device, vedi la Norma CEI EN 60904-4). Il solarimetro sarà posizionato in condizioni di non ombreggiamento dagli ostacoli vicini. In



particolare, nel caso di impianto con più filari di moduli, il solarimetro non va posizionato sulla parte inferiore dei filari.

Il sensore di irraggiamento va installato sul piano ad inseguimento solare.

La temperatura della cella fotovoltaica T_{cel} sarà determinata mediante uno dei seguenti metodi:

- misura diretta con un sensore a contatto (termoresistivo o a termocoppia) applicato sul retro del modulo
- misura della tensione a vuoto del modulo e calcolo della corrispondente T_{cel} secondo la Norma CEI EN 60904-5.
- misura della temperatura ambiente T_{amb} e calcolo della corrispondente T_{cel} secondo la formula:

$$T_{cel} = T_{amb} + (NOCT - 20) \cdot \frac{G_p}{800}$$

La misura della temperatura della cella fotovoltaica T_{ce} viene effettuata con un sensore la cui incertezza tipo è non superiore a 1°C.

4.12 RETE DI TERRA E SOVRATENSIONI

L'impianto di terra sarà realizzato in ossequio alle disposizioni imposte dalla normativa CEI vigente in materia; in particolare l'impianto di terra interno al campo fotovoltaico sarà costituito dall'intero sistema di conduttori, giunzioni, dispersori al fine di assicurare alla corrente di guasto un ritorno verso terra attraverso una bassa impedenza.

Al fine di verificare il dimensionamento del futuro impianto di terra, si è proceduto alla analisi della corrente massima di guasto verso terra generato dalla componente capacitiva delle linee MT dato dall'impianto fotovoltaico.

La sezione minima scelta sarà non inferiore ai 50 mm². Per la posa dei dispersori verrà sfruttato il passaggio cavi 30 kV e DC interno all'impianto; l'area di impianto così magliata, dovrà essere poi chiusa ad anello.

Verranno collegati alla rete di terra anche i pali dei tracker. In riferimento alla recinzione tutti i tratti che ricadono all'interno della maglia di terra globale dovranno essere collegati a terra; i tratti esterni alla maglia globale andranno invece isolati da terra. In tali tratti deve essere garantita una distanza minima tra recinzione e struttura di sostegno dei moduli di almeno 5 metri.

Al completamento dell'impianto andrà valutata la resistenza tra le parti e/o strutture metalliche non direttamente connesse a terra e la terra stessa: se tali resistenze sono inferiori ai 1000 Ohm allora occorre collegare tali parti e/o strutture all'impianto di terra.

Le misure di protezione mediante isolamento delle parti attive e mediante involucri o barriere sono intese a fornire una protezione totale contro i contatti diretti.

La protezione del suddetto tipo di contatto sarà quindi assicurata dai provvedimenti seguenti:

- copertura completa delle parti attive a mezzo di isolamento rimovibile solo con la distruzione di quest'ultimo;
- parti attive poste dentro involucri tali da assicurare il grado di protezione adeguato al tipo di ambiente in cui sono installate.

La protezione dai contatti indiretti avrà come principio base l'interruzione automatica dell'alimentazione e, pertanto, il collegamento equipotenziale di tutte le masse metalliche che, per un difetto dell'isolamento primario possano assumere un potenziale pericoloso ($U_T > 50$ V), unitamente all'estinzione del guasto tramite apertura del dispositivo di protezione a monte della zona in cui si è manifestato il guasto. A tal fine occorre che il valore della resistenza di terra e l'intervento del dispositivo di protezione siano tra loro coordinati affinché l'estinzione del guasto avvenga entro i limiti previsti dalle norme vigenti in materia.



La protezione contro i contatti indiretti, pur essendo eseguibile mediante impiego di dispositivi a massima corrente in quanto gli impianti sono realizzati con tipologia distributiva TN-S verrà comunque realizzata - al fine di rendere ancora più tempestivi gli interventi delle protezioni - mediante l'installazione di dispositivi a corrente differenziale installati a monte delle linee terminali e la connessione all'impianto di terra esistente. I conduttori di protezione saranno collegati all'impianto di terra globale mediante installazione di un conduttore PE che dalle barre di terra dei quadri collegherà tali masse e le masse estranee ivi presenti al collettore di terra generale di cabina.

La protezione contro i contatti indiretti in caso di guasto a terra nei sistemi di distribuzione TN-S è prevista con collegamento a terra delle masse e interruttori differenziali ad alta sensibilità (0,03 A, 0,3 A, 0,5 A), al fine di rispettare le condizioni di sicurezza indicata dalle norme CEI 64-8 in 413.1.4.2.

Nella distribuzione DC (dal modulo fino all'inverter) è previsto un sistema con entrambi i poli flottanti (sistema isolato); il primo guasto verso terra è conseguentemente a corrente nulla. Nel caso in cui il primo guasto non fosse rilevato e si verificasse un secondo guasto verso terra, si creerebbero correnti di guasto verso terra dell'ordine di svariati kA, non risolvibili dall'impianto di terra in quanto sarebbe necessaria una resistenza di terra molto bassa, difficilmente raggiungibile.

Pertanto, al fine di proteggere il sistema e limitare le tensioni di contatto (indicate nella CEI EN 50522) entrambi i poli DC di tutte le stringhe dovranno monitorati costantemente attraverso un controllo dell'isolamento verso terra.

4.12.1 Sovratensioni

Al fine di proteggere l'impianto e le apparecchiature elettriche ed elettroniche ad esso collegate dalle sovratensioni di origine atmosferica (fulminazione indiretta) e le sovratensioni transitorie di manovra ed al fine di limitare scatti intempestivi degli interruttori differenziali, all'inizio dell'impianto deve essere installato un limitatore di sovratensioni che sarà dimensionato in fase di progettazione esecutiva.

In particolare, si avrà:

- Protezione linea 30 kV: dovrà essere installata la cella dotata di scaricatore sulla linea entrante;
- Protezione dei circuiti di potenza BT: quadri generali: dovranno essere utilizzati limitatori che avranno il compito di limitare in pochi microsecondi, le sovratensioni ad alto potenziale e, pertanto, saranno ad alta energia di scarica. Tali limitatori dovranno essere installati nei quadri principali (power center e quadri di primo livello) all'ingresso delle linee di alimentazione.

4.13 ARCHITETTURA E CARATTERISTICHE SCADA DI CONTROLLO

Al fine di garantire una resa ottimale dell'impianto fotovoltaico in tutte le situazioni verrà installato un sistema di monitoraggio e controllo basato su architettura SCADA-RTU in conformità alle specifiche della piramide CIM.

Il sistema sarà connesso a diversi sistemi e riceverà informazioni:

- di produzione dal campo solare;
- di produzione dagli apparati di conversione;
- di produzione e scambio dai sistemi di misura
- di tipo climatico ambientale dalle stazioni di rilevamento dati meteo;
- di allarme da tutti gli interruttori e sistemi di protezione.

Nello specifico partendo dal livello hardware, saranno previste schede elettroniche di acquisizione (ingressi) installate negli inverter, nei quadri di comando e nelle centraline di rilevamento dati ambientali. I dati rilevati saranno inviati ai singoli RTU e quindi convogliati allo SCADA. A questo livello le interfacce di comunicazione per i "bus di campo", saranno seriali.



In ogni singola unità RTU sarà implementata la supervisione istantanea dei parametri elettrici elementari, corrente e tensione e degli allarmi generati dalla rilevazione degli stati degli interruttori, mentre nello SCADA sarà possibile vedere i valori primitivi rilevati e visualizzabili dai singoli RTU, oltre ai dati aggregati frutto di elaborazione dei dati primitivi, come ad esempio valutazione delle performance, produzioni in diversi intervalli temporali, etc.

Per raggiungere questo obiettivo le interfacce dello SCADA saranno di tipo sinottico a multilivello.

Oltre a queste funzioni base lo SCADA si occuperà della gestione degli allarmi e valutazione della non perfetta funzionalità dell'impianto in base agli scostamenti rilevati tra producibilità teorica e producibilità effettiva.

I dati rilevati verranno salvati in appositi data base, e sarà possibile la visualizzazione da remoto mediante interfaccia web.

Il sistema sarà dotato degli apparati periferici di monitoraggio che consentiranno al gestore della rete il controllo in condizione di emergenza e tale sistema dovrà predisporre link di connessione primari e secondari.

Inoltre, dovrà essere predisposto un apparato di telecontrollo specifico per il controllo al sistema SIAL di TERNA al fine della regolazione di esercizio anche questo dovrà essere dotato di link di connessione primaria e secondaria.

Dovrà essere assicurata la fornitura dei segnali necessari alla regolazione automatica della tensione nelle reti AT mediante il variatore sottocarico (VSC) posto sul primario dei trasformatori AT/BT delle cabine primarie di distribuzione.

Il controllo della tensione sarà tipicamente realizzato attraverso almeno due modalità operative:

- utilizzo di celle di rifasamento e reattanze shunt;
- scegliere a vuoto il rapporto di trasformazione dei trasformatori in cabine di campo poiché non dotati di variatore sottocarico.

Sarà inoltre presente un sistema completo per il controllo e regolazione “plant controller che comunicherà con gli apparati RTU ed UPDM dello stesso impianto.

4.13.1 Cavi di controllo e TLC

Le linee elettriche prevedono conduttori di tipo idoneo per le tre sezioni d'impianto (continua, alternata bassa tensione, alternata media tensione) in rame e in alluminio. Il dimensionamento del conduttore è a norma CEI e la scelta del tipo di cavi è armonizzata anche con la normativa internazionale. L'esperienza costruttiva ha consentito l'individuazione di tipologie di cavi (formazione, guaina, protezione ecc.) che garantiscono una durata di esercizio ben oltre la vita dell'impianto anche in condizioni di posa sollecitata.

Sia per le connessioni dei dispositivi di monitoraggio che di security verranno utilizzati prevalentemente due tipologie di cavo:

- Cavi in rame multipolari twistati e non;
- Cavi in fibra ottica.

I primi verranno utilizzati per consentire la comunicazione su brevi distanze data la loro versatilità, mentre la fibra verrà utilizzata per superare il limite fisico della distanza di trasmissione dei cavi in rame, quindi comunicazione su grandi distanze, e nel caso in cui sia necessaria una elevata banda passante come nel caso dell'invio di dati.

4.13.2 Monitoraggio ambientale

Il sistema di monitoraggio ambientale avrà il compito di misurare di dati climatici e di dati di irraggiamento sul campo fotovoltaico.



I parametri rilevati puntualmente dalla stazione di monitoraggio ambientale saranno inviati al sistema di monitoraggio SCADA e, abbinati alle specifiche tecniche del campo FTV, contribuiranno alla valutazione della producibilità teorica, parametro determinante per il calcolo delle performance dell'impianto FTV.

I dati monitorati verranno gestiti e archiviati da un sistema di monitoraggio SCADA.

Il sistema nel suo complesso avrà ottime capacità di precisione di misura, robusta insensibilità ai disturbi, capacità di autodiagnosi e autotuning.

I dati ambientali monitorati saranno:

- dati di irraggiamento;
- dati ambientali;
- temperature moduli.

I primi, dati di irraggiamento, saranno rilevati mediante l'utilizzo di piroeliometri e piranometri montati su sistema di inseguimento solare, mentre i secondi saranno rilevati mediante strumenti di rilevamento ambientale installati su apposito palo di supporto. Rientrano tra le specifiche del sistema di monitoraggio anche la rilevazione della temperatura dei moduli indispensabile per la stima della producibilità del sistema fotovoltaico.

4.14 SISTEMA DI SICUREZZA E ANTI INTRUSIONE

Il sistema di sicurezza e antintrusione ha lo scopo di preservare l'integrità dell'impianto contro atti criminosi mediante deterrenza e monitoraggio delle aree interessate.

Il sistema impiegato si baserà sull'utilizzo di differenti tipologie di sorveglianza/deterrenza per scongiurare eventuali atti dolosi nei confronti dei sistemi e apparati installati presso l'impianto agrivoltaico.

La prima misura da attuare per garantire la sicurezza dell'impianto contro intrusioni non autorizzate è quella di impedire o rilevare qualsiasi tentativo di accesso dall'esterno installando un sistema di antintrusione perimetrale in fibra ottica sulla recinzione.

Inoltre, sarà installato un sistema TVCC dotato di sistema di rilevazione video mediante telecamere digitali a doppia tecnologia ad alta risoluzione che consentiranno di monitorare in tempo reale il perimetro e le aree di maggior interesse impiantistico. Il sistema di video sorveglianza avrà il compito di garantire al servizio di vigilanza locale gli strumenti necessari per effettuare un'analisi immediata degli eventi a seguito di allarme generato dal sistema perimetrale e per eventuali azioni da intraprendere.

La seconda consiste nel creare un sistema di rilevazione e monitoraggio mediante sistema di video sorveglianza a circuito chiuso delle aree dell'impianto maggiormente sensibili e cruciali quali:

- cabine;
- zone in cui si concentrano gran numero di apparati;
- aree difficilmente monitorabili;
- aree di transito.

Il terzo sistema adottato è un semplice sistema meccanico di deterrenza che prevede l'utilizzo di viti e dadi anti effrazione da impiegarsi nei fissaggi dei moduli FV e dei dispositivi posti sul campo non protetti direttamente con altri sistemi.

Ai sistemi sopra indicati verranno abbinati un sistema di controllo varchi del personale di tipo manuale mediante consegna e registrazione delle chiavi d'impianto per il controllo delle attività nel campo.

Tutti i sistemi saranno conformi alle normative vigenti e in particolare alle normative relative alla garanzia della riservatezza della privacy.



4.15 IMPIANTI ILLUMINAZIONE

Nell'impianto fotovoltaico alcune aree di impianto verranno illuminate, in periodo notturno, al fine di minimizzare il rischio di furti e permettere un sicuro accesso al sito da parte del personale di impianto.

In particolare, è stata prevista l'illuminazione, mediante l'impiego di corpi illuminanti a Led, in prossimità dei cabinati quali:

- n. 38 Cabine di Campo;
- n. 2 Cabina di Smistamento;
- n. 2 Cabina uso ufficio;
- n. 2 Magazzino;

Tali corpi illuminanti saranno alimentati da specifica linea elettrica prevista come carico ausiliario di cabina.

Si assicura l'utilizzo di soluzioni tecniche al fine di limitare l'eccessivo inquinamento luminoso della stessa, in conformità ai sensi della Legge Regionale della Regione Emilia-Romagna n.19 del 29 settembre 2003 (Norme in materia di inquinamento luminoso e di risparmio energetico) e la Delibera di Giunta Regionale n. 1732 del 12 novembre 2015 e ss.mm.ii per l'applicazione dell'art. 2 della legge regionale 29 settembre 2003, n. 19.

L'illuminazione sul perimetro dell'impianto deve attivarsi solo in caso di necessità mediante sensori tarati per percepire movimenti di entità significativa e i fasci luminosi dovranno essere diretti verso il basso. Verranno adottati tutti gli accorgimenti per ridurre la diffusione luminosa, compatibilmente con le esigenze di sicurezza dell'impianto.



5. SPECIFICHE TECNICHE OPERE STRUTTURALI

5.1 ALLESTIMENTO CANTIERE

Il lotto oggetto del presente intervento sarà dotato di recinzione in rete zincata fissata a paletti in acciaio poggiati su plinti in calcestruzzo. Tale recinzione sarà utilizzata per delimitare il campo fotovoltaico e dovrà essere ultimata con i tratti previsti a progetto come da elaborati grafici progettuali, prima dell'inizio dei lavori di realizzazione dell'impianto fotovoltaico.

Per l'area destinata ai baraccamenti si prevede di utilizzare un'area ad oggi libera da manufatti ed impianti.

Tutta l'area di cantiere dovrà essere delimitata con recinzione tipo orso-grill fissata a paletti di acciaio annegati in blocchi di fondazione in cls e posti ad interasse di 3 m. L'altezza della recinzione dovrà essere di 2,0 m. L'accesso a tale area di cantiere dovrà avvenire tramite un cancello di accesso di larghezza 8 m [due parti da 4 m cadauna] sufficiente per il transito dei mezzi pesanti. Le due aree [baraccamenti e deposito materiali/sosta mezzi] saranno distinte in modo da prevenire il rischio di collisione tra automezzi. Tutti i mezzi che accederanno a tale area dovranno procedere a passo d'uomo e sostare nelle aree opportunamente segnalate e comunicate al momento dell'ingresso in cantiere. Tutta l'area dovrà presentare una pavimentazione in spaccato di ghiaia da realizzare dopo uno scavo di scotico e la posa di un tessuto non tessuto per fondazioni stradali. All'interno dell'area per il deposito dei materiali e la sosta dei veicoli, in posizione il più prossima all'ingresso, dovrà essere realizzata una piazzola per il deposito dei rifiuti di cantiere [imballaggi, materiali di scarto, etc.], anche mediante la posa in opera di cassoni per la raccolta differenziata dei rifiuti ingombranti [carta e cartone, plastica, legno, etc.], e di cassonetti per la raccolta di rifiuti civili [organico, indifferenziato, vetro]. L'impresa appaltatrice principale dovrà provvedere allo smaltimento prevedendo il conferimento dei rifiuti alle pubbliche discariche a seconda della tipologia di rifiuto.

Per l'accesso al lotto si utilizzerà viabilità di nuova realizzazione. La viabilità interna al sito deve essere mantenuta sempre libera da mezzi e materiali, questi ultimi dovranno essere sempre stoccati all'interno dell'area di cantiere. Tutti i mezzi che accedono all'area dovranno rispettare i limiti di velocità presenti ed i sensi di marcia indicati, è fatto comunque divieto di superare il limite di velocità di 30 km/h. All'interno dei lotti di intervento, sia per le dimensioni delle strade che per la caratteristica del fondo [strade sterrate], si fissa un limite di velocità massimo di 10 km/h. Si prescrive comunque l'obbligo di mantenere sempre umide tali viabilità al fine di contenere lo svilupparsi ed il propagarsi di polveri.

Le aree destinate alle baracche ed allo stoccaggio dei materiali e dei rifiuti verranno installati come da tavola di cantierizzazione.

Dall'analisi del cronoprogramma, allegato al presente documento, si ipotizza che il numero massimo di lavoratori presenti contemporaneamente in cantiere sia pari a 200.

A servizio degli addetti alle lavorazioni si prevedono i seguenti baraccamenti, dimensionati ed attrezzati tenendo conto del numero massimo di lavoratori contemporaneamente presenti in cantiere:

- Uffici direzione lavori: saranno collocati in cabine prefabbricate;
- Spogliatoi: i locali dovranno essere aerati, illuminati, ben difesi dalle intemperie, riscaldati durante la stagione fredda, muniti di sedili e mantenuti in buone condizioni di pulizia. Inoltre, dovranno essere dotati di opportuni armadietti affinché ciascun lavoratore possa chiudere a chiave i propri indumenti durante il tempo di lavoro.
- Refettorio e locale ricovero: i locali dovranno essere forniti di sedili e di tavoli, ben illuminati, aerati e riscaldati nella stagione fredda. Il pavimento e le pareti dovranno essere mantenuti in buone condizioni di pulizia. Nel caso i pasti vengano consumati in cantiere, i lavoratori dovranno disporre di attrezzature per scaldare e conservare le vivande ed eventualmente di attrezzature per preparare i loro pasti in condizioni di soddisfacente igienicità.



- Servizi igienico assistenziali: la qualità dei servizi sarà finalizzata al soddisfacimento delle esigenze igieniche ed alla necessità di realizzare le condizioni di benessere e di dignità personale indispensabili per ogni lavoratore. I locali che ospitano i lavabi dovranno essere dotati di acqua corrente, se necessario calda e di mezzi detergenti e per asciugarsi. I lavabi dovranno essere in numero minimo di 1 ogni 5 lavoratori, 1 gabinetto ed 1 doccia ogni 10 lavoratori impegnati nel cantiere. I locali dovranno essere ben illuminati, aerati, riscaldati nella stagione fredda (zona docce) e mantenuti puliti.
- Cabina di infermeria dotata di kit primo soccorso e Defibrillatore Semiautomatico Esterno (DAE);
- Per l'alimentazione elettrica si prevede l'utilizzo di un apposito generatore o dell'impianto esistente previo accordo con la Committenza, per l'acqua necessaria a docce si prevede l'utilizzo di acqua opportunamente immagazzinata. Per i servizi igienici si prevede l'utilizzo di cabinati con scarico nelle apposite vasche imhoff. In tutti i locali è vietato fumare ed è necessario predisporre l'apposito cartello con indicato il divieto.
- Dovranno essere predisposti allacciamenti a forniture e scarichi o in alternativa prevedere idonee forniture e impianto di scarico con trattamento in loco.

Date le dimensioni notevoli dell'area di impianto si prevede di allestire più aree di cantiere all'interno dei lotti ed inoltre una distribuzione adeguata di bagni, di idonee dimensioni al numero di persone operanti in esse, su tutta l'area di progetto.

Non si prevede l'illuminazione notturna delle aree di lavoro né dell'area di stoccaggio dei materiali e dei baraccamenti.

Vista la posizione del cantiere all'interno di un'area isolata si prescrive l'obbligo di garantire un servizio di guardiana continuo (diurno e notturno).

5.2 MOVIMENTI A TERRA

Le attività di movimento terra saranno caratterizzate da:

- Movimenti superficiali di pulizia generale dell'area;
- Realizzazione di viabilità interna: la viabilità interna alla centrale fotovoltaica sarà costituita interamente da tratti di strada di nuova realizzazione in terra battuta tutti inseriti nelle aree contrattualizzate;
- Scavi a sezione ristretta per posa cavi quali MT, BT, ecc.

5.3 FONDAZIONI E STRUTTURE DI SUPPORTO MODULI

I moduli fotovoltaici saranno installati su strutture tipo tracker monoassiali.

Come mostrato negli elaborati di progetto si è proceduto considerando uno "schema tipo", che presenta caratteristiche tecnico-costruttive analoghe a quelle desumibili dai prodotti commerciali più comunemente utilizzati per impianti FV simili a quello in oggetto.

Per i dettagli si fa riferimento alla relazione di calcolo rif. "3342_6955_CNS_R35_Rev0_Relazione di calcolo preliminare strutture tracker".

Nell'ipotesi di struttura tracker tipologica indicata in progetto è stata considerata una soluzione tecnologica a palo infisso in acciaio zincato. Durante la fase esecutiva sulla base della struttura tracker scelta saranno definite le fondazioni e scelta la soluzione tecnologica di fondazione più adatta.

L'acciaio per strutture metalliche deve rispondere alle prescrizioni delle Norme tecniche di cui al D.M. 14 gennaio 2018. Tutte le strutture metalliche saranno preventivamente sottoposte a zincatura a caldo, secondo UNI-EN-ISO 14713. Durante la fase esecutiva sarà valutato il trattamento anti-corrosivo delle fondazioni in considerazione delle condizioni ambientali di installazione.



Possono essere impiegati prodotti conformi ad altre specifiche tecniche qualora garantiscano un livello di sicurezza equivalente e tale da soddisfare i requisiti essenziali della direttiva 89/106/CEE. Tale equivalenza sarà accertata dal Ministero delle infrastrutture, Servizio tecnico centrale.

È consentito l'impiego di tipi di acciaio diversi da quelli sopra indicati purché venga garantita alla costruzione, con adeguata documentazione teorica e sperimentale, una sicurezza non minore di quella prevista dalle presenti norme.

Per l'accertamento delle caratteristiche meccaniche indicate nel seguito, il prelievo dei saggi, la posizione nel pezzo da cui essi devono essere prelevati, la preparazione delle provette e le modalità di prova sono rispondenti alle prescrizioni delle norme UNI EN ISO 377, UNI 552, UNI EN 10002-1, UNI EN 10045 -1.

Le tolleranze di fabbricazione devono rispettare i limiti previsti dalla EN 1090.

In sede di progettazione si possono assumere convenzionalmente i seguenti valori nominali delle proprietà del materiale:

1. 1. Modulo elastico $E = 210.000 \text{ N/mm}^2$
2. 2. Modulo di elasticità trasversale $G = E/[2(1+ \nu)] \text{ N/mm}^2$
3. 3. Coefficiente di Poisson $\nu = 0,3$
4. 4. Coefficiente di espansione termica lineare $\alpha = 12 \times 10^{-6} \text{ }^\circ\text{C}^{-1}$ (per temperature fino a 100°C)
5. 5. Densità $\rho = 7.850 \text{ kg/m}^3$

Tutta la carpenteria metallica, dove espressamente indicato negli elaborati progettuali, dovrà essere fornita in cantiere già zincata a caldo.

Il fissaggio meccanico dei moduli alle strutture di sostegno sarà eseguito con sistemi antisvitamento con bulloni di sicurezza o altri sistemi meccanici analoghi.

5.4 FONDAZIONE CABINE

La scelta della tipologia di fondazione da utilizzare è stata valutata in base alle caratteristiche geotecniche del terreno, alla morfologia del sito, alla posizione ed accessibilità del sito e ai tiranti idraulici da rispettare a seguito della documentazione fornita dal Consorzio di Bonifica della Romagna Occidentale.

Le fondazioni sono state ipotizzate in relazione ad ogni cabina e al terreno su cui verranno installate, si rimanda alla relazione specialistica per un approfondimento a riguardo (Rif. Elab. 3342_6955_CNS_R07_Rev0_Relazione di calcolo preliminare strutture).

Il piano di posa deve essere scelto in relazione alle caratteristiche e alle prestazioni da raggiungere della struttura in elevato, alle caratteristiche dei terreni e alle condizioni geologico-idrogeologiche.

Il piano di fondazione deve essere posto al di fuori del campo di variazioni significative di contenuto d'acqua del terreno e essere sempre posto a profondità tale da non risentire di fenomeno di erosione o scalzamento da parte di acque di scorrimento superficiale.

Il piano di posa degli elementi strutturali di fondazione deve essere regolarizzato e protetto con conglomerato cementizio magro o altro materiale idoneo eventualmente indicato dal direttore dei lavori. Saranno previsti rinterri di raccordo tra la superficie del piano campagna e la quota di installazione cabine.

5.5 MATERIALI OPERE IN C.A.

5.5.1 Calcestruzzi

Per le opere in c.a. è previsto l'uso dei seguenti calcestruzzi:



Tabella 5.1: Tipologia cls

| | CLASSE DI RESISTENZA | CLASSE DI ESPOSIZIONE AMBIENTALE | CLASSE DI CONSISTENZA | D _{MAX} | a/c max | CONTENUTO MIN DI CEMENTO |
|----------------------------|----------------------|----------------------------------|-----------------------|------------------|---------|--------------------------|
| Magrone di sottofondazione | C12/15 | X0 | S3 | 32 | - | - |
| Fondazioni cancelli | C32/40 | XC4 | S4 | 22 | 0,50 | 340 kg/m ³ |
| Basamenti cabine | C32/40 | XC4 | S4 | 22 | 0,50 | 340 kg/m ³ |

NOTA: nel caso in cui si verifichi la possibilità di attacco chimico o corrosione indotta da cloruri la classe di esposizione deve essere adeguatamente aggiornata secondo le condizioni ambientali presenti.

Deve essere opportunamente valutata l'eventuale necessità di usare cemento resistente ai solfati per la Classe di Esposizione XA2.

5.5.2 Acciaio per calcestruzzo

Barre ad aderenza migliorata tipo B450C (ex Fe B 44 k)

- Tipo di acciaio B450C
- Peso specifico $\gamma = 78,50 \text{ kN/m}^3$
- Modulo di elasticità: $E = 206000 \text{ N/mm}^2$
- Tensione caratteristica di snervamento: $f_{yk} > 450 \text{ N/mm}^2$
- Tensione di snervamento di progetto ($\gamma_s = 1,15$): $f_{yd} = f_{yk} / \gamma_s = 391 \text{ N/mm}^2$
- Massima tensione di esercizio: $\sigma_s = 0,8 f_{yk} = 360 \text{ N/mm}^2$

5.5.3 Acciaio per strutture

Si prevede l'impiego di acciaio con caratteristiche minime S235 (UNI EN 10027-1)

- Designazione acciaio S235
- Tensione caratteristica di snervamento $f_{yk} > 235 \text{ N/mm}^2$
- Tensione caratteristica di rottura $f_{tk} > 360 \text{ N/mm}^2$
- Tensione di calcolo $f_{yd} > 224 \text{ N/mm}^2$
- Modulo di elasticità: $E = 210000 \text{ N/mm}^2$

5.5.4 Acciaio strutturale per unioni bullonate

Bulloni per giunzioni ad attrito, conformi alle norme UNI EN ISO 4016:2011, UNI EN ISO 898-1:2013, UNI EN 14399-1:2005:

- Viti** classe 8.8
- Tensione di snervamento $f_{yb} \geq 649 \text{ N/mm}^2$
 - Tensione di rottura $f_{tb} \geq 800 \text{ N/mm}^2$

Dadi classe 8

- Rosette Acciaio C50 - UNI EN 10083-2:2006

Per tutti gli elementi strutturali di acciaio deve essere prevista un'adeguata protezione contro la corrosione, ad esempio zincatura a caldo come da norma UNI –EN-ISO 14713.

5.5.5 Copriferro

Si considerano i seguenti valori di copriferro:

- Calcestruzzo gettato contro il terreno e permanentemente a contatto con esso 75 mm;
- Calcestruzzo a contatto con il terreno o con acqua 50 mm;
- Calcestruzzo non a contatto con il terreno o con acqua 40 mm.

5.6 RECINZIONE

È prevista la realizzazione di una recinzione perimetrale a delimitazione dell'area di installazione dell'impianto; la recinzione sarà formata da rete metallica a pali infissi.



Figura 5.1: Particolare recinzione

È stato previsto di mantenere una distanza minima di 8 m dalla recinzione alle strutture di sostegno dei moduli, quale fascia antincendio e per consentire il passaggio dei mezzi agricoli.

5.6.1 Cannello di accesso

Ad integrazione della recinzione di nuova costruzione, è prevista la realizzazione di n. 28 varchi di accesso; essi saranno costituiti ciascuno da un cancello pedonale ed uno carrabile al fine di favorire un agevole accesso all'area d'impianto. Per non ostacolare il passaggio della fauna locale, la recinzione verrà sollevata da terra di 20 cm.

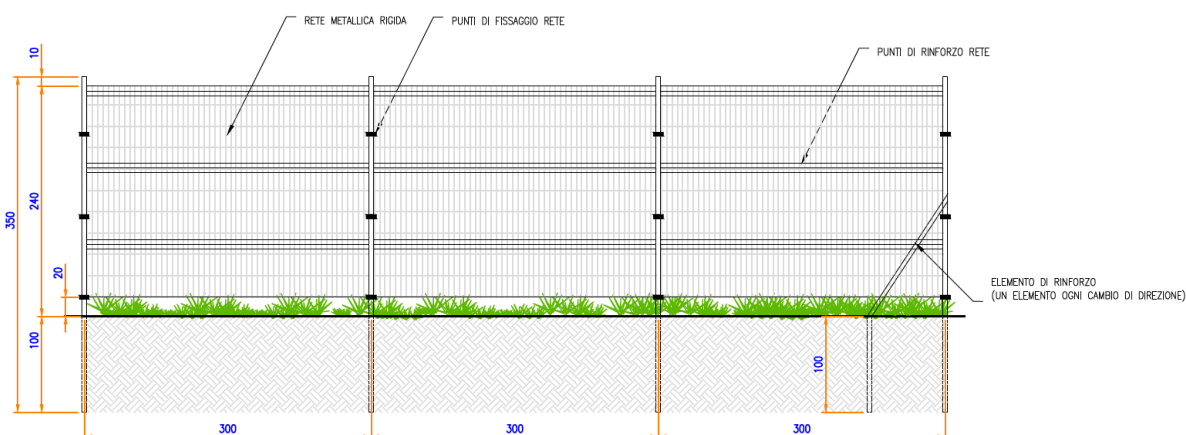
Nella figura seguente si riporta il particolare dell'accesso al campo agrivoltaico.



Figura 5.2: Particolare cancello di accesso

5.7 VIABILITÀ INTERNA DI SERVIZIO

Verrà realizzata la nuova viabilità interna all'impianto per garantire l'ispezione all'area e per l'accesso alle Cabine di Campo, oltre che per consentire il passaggio dei mezzi agricoli. Le strade di progetto sono previste lungo gli assi principali e lungo il perimetro dell'impianto andando a congiungere la viabilità pubblica alle varie cabine di campo (larghezza 4 m).

La scelta della tipologia pacchetto stradale è stata valutata in base alle caratteristiche geotecniche del terreno, alla morfologia del sito, alla posizione ed accessibilità del sito.

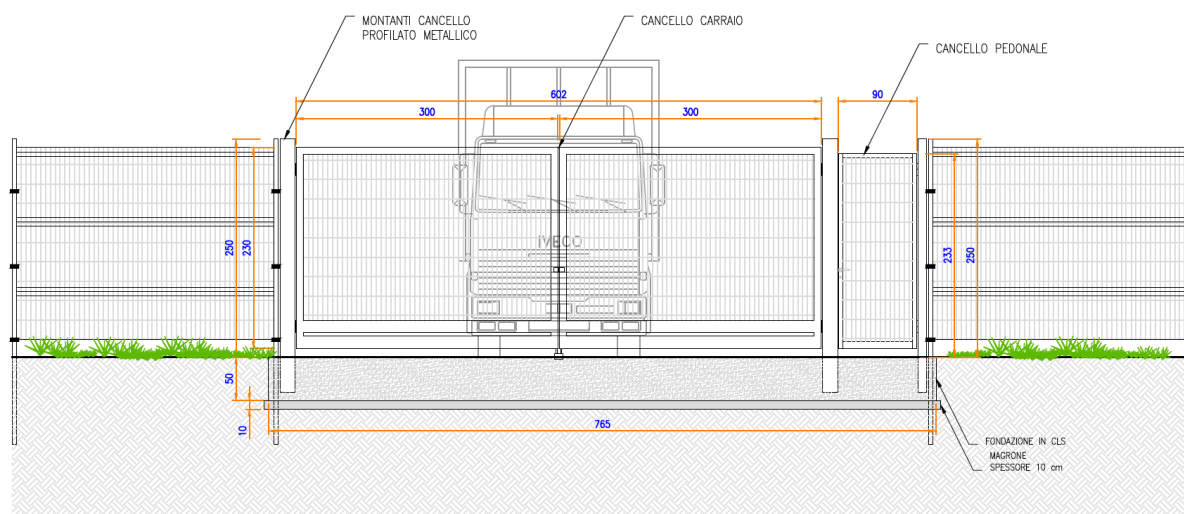
Le opere viarie saranno costituite da una regolarizzazione di pulizia del terreno, per uno spessore adeguato, dalla fornitura e posa in opera di geosintetico tessuto non tessuto (se necessario) ed infine dalla fornitura e posa in opera di pacchetto stradale in misto granulometrico di idonea pezzatura e caratteristiche geotecniche costituito da uno strato di fondo e uno superficiale.

Durante la fase esecutiva sarà dettagliato il pacchetto stradale definendo la soluzione ingegneristica più adatta. In via preliminare, il rilevato dovrà avere le caratteristiche di seguito riassunte.

Il corpo del rilevato stradale dovrà essere realizzato secondo le sagome prescritte nei disegni di riferimento, con aggregati naturali e/o artificiali (rispondenti alle caratteristiche di cui al prospetto 3a della UNI 11531-1), con terre rispondenti ai requisiti di cui al punto 4.1.3 della UNI 11531-1 appartenenti ai gruppi A1, A3 se necessario confinati, A2-4, A2-5 e A4 con indice di gruppo 0 o con aggregati riciclati (rispondenti alle caratteristiche di cui al prospetto 4a della UNI 11531-1). Il materiale costituente il corpo del rilevato dovrà essere messo in opera per strati e costipato con mezzi meccanici riconosciuti idonei dalla D.L. fino a raggiungere una densità secca max. AASHO mod. non inferiore a 95%. Inoltre, si dovrà raggiungere un modulo di deformazione "Md" ≥ 500 kg/cm² nell'intervallo di carico compreso tra 1.5 e 2.5 kg/cm².

5.8 SISTEMA ANTINCENDIO

Con riferimento alla progettazione antincendio, le opere progettate sono conformi a quanto previsto da:

- D.P.R. n. 151 del 1° agosto 2011 "Regolamento recante semplificazione della disciplina dei procedimenti relativi alla prevenzione incendi, a norma dell'articolo 49 comma 4-quater, decreto-legge 31 maggio 2010, n. 78, convertito con modificazioni, dalla legge 30 luglio 2010, n. 122"



- Lettera 1324 del 7 febbraio 2012 - Guida per l'installazione degli impianti fotovoltaici;
- Lettera di chiarimenti diramata in data 4 maggio 2012 dalla Direzione centrale per la prevenzione e la sicurezza tecnica del corpo dei Vigili del Fuoco.

Inoltre, è stato valutato il pericolo di elettrocuzione cui può essere esposto l'operatore dei Vigili del Fuoco per la presenza di elementi circuitali in tensione all'interno dell'area impianto. Si evidenzia che sia in fase di cantiere che in fase di O&M dell'impianto si dovranno rispettare anche tutti i requisiti richiesti ai sensi del D.Lgs 81/2008 e s.m.i.

Al fine di ridurre al minimo il rischio di propagazione di un incendio dai generatori fotovoltaici agli ambienti sottostanti, gli impianti saranno installati su strutture incombustibili (Classe 0 secondo il DM 26/06/1984 oppure Classe A1 secondo il DM 10/03/2005).

Sono previsti sistemi ad estintore in ogni cabina presente e alcuni estintori aggiuntivi per eventuali focolai esterni alle cabine (sterpaglia, erba secca, ecc.).

Saranno installati sistemi di rilevazione fumo e fiamma e in fase di ingegneria di dettaglio si farà un'analisi di rischio per verificare l'eventuale necessità di installare sistemi antincendio automatici all'interno delle cabine.

L'area in cui è ubicato il generatore fotovoltaico ed i suoi accessori non sarà accessibile se non agli addetti alle manutenzioni che dovranno essere adeguatamente formati/informati sui rischi e sulle specifiche procedure operative da seguire per effettuare ogni manovra in sicurezza, e forniti degli adeguati DPI.

I dispositivi di sezionamento di emergenza dovranno essere individuati con la segnaletica di sicurezza di cui al titolo V del D. Lgs.81/08 e s.m.i..



6. NORME E DOCUMENTAZIONE DI RIFERIMENTO

La legislazione e normativa nazionale cui si fa riferimento nel progetto è rappresentata da:

Eurocodici e Norme UNI

- UNI EN 1991 (serie) Eurocodice 1 – Azioni sulle strutture.
- UNI EN 1993 (serie) Eurocodice 3 – Progettazione delle strutture di acciaio.
- UNI EN 1994 (serie) Eurocodice 4 – Progettazione delle strutture composte acciaio-calcestruzzo.
- UNI EN 1997 (serie) Eurocodice 7 – Progettazione geotecnica.
- UNI EN 1998 (serie) Eurocodice 8 – Progettazione delle strutture per la resistenza sismica.
- UNI EN 1999 (serie) Eurocodice 9 – Progettazione delle strutture di alluminio.
- UNI 11531-1:2014 “Costruzione e manutenzione delle opere civili delle infrastrutture - Criteri per l'impiego dei materiali - Parte 1: Terre e miscele di aggregati non legati “

Altri documenti

Esistono inoltre documenti (Istruzioni CNR) che non hanno valore di normativa, anche se in qualche caso i decreti ministeriali fanno espressamente riferimento ad essi:

- CNR 10022/84 Costruzioni di profilati di acciaio formati a freddo;
- CNR 10011/97 Costruzioni in acciaio. Istruzioni per il calcolo, l'esecuzione, il collaudo e la manutenzione;
- CNR 10024/86 Analisi mediante elaboratore: impostazione e redazione delle relazioni di calcolo.
- CNR-DT 207/2008, "Istruzioni per la valutazione delle azioni e degli effetti del vento sulle costruzioni".

Eventuali normative non elencate, se mandatorie per la progettazione del sistema possono essere referenziate.

In caso di conflitto tra normative e leggi applicabili, il seguente ordine di priorità dovrà essere rispettato:

- Leggi e regolamenti Italiani;
- Leggi e regolamenti comunitari (EU);
- Documento in oggetto;
- Specifiche di società (ove applicabili);
- Normative internazionali.

Legislazione e normativa nazionale in ambito Civile e Strutturale

- Decreto Ministeriale Infrastrutture 14 gennaio 2018 “Nuove Norme tecniche per le costruzioni”;
- Circ. Min. Infrastrutture e Trasporti 21 gennaio 2019, n. 7 “Istruzioni per l'applicazione dell'Aggiornamento delle norme tecniche per le costruzioni”;
- Legge 5.11.1971 N° 1086 - (norme per la disciplina delle opere di conglomerato cementizio armato, normale e precompresso ed a struttura metallica);
- CNR-UNI 10021- 85 - (Strutture di acciaio per apparecchi di sollevamento. Istruzioni per il calcolo, l'esecuzione, il collaudo e la manutenzione).

Legislazione e normativa nazionale in ambito Elettrico

- D. Lgs 9 Aprile 2008 n. 81 e s.m.i..



- (Attuazione dell'articolo 1 della Legge 3 Agosto 2007, n. 123, in materia di tutela della salute e della sicurezza nei luoghi di lavoro).
- CEI EN 50110-1 (Esercizio degli impianti elettrici)
- CEI 11-27 (Lavori su impianti elettrici)
- CEI 0-10 (Guida alla manutenzione degli impianti elettrici)
- CEI 82-25
- CEI 0-16
- CEI UNI EN ISO/IEC 17025:2008 Requisiti generali per la competenza dei laboratori di prova e di taratura CEI 0-2 Guida per la definizione della documentazione di progetto degli impianti elettrici
- CEI EN 60445 (CEI 16-2) Principi base e di sicurezza per l'interfaccia uomo-macchina, marcatura e identificazione – Identificazione dei morsetti degli apparecchi e delle estremità dei conduttori

Sicurezza elettrica

- CEI 0-16 Regola tecnica di riferimento per la connessione di Utenti attivi e passivi alle reti AT ed M delle imprese distributrici di energia elettrica
- CEI 11-27 Lavori su impianti elettrici
- CEI 64-8 Impianti elettrici utilizzatori a tensione nominale non superiore a 1000 V in corrente alternata e a 1500 V in corrente continua
- CEI 64-8/7 (Sez.712) - Impianti elettrici utilizzatori a tensione nominale non superiore a 1000 V in corrente alternata e a 1500 V in corrente continua - Parte 7: Ambienti ed applicazioni particolari
- CEI 64-12 Guida per l'esecuzione dell'impianto di terra negli edifici per uso residenziale e terziario
- CEI 64-14 Guida alla verifica degli impianti elettrici utilizzatori
- IEC/TS 60479-1 Effects of current on human beings and livestock – Part 1: General aspects
- IEC 60364-7-712 Electrical installations of buildings – Part 7-712: Requirements for special installations or locations – Solar photovoltaic (PV) power supply systems
- CEI EN 60529 (CEI 70-1) Gradi di protezione degli involucri (codice IP)
- CEI 64-57 Edilizia ad uso residenziale e terziario - Guida per l'integrazione degli impianti elettrici utilizzatori e per la predisposizione di impianti ausiliari, telefonici e di trasmissione dati negli edifici - Impianti di piccola
- produzione distribuita.
- CEI EN 61140 (CEI 0-13) Protezione contro i contatti elettrici - Aspetti comuni per gli impianti e le apparecchiature

Parte fotovoltaica

- ANSI/UL 1703:2002 Flat-Plate Photovoltaic Modules and Panels
- IEC/TS 61836 Solar photovoltaic energy systems – Terms, definitions and symbols
- CEI EN 50380 (CEI 82-22) Fogli informativi e dati di targa per moduli fotovoltaici
- CEI EN 50438 (CEI 311-1) Prescrizioni per la connessione di micro-generatori in parallelo alle reti di distribuzione pubblica in bassa tensione



- CEI EN 50461 (CEI 82-26) Celle solari - Fogli informativi e dati di prodotto per celle solari al silicio cristallino
- CEI EN 50521(82-31) Connettori per sistemi fotovoltaici - Prescrizioni di sicurezza e prove
- CEI EN 60891 (CEI 82-5) Caratteristiche I-V di dispositivi fotovoltaici in Silicio cristallino – Procedure di riporto dei valori misurati in funzione di temperatura e irraggiamento
- CEI EN 60904-1 (CEI 82-1) Dispositivi fotovoltaici – Parte 1: Misura delle caratteristiche fotovoltaiche corrente-tensione
- CEI EN 60904-2 (CEI 82-2) Dispositivi fotovoltaici – Parte 2: Prescrizione per i dispositivi solari di riferimento
- CEI EN 60904-3 (CEI 82-3) Dispositivi fotovoltaici – Parte 3: Principi di misura dei sistemi solari fotovoltaici (PV) per uso terrestre e irraggiamento spettrale di riferimento
- CEI EN 60904-4 (82-32) Dispositivi fotovoltaici - Parte 4: Dispositivi solari di riferimento - Procedura per stabilire la tracciabilità della taratura
- CEI EN 60904-5 (82-10) Dispositivi fotovoltaici - Parte 5: Determinazione della temperatura equivalente di cella (ETC) dei dispositivi solari fotovoltaici (PV) attraverso il metodo della tensione a circuito aperto
- CEI EN 60904-7 (82-13) Dispositivi fotovoltaici - Parte 7: Calcolo della correzione dell'errore di disadattamento fra le risposte spettrali nelle misure di dispositivi fotovoltaici
- CEI EN 60904-8 (82-19) Dispositivi fotovoltaici - Parte 8: Misura della risposta spettrale di un dispositivo fotovoltaico
- CEI EN 60904-9 (82-29) Dispositivi fotovoltaici - Parte 9: Requisiti prestazionali dei simulatori solari
- CEI EN 60068-2-21 (91-40) 2006 Prove ambientali - Parte 2-21: Prove - Prova U: Robustezza dei terminali e dell'interconnessione dei componenti sulla scheda
- CEI EN 61173 (CEI 82-4) Protezione contro le sovratensioni dei sistemi fotovoltaici (FV) per la produzione di energia – Guida
- CEI EN 61215 (CEI 82-8) Moduli fotovoltaici (FV) in Silicio cristallino per applicazioni terrestri – Qualifica del progetto e omologazione del tipo
- CEI EN 61646 (CEI 82-12) Moduli fotovoltaici (FV) a film sottile per usi terrestri – Qualifica del progetto e approvazione di tipo
- CEI EN 61277 (CEI 82-17) Sistemi fotovoltaici (FV) di uso terrestre per la generazione di energia elettrica – Generalità e guida
- CEI EN 61345 (CEI 82-14) Prova all'UV dei moduli fotovoltaici (FV)
- CEI EN 61683 (CEI 82-20) Sistemi fotovoltaici - Condizionatori di potenza - Procedura per misurare l'efficienza
- CEI EN 61701 (CEI 82-18) Prova di corrosione da nebbia salina dei moduli fotovoltaici (FV)
- CEI EN 61724 (CEI 82-15) Rilievo delle prestazioni dei sistemi fotovoltaici – Linee guida per la misura, lo scambio e l'analisi dei dati
- CEI EN 61727 (CEI 82-9) Sistemi fotovoltaici (FV) - Caratteristiche dell'interfaccia di raccordo alla rete
- CEI EN 61730-1 (CEI 82-27) Qualificazione per la sicurezza dei moduli fotovoltaici (FV) Parte 1: Prescrizioni per la costruzione



- CEI EN 61730-2 (CEI 82-28) Qualificazione per la sicurezza dei moduli fotovoltaici (FV) Parte 2: Prescrizioni per le prove
- CEI EN 61829 (CEI 82-16) Schiere di moduli fotovoltaici (FV) in Silicio cristallino – Misura sul campo delle caratteristiche I-V
- CEI EN 62093 (CEI 82-24) Componenti di sistemi fotovoltaici - moduli esclusi (BOS) - Qualifica di progetto in condizioni ambientali naturali
- CEI EN 62108 (82-30) Moduli e sistemi fotovoltaici a concentrazione (CPV) – Qualifica del progetto e approvazione di tipo

Quadri elettrici

- CEI EN 60439-1 (CEI 17-13/1) Apparecchiature assiemate di protezione e di manovra per bassa tensione (quadri BT) – Parte 1: Apparecchiature soggette a prove di tipo (AS) e apparecchiature parzialmente soggette a prove di tipo (ANS);
- CEI EN 60439-3 (CEI 17-13/3) Apparecchiature assiemate di protezione e di manovra per bassa tensione (quadri BT) – Parte 3: Prescrizioni particolari per apparecchiature assiemate di protezione e di manovra destinate ad essere installate in luoghi dove personale non addestrato ha accesso al loro uso – Quadri di distribuzione ASD;
- CEI 23-51 Prescrizioni per la realizzazione, le verifiche e le prove dei quadri di distribuzione per installazioni fisse per uso domestico e similare.

Rete elettrica del distributore e allacciamento degli impianti

- CEI 11-1 Impianti elettrici con tensione superiore a 1 kV in corrente alternata
- CEI 11-17 Impianti di produzione, trasmissione e distribuzione di energia elettrica – Linee in cavo
- CEI 11-20 Impianti di produzione di energia elettrica e gruppi di continuità collegati a reti di I e II categoria
- CEI 11-20, V1 Impianti di produzione di energia elettrica e gruppi di continuità collegati a reti di I e II categoria – Variante
- CEI 11-20, V2 Impianti di produzione di energia elettrica e gruppi di continuità collegati alle reti di I e II categoria – Allegato C - Prove per la verifica delle funzioni di interfaccia con la rete elettrica per i micro generatori
- CEI EN 50110-1 (CEI 11-48) Esercizio degli impianti elettrici
- CEI EN 50160 (CEI 8-9) Caratteristiche della tensione fornita dalle reti pubbliche di distribuzione dell'energia elettrica

Cavi, cavidotti e accessori

- CEI 20-13 Cavi con isolamento estruso in gomma per tensioni nominali da 1 a 30 kV
- CEI 20-14 Cavi isolati con polivinilcloruro per tensioni nominali da 1 kV a 3 kV
- CEI-UNEL 35024-1 Cavi elettrici isolati con materiale elastomerico o termoplastico per tensioni nominali non superiori a 1000 V in corrente alternata e a 1500 V in corrente continua – Portate di corrente in regime permanente per posa in aria
- CEI-UNEL 35026 Cavi elettrici isolati con materiale elastomerico o termoplastico per tensioni nominali di 1000 V in corrente alternata e 1500 V in corrente continua. Portate di corrente in regime permanente per posa interrata
- CEI 20-40 Guida per l'uso di cavi a bassa tensione



- CEI 20-65 Cavi elettrici isolati con materiale elastomerico, termoplastico e isolante minerale per tensioni nominali non superiori a 1000 V in corrente alternata e 1500 V in corrente continua - Metodi di verifica termica (portata) per cavi raggruppati in fascio contenente conduttori di sezione differente
- CEI 20-67 Guida per l'uso dei cavi 0,6/1 kV
- CEI 20-91 Cavi elettrici con isolamento e guaina elastomerici non propaganti la fiamma con tensione nominale non superiore a 1 000 V in corrente alternata e 1 500 V in corrente continua per applicazioni in impianti fotovoltaici
- CEI EN 50086-1 (CEI 23-39) Sistemi di tubi ed accessori per installazioni elettriche – Parte 1: Prescrizioni generali
- CEI EN 50086-2-4 (CEI 23-46) Sistemi di canalizzazione per cavi - Sistemi di tubi
- Parte 2-4: Prescrizioni particolari per sistemi di tubi interrati
- CEI EN 50262 (CEI 20-57) Pressacavo metrici per installazioni elettriche
- CEI EN 60423 (CEI 23-26) Tubi per installazioni elettriche – Diametri esterni dei tubi per installazioni elettriche e filettature per tubi e accessori
- CEI EN 61386-1 (CEI 23-80) Sistemi di tubi e accessori per installazioni elettriche Parte 1: Prescrizioni generali
- CEI EN 61386-21 (CEI 23-81) Sistemi di tubi e accessori per installazioni elettriche Parte 21: Prescrizioni particolari per sistemi di tubi rigidi e accessori
- CEI EN 61386-22 (CEI 23-82) Sistemi di tubi e accessori per installazioni elettriche
- Parte 22: Prescrizioni particolari per sistemi di tubi pieghevoli e accessori
- CEI EN 61386-23 (CEI 23-83) Sistemi di tubi e accessori per installazioni elettriche
- Parte 23: Prescrizioni particolari per sistemi di tubi flessibili e accessori
- Conversione della Potenza
- CEI 22-2 Convertitori elettronici di potenza per applicazioni industriali e di trazione
- CEI EN 60146-1-1 (CEI 22-7) Convertitori a semiconduttori – Prescrizioni generali e convertitori commutati dalla linea – Parte 1-1: Specifiche per le prescrizioni fondamentali
- CEI EN 60146-1-3 (CEI 22-8) Convertitori a semiconduttori – Prescrizioni generali e convertitori commutati dalla linea – Parte 1-3: Trasformatori e reattori
- CEI UNI EN 45510-2-4 (CEI 22-20) Guida per l'approvvigionamento di apparecchiature destinate a centrali per la produzione di energia elettrica – Parte 2-4:
- Apparecchiature elettriche – Convertitori statici di potenza

Scariche atmosferiche e sovratensioni

- CEI EN 50164-1 (CEI 81-5) Componenti per la protezione contro i fulmini (LPC) – Parte 1: Prescrizioni per i componenti di connessione
- CEI EN 61643-11 (CEI 37-8) Limitatori di sovratensioni di bassa tensione – Parte 11: Limitatori di sovratensioni connessi a sistemi di bassa tensione – Prescrizioni e prove
- CEI EN 62305-1 (CEI 81-10/1) Protezione contro i fulmini – Parte 1: Principi generali
- CEI EN 62305-2 (CEI 81-10/2) Protezione contro i fulmini – Parte 2: Valutazione del rischio
- CEI EN 62305-3 (CEI 81-10/3) Protezione contro i fulmini – Parte 3: Danno materiale alle strutture e pericolo per le persone



- CEI EN 62305-4 (CEI 81-10/4) Protezione contro i fulmini – Parte 4: Impianti elettrici ed elettronici nelle strutture

Dispositivi di Potenza

- CEI EN 50123 (serie) (CEI 9-26 serie) Applicazioni ferroviarie, tranviarie, filoviarie e metropolitane - Impianti fissi - Apparecchiatura a corrente continua
- CEI EN 50178 (CEI 22-15) Apparecchiature elettroniche da utilizzare negli impianti di potenza
- CEI EN 60898-1 (CEI 23-3/1) Interruttori automatici per la protezione dalle sovracorrenti per impianti domestici e similari – Parte 1: Interruttori automatici per funzionamento in corrente alternata
- CEI EN 60898-2 (CEI 23-3/2) Interruttori automatici per la protezione dalle sovracorrenti per impianti domestici e similari - Parte 2: Interruttori per funzionamento in corrente alternata e in corrente continua
- CEI EN 60947-1 (CEI 17-44) Apparecchiature a bassa tensione - Parte 1: Regole generali
- CEI EN 60947-2 (CEI 17-5) Apparecchiature a bassa tensione – Parte 2: Interruttori automatici
- CEI EN 60947-4-1 (CEI 17-50) Apparecchiature a bassa tensione – Parte 4-1: Contattori ed avviatori– Contattori e avviatori elettromeccanici

Compatibilità elettromagnetica

- CEI 110-26 Guida alle norme generiche EMC
- CEI EN 50263 (CEI 95-9) Compatibilità elettromagnetica (EMC) – Norma di prodotto per i relè di misura e i dispositivi di protezione
- CEI EN 60555-1 (CEI 77-2) Disturbi nelle reti di alimentazione prodotti da apparecchi elettrodomestici e da equipaggiamenti elettrici simili – Parte 1: Definizioni
- CEI EN 61000-2-2 (CEI 110-10) Compatibilità elettromagnetica (EMC) – Parte 2-2: Ambiente – Livelli di compatibilità per i disturbi condotti in bassa frequenza e la trasmissione dei segnali sulle reti pubbliche di alimentazione a bassa tensione
- CEI EN 61000-2-4 (CEI 110-27) Compatibilità elettromagnetica (EMC) – Parte 2-4: Ambiente – Livelli di compatibilità per disturbi condotti in bassa frequenza negli impianti industriali
- CEI EN 61000-3-2 (CEI 110-31) Compatibilità elettromagnetica (EMC) – Parte 3-2: Limiti – Limiti per le emissioni di corrente armonica (apparecchiature con corrente di ingresso 16 A per fase)
- CEI EN 61000-3-3 (CEI 110-28) Compatibilità elettromagnetica (EMC) – Parte 3-3: Limiti – Limitazione delle fluttuazioni di tensione e del flicker in sistemi di alimentazione in bassa tensione per apparecchiature con corrente nominale 16 A e non soggette ad allacciamento su condizione
- CEI EN 61000-3-12 (CEI 210-81) Compatibilità elettromagnetica (EMC) – Parte 3-12: Limiti - Limiti per le correnti armoniche prodotte da apparecchiature collegate alla rete pubblica a bassa tensione aventi correnti di ingresso > 16 A e <= 75 A per fase.
- CEI EN 61000-6-1 (CEI 210-64) Compatibilità elettromagnetica (EMC) Parte 6-1: Norme generiche - Immunità per gli ambienti residenziali, commerciali e dell'industria leggera
- CEI EN 61000-6-2 (CEI 210-54) Compatibilità elettromagnetica (EMC) Parte 6-2: Norme generiche -Immunità per gli ambienti industriali
- CEI EN 61000-6-3 (CEI 210-65) Compatibilità elettromagnetica (EMC) Parte 6-3: Norme generiche -Emissione per gli ambienti residenziali, commerciali e dell'industria leggera



- CEI EN 61000-6-4 (CEI 210-66) Compatibilità elettromagnetica (EMC) Parte 6-4: Norme generiche - Emissione per gli ambienti industriali

Energia solare

- UNI 8477-1 Energia solare – Calcolo degli apporti per applicazioni in edilizia – Valutazione dell'energia raggiante ricevuta
- UNI EN ISO 9488 Energia solare - Vocabolario
- UNI 10349 Riscaldamento e raffrescamento degli edifici – Dati climatici

Sistemi di misura dell'energia elettrica

- CEI 13-4 Sistemi di misura dell'energia elettrica - Composizione, precisione e verifica
- CEI EN 62052-11 (CEI 13-42) Apparat per la misura dell'energia elettrica (c.a.) – Prescrizioni generali, prove e condizioni di prova - Parte 11: Apparato di misura
- CEI EN 62053-11 (CEI 13-41) Apparat per la misura dell'energia elettrica (c.a.) – Prescrizioni particolari - Parte 11: Contatori elettromeccanici per energia attiva (classe 0,5, 1 e 2)
- CEI EN 62053-21 (CEI 13-43) Apparat per la misura dell'energia elettrica (c.a.) – Prescrizioni particolari - Parte 21: Contatori statici di energia attiva (classe 1 e 2)
- CEI EN 62053-22 (CEI 13-44) Apparat per la misura dell'energia elettrica (c.a.) – Prescrizioni particolari - Parte 22: Contatori statici per energia attiva (classe 0,2 S e 0,5 S)
- CEI EN 50470-1 (CEI 13-52) Apparat per la misura dell'energia elettrica (c.a.) - Parte 1: Prescrizioni generali, prove e condizioni di prova - Apparato di misura (indici di classe A, B e C)
- CEI EN 50470-2 (CEI 13-53) Apparat per la misura dell'energia elettrica (c.a.) - Parte 2: Prescrizioni particolari - Contatori elettromeccanici per energia attiva (indici di classe A e B)
- CEI EN 50470-3 (CEI 13-54) Apparat per la misura dell'energia elettrica (c.a.) - Parte 3: Prescrizioni particolari - Contatori statici per energia attiva (indici di classe A, B e C)
- CEI EN 62059-31-1 (13-56) Apparat per la misura dell'energia elettrica – Fidatezza Parte 31-1: Prove accelerate di affidabilità - Temperatura e umidità elevate