

Meninas S.r.l.



CODE
CET.ENG.REL.024.00

PAGE
1 di/of 121

TITLE. PIANO DI MONITORAGGIO AMBIENTALE

AVAILABLE LANGUAGE: IT

PIANO DI MONITORAGGIO AMBIENTALE

Impianto di generazione da fonte rinnovabile (Agrivoltaico avanzato)
con potenza nominale pari a 89 MW e relative opere di connessione
alla RTN –
“Ceta”
Crevalcore (BO)

File: CET.ENG.REL.024.00_Piano di Monitoraggio Ambientale

REV.	DATE	DESCRIPTION	PREPARED	VERIFIED	APPROVED
00	24/04/2026	Emissione Definitiva	E.L.Argento	F.Trovati	L.Spaccino

Name

APPROVED BY

CLIENT CODE

IMP.			GROUP			TYPE			PROGR.			REV	
C	E	T	E	N	G	R	E	L	0	2	4	0	0

CLASSIFICATION For Information or For Validation

UTILIZATION SCOPE Definitive Design

This document is property of Meninas s.r.l. It is strictly forbidden to reproduce this document, in whole or in part, and to provide to others any related information without the previous written consent by Meninas s.r.l.

Indice

1. INTRODUZIONE	5
2. PIANO DI MONITORAGGIO AMBIENTALE	7
2.1. Premessa	7
2.2. Linee guide per la redazione del Piano di Monitoraggio Ambientale	7
2.3. Obiettivi del Monitoraggio Ambientale	7
2.4. Requisiti del progetto di Monitoraggio Ambientale	8
2.5. Modalità di attuazione del PMA e gestione dei risultati	10
2.6. Gestioni delle varianti	10
2.7. Struttura organizzativa preposta all'effettuazione del PMA	10
2.8. Competenze specialistiche	11
2.9. Criteri redazioni del PMA	12
2.10. Articolazione temporale del monitoraggio	12
2.11. Metodologie di misurazione e campionamento	13
2.12. Caratteristiche strumentali delle apparecchiature di indagine	14
2.13. Criteri di restituzione dei dati del monitoraggio	14
3. DESCRIZIONE DELL'OPERA	15
3.1. Fase di Cantiere	15
3.2. Fase di Esercizio	32
3.3. Dismissione dell'impianto a fine vita, operazioni di messa in sicurezza del sito e ripristino ambientale	33
4. PIANO DI MONITORAGGIO AMBIENTALE: COMPONENTE ARIA	34
4.1. Finalità del lavoro	34
4.2. Analisi dei documenti di riferimento e definizione del quadro informativo esistente	34
4.2.1. Riferimenti normativi	34
4.2.2. Caratteristiche dello stato di qualità dell'aria	36
4.2.3. Sintesi degli impatti sull'atmosfera	37
4.3. Scelta degli indicatori ambientali	38
4.4. Descrizione delle metodologie di campionamento ed analisi	39
4.5. Definizione delle caratteristiche della strumentazione	42
4.6. Piano di manutenzione della strumentazione e controlli QA/QC	47
4.7. Scelta delle aree da monitorare	50
4.8. Struttura delle informazioni	51
4.9. Gestione delle Anomalie	51
4.10. Azioni Correttive	52
4.11. Articolazione temporale del monitoraggio	52
4.12. Documentazione da produrre	53
5. PIANO DI MONITORAGGIO AMBIENTALE: COMPONENTE SUOLO E SOTTOSUOLO	54
5.1. Finalità del lavoro	54
5.2. Analisi dei documenti di riferimento e definizione del quadro informativo esistente	55
5.2.1. Riferimenti normativi	55
5.2.2. Caratteristiche dei suoli	56
5.2.3. Sintesi degli impatti sui suoli	59
5.3. Scelta degli indicatori ambientali	60

5.4.	Descrizione delle metodologie di campionamento ed analisi	62
5.5.	Definizione delle caratteristiche della strumentazione	64
5.6.	Scelta delle aree da monitorare	64
5.7.	Struttura delle informazioni	65
5.8.	Gestione delle Anomalie	65
5.9.	Azione correttive	66
5.10.	Articolazione temporale del monitoraggio	66
5.11.	Documentazione da produrre	67
5.12.	Monitoraggio Qualità Biologica dei Suoli QBS-AR	68
5.12.1.	Indice QBS-ar	68
5.12.2.	Modalità di campionamento per l'indice QBS-AR	70
5.12.3.	Restituzione dei dati raccolti	70
6.	PIANO DI MONITORAGGIO AMBIENTALE: COMPONENTE RUMORE	72
6.1.	Finalità del lavoro	72
6.2.	Analisi dei documenti di riferimento e definizione del quadro informativo esistente	72
6.2.1.	Riferimenti normativi	72
6.2.2.	Zonizzazione acustica comunale e clima acustico dell'area	74
6.2.3.	Sintesi degli impatti sul clima acustico	77
6.3.	Scelta degli indicatori ambientali	77
6.4.	Descrizione delle metodologie di campionamenti ed analisi	80
6.5.	Definizione delle caratteristiche della strumentazione	82
6.6.	Scelta delle aree da monitorare	83
6.7.	Struttura delle informazioni	84
6.8.	Gestione delle anomalie	84
6.9.	Articolazione temporale del monitoraggio	84
6.10.	Documentazione da produrre	84
7.	PIANO DI MONITORAGGIO AMBIENTALE: ACQUE SUPERFICIALI E SOTTERRANEE	85
7.1.	Finalità del lavoro	85
7.2.	Analisi dei documenti di riferimento e definizione del quadro informativo esistente	85
7.2.1.	Riferimenti normativi	86
7.2.2.	Caratteristiche dello stato di qualità delle acque	88
7.2.3.	Stima degli impatti sulle acque superficiali	90
7.2.4.	Sintesi degli impatti sulle acque sotterranee	91
7.3.	Mitigazione degli impatti	91
7.4.	Scelta degli indicatori ambientali	91
7.5.	Descrizione delle metodologie di campionamento ed analisi	95
7.6.	Descrizione delle caratteristiche della strumentazione	97
7.7.	Scelta delle aree da monitorare	100
7.8.	Strutture delle informazioni	101
7.9.	Gestione anomalie	101
7.10.	Azione correttive	102
7.11.	Articolazione temporale del monitoraggio	103
7.12.	Documentazione da produrre	104
8.	PIANO DI MONITORAGGIO AMBIENTALE: PAESAGGIO	105
8.1.	Finalità del lavoro	105
8.2.	Analisi dei documenti di riferimento e definizione del quadro informativo esistente	106

8.2.1.	Riferimenti normativi	106
8.2.2.	Sistema paesaggistico: Paesaggio, patrimonio culturale e Beni materiali.....	106
8.2.3.	Sintesi degli impatti del paesaggio.....	106
8.3.	Scelta degli indicatori ambientali.....	107
8.4.	Metodologia di monitoraggio.....	107
8.5.	Scelta delle aree da monitorare.....	108
8.6.	Struttura delle informazioni	109
8.7.	Articolazione temporale del monitoraggio.....	110
8.8.	Documentazione da produrre.....	110
9.	PIANO DI MONITORAGGIO AMBIENTALE: COMPONENTE FAUNA E VEGETAZIONE.....	111
9.1.	Finalità del lavoro.....	111
9.2.	Analisi dei documenti e definizione del quadro informativo esistente.....	111
9.2.1.	Riferimenti normativi	111
9.2.2.	Caratteristiche della fauna locale	112
9.2.3.	Caratteristiche della vegetazione locale	112
9.2.4.	Sintesi degli impatti	113
9.3.	Metodologia di monitoraggio.....	114
9.4.	Scelta delle aree da monitorare.....	115
9.5.	Struttura delle informazioni	115
9.6.	Articolazione temporale del monitoraggio fauna	116
9.7.	Documento da produrre	116
10.	PIANO DI MONITORAGGIO AMBIENTALE: COMPONENTE CEM	116
10.1.	Finalità del lavoro.....	116
10.2.	Riferimenti normativi	116
10.3.	Sintesi degli impatti sui CEM.....	116
10.4.	Scelta degli indicatori ambientali.....	117
10.5.	Metodologia di Monitoraggio	117
10.6.	Scelta delle aree da monitorare.....	119
10.7.	Struttura delle informazioni	120
10.8.	Articolazione temporale del monitoraggio.....	120
10.9.	Documentazione da produrre.....	120
11.	CONCLUSIONI.....	121

1. Introduzione

Il presente documento costituisce la relazione generale del Piano di monitoraggio Ambientale (di seguito PMA) è parte integrante del progetto definitivo che ha come oggetto la realizzazione un impianto agrivoltaico avanzato denominato “Ceta”, dalla potenza nominale di 88,99 MW e potenza di immissioni pari a 79,2 MW.

Le opere in progetto saranno localizzate nel territorio della Regione Emilia-Romagna, interessando le province di Bologna e Modena. In particolare, esse ricadranno nelle seguenti aree:

- *Area di impianto*, interesserà terreni ubicati nel comune di Crevalcore (BO);
- *Opere di connessione*, interesseranno i territori comunali di Crevalcore (BO), Ravarino (MO), Bomporto (MO), Camposanto (MO) e San Felice sul Panaro.

Coerentemente alla STMG ottenuta con codice di rintracciabilità n. 202304178, l'impianto verrà connesso in antenna a 132 kV su una nuova Stazione Elettrica (SE) della RTN a 132 kV da inserire in entra-esce alla linea RTN a 132 kV “Mirandola CP-Crevalcore CP” previo:

- potenziamento/rifacimento della linea RTN a 132 kV “Mirandola CP-Crevalcore CP” ed il superamento di eventuali elementi limitanti nelle CP interessate;
- realizzazione degli interventi 350-P (Elettrodotto 220 kV Colunga Bussolengo) e 326-P (Riassetto della rete AT area di Bologna) previsti dal Piano di Sviluppo Terna.

Per maggiori dettagli circa la soluzione di connessione si rimanda all'elaborato denominato “CET.ENG.REL.002.00_Relazione tecnico descrittiva.pdf”.

L'iniziativa progettuale proposta da Meninas S.r.l., si inserisce in un contesto che impegna gli esperti del settore allo scopo di raggiungere un costo di produzione dell'energia da fotovoltaico che eguaglia quello dell'energia prodotta dalle fonti convenzionali indicando questo obiettivo come “grid parity”. Tale obiettivo segna un traguardo importante per lo sviluppo autonomo del solare come fonte di energia realmente alternativa alle inquinanti fonti fossili.

Il documento è predisposto così come richiesto dall'articolo 22, comma 3, lettera e) del D.Lgs. 152/06 (“il progetto di monitoraggio dei potenziali impatti ambientali significativi e negativi derivanti dalla realizzazione e dall'esercizio del progetto, che include le responsabilità e le risorse necessarie per la realizzazione e la gestione del monitoraggio”), secondo le indicazioni delle linee guida del SNPA 28/2020.

In base ai principali orientamenti tecnico scientifici e normativi comunitari ed alle vigenti norme nazionali il monitoraggio rappresenta l'insieme di azioni che consentono di verificare, attraverso la rilevazione di determinati parametri biologici, chimici e fisici, gli impatti ambientali significativi generati dall'opera nelle fasi di realizzazione e di esercizio.

Gli obiettivi del Monitoraggio Ambientale (di seguito MA) e le conseguenti attività che sono programmate e adeguatamente caratterizzate nel PMA sono rappresentati da:

- verifica dello scenario ambientale di riferimento (riportato esaustivamente nell'elaborato “CET.ENG.REL.021.0A_Studio di Impatto Ambientale.pdf”) e caratterizzazione delle condizioni ambientali (scenario di base) da confrontare con le successive fasi di monitoraggio mediante la rilevazione dei parametri caratterizzanti lo stato delle componenti ambientali e le relative tendenze in atto prima dell'avvio dei lavori per la realizzazione dell'opera (*monitoraggio ante operam* o

monitoraggio dello scenario di base);

- verifica delle previsioni degli impatti ambientali contenute nel SIA (Studio di impatto ambientale) e delle variazioni dello scenario di base mediante la rilevazione dei parametri presi a riferimento per le diverse componenti ambientali soggette ad un impatto significativo a seguito dell'attuazione dell'opera nelle sue diverse fasi (*monitoraggio degli effetti ambientali in corso d'opera, (sia nella fase di realizzazione che in quella di dismissione) e post operam (sia nella fase di esercizio che in quella di post dismissione) o monitoraggio degli impatti ambientali*).

Tali attività consentiranno di:

- verificare l'efficacia delle misure di mitigazione previste per ridurre la significatività degli impatti ambientali individuati in fase di cantiere e di esercizio;
- individuare eventuali impatti ambientali non previsti o di entità superiore rispetto alle previsioni e programmare le opportune misure correttive per la loro gestione/risoluzione;
- comunicazione degli esiti delle attività di cui ai punti precedenti (alle autorità preposte ad eventuali controlli, al pubblico).

Per facilitare le attività di predisposizione del PMA e per garantire uniformità nei contenuti e nella forma dell'elaborato, è stato adottato il seguente percorso metodologico ed operativo:

1. identificazione delle azioni di progetto che generano, per ciascuna fase (ante operam, in corso d'opera (realizzazione e dismissione dell'impianto), esercizio e post dismissione), impatti ambientali significativi sulle singole componenti ambientali (fonte: S.I.A.); per ciascuna azione di progetto sarà inoltre necessario evidenziare e quantificare i parametri progettuali;
2. identificazione delle componenti/fattori ambientali da monitorare (fonte: S.I.A.); sulla base dell'attività di cui al punto 1 sono state selezionate le componenti/fattori ambientali trattate nel PMA in quanto interessate da impatti ambientali significativi e per le quali sono state individuate misure di mitigazione la cui efficacia dovrà essere verificata mediante il monitoraggio ambientale.

2. Piano di Monitoraggio Ambientale

2.1. Premessa

Il presente elaborato sarà sviluppato sugli aspetti maggiormente significativi delle condizioni ambientali dell'area, cercando di garantire allo stesso tempo la significatività d'insieme delle rilevazioni con la loro sostenibilità economica. Per garantire la stesura di un documento il più possibile coerente con le esternalità e le criticità prodotte dal progetto allo studio, si è fatto riferimento alla guida metodologica stilata nel 2018 dal ministero dell'ambiente e della tutela del territorio e del mare (M.A.T.T.M.) che rappresenta un compendio tecnico/legale per la redazione di un monitoraggio coerente e condiviso ed alle linee guida del SNPA n. 28/2020. La stesura di un piano di monitoraggio presenta spesso grosse difficoltà, in quanto richiede una grande conoscenza delle matrici e delle dinamiche ambientali, un'esperienza consolidata nella gestione dei sistemi di informazione territoriale, la capacità di addentrarsi in un quadro di riferimento normativo spesso complesso e capzioso e l'integrazione di un consistente numero di contributi disciplinari. Spesso, inoltre, la definizione di uno schema operativo di acquisizione ed elaborazione dati dovrà presentare degli standard condivisi, vista la necessità di integrarne i contributi con quelli delle autorità preposte alla gestione del territorio.

Quanto qui generalmente riportato riferisce della natura gestionale di un progetto e della sua realizzazione, in cui si dovranno perseguire una serie ampia di obiettivi e soddisfare un numero altrettanto elevato di requisiti. Questo processo è di per sé "codificato" dalla normativa che richiede che i progetti vengano studiati secondo tre livelli successivi, anche se la definizione di obiettivi di tutela ambientale più stringenti potranno costituire il timone per una progettazione più ecosostenibile.

Il progetto è, dunque, la sintesi di un'ampia serie di elementi, la cui combinazione imprimerà una traccia sul territorio che sarà d'uopo prevedere, comprendere ed assimilare.

2.2. Linee guide per la redazione del Piano di Monitoraggio Ambientale

Il piano di monitoraggio ambientale è lo strumento in dotazione della commissione VIA, utile a valutare gli impatti attesi o presunti che possono verificarsi a causa della realizzazione del progetto allo studio. Questo si articola secondo una struttura che ne evidenzia gli obiettivi, i contenuti, i criteri metodologici, l'organizzazione e le risorse, necessari al suo sviluppo e nel pieno rispetto dei vincoli normativi.

Un monitoraggio si estrinseca attraverso l'insieme dei controlli periodici o continuativi di taluni parametri fisici, chimici e biologici rappresentativi delle matrici ambientali impattate dalle azioni di progetto.

2.3. Obiettivi del Monitoraggio Ambientale

Il piano di monitoraggio assume valenza di strumento operativo per la verifica delle previsioni delle precedenti fasi progettuali e dello studio di impatto ambientale; inoltre, la sua prescrizione costituisce un fondamentale elemento di garanzia affinché il progetto sia concepito e realizzato nel pieno rispetto delle esigenze ambientali.

A tal proposito il PMA dovrà perseguire diverse finalità che rendono conto dell'iter procedurale ambientale cui il progetto è stato sottoposto: il suo esperimento dovrà in primis verificare lo scenario previsionale

ricostruito nel VIA e caratterizzare, dunque, l'evoluzione nel tempo dei cambiamenti ambientali durante la realizzazione dell'opera e nel corso del suo esercizio. Il PMA, inoltre, dovrà far fronte a tutte le possibili occorrenze non paventate nella stesura del progetto e attivare dei sistemi di allarme che informino in tempo reale di qualunque scostamento dal quadro previsionale di riferimento; in questo modo, si potrebbero studiare in tempo reale le contromisure per le problematiche riscontrate, così come appurare l'effettiva adeguatezza delle eventuali opere di mitigazione. In ultima istanza, il Piano dovrà presentare tutti gli elementi utili alla commissione VIA per la verifica della corretta esecuzione degli accertamenti e dell'avvenuto recepimento delle prescrizioni allegate al provvedimento di compatibilità ambientale.

In generale le finalità proprie del piano sono così sintetizzabili:

- Verificare la conformità alle previsioni di impatto individuate nel SIA per quanto attiene le fasi di costruzione e di esercizio dell'Opera;
- Correlare gli stati ante-operam, in corso d'opera e post-operam, al fine di valutare l'evolversi della situazione ambientale;
- Garantire, durante la costruzione, il pieno controllo della situazione ambientale, al fine di rilevare prontamente eventuali situazioni non previste e/o criticità ambientali e di predisporre ed attuare tempestivamente le necessarie azioni correttive;
- Verificare l'efficacia delle misure di mitigazione;
- Fornire alla Commissione Speciale VIA gli elementi di verifica necessari per la corretta esecuzione delle procedure di monitoraggio;
- Effettuare, nelle fasi di costruzione e di esercizio, gli opportuni controlli sull'esatto adempimento dei contenuti, e delle eventuali prescrizioni e raccomandazioni formulate nel provvedimento di compatibilità ambientale

2.4. Requisiti del progetto di Monitoraggio Ambientale

La redazione del piano di monitoraggio ambientale dovrà prevedere una serie di requisiti minimi utile a dettarne la congruità in merito al complesso quadro di riferimento con cui si relaziona. Tali requisiti si riferiscono ai contenuti, all'organizzazione, alle modalità e pur anche alle ottemperanze cui la sua stesura risulterà soggetta. Per quanto concerne la componente più squisitamente legale, il PMA, dovendo inquadrarsi nell'ambito di una corposa struttura normativa, sarà redatto secondo criteri di interoperatività tra le esigenze degli accertamenti ambientali specifici e quelle delle pubbliche amministrazioni, cui afferiscono proprie reti di monitoraggio; ciò presuppone la necessità di produrre dei risultati secondo standard prestabiliti, sia dal punto di vista tecnico che in relazione al loro protocollo di emissione. La rete di acquisizione, realizzata ad hoc per la valutazione del progetto, dovrà essere integrata e coordinata a quelle già presenti sul territorio e tributarie agli enti responsabili per l'uso e gestione delle risorse ambientali. Ciascun punto di osservazione dovrà essere opportunamente georiferito e le risultanze da questo deducibili saranno condivise con le autorità, pubblicate ad intervalli di tempo prefissati od ogni volta che ne sia fatta un'espressa richiesta. Il piano di monitoraggio dovrà prodursi negli accertamenti di tutte le componenti ambientali indicate dal SIA, ed eventualmente integrarne le specifiche, dovendo comunque motivare approfonditamente le decisioni che portino ad escludere una o più voci dalle indagini richieste. Gli accertamenti dovranno essere eseguiti materializzando la più opportuna rete di acquisizione dati e predisponendo un programma di rilevamenti

congruo alle necessità del caso e comunque integrato allo schema generale delle operazioni di cantiere. I dati collezionati dovranno fornire il contributo informativo più esauriente sullo stato ambientale della componente investigata e dovranno rispondere a requisiti minimi di affidabilità, robustezza, rappresentatività ed agevole riproducibilità delle misurazioni; ciò sarà invalso sia per la modellizzazione degli scenari sulla base degli strumenti utilizzati nel corso del SIA, che per garantire un approccio metodologico il più possibile scientifico e rigoroso. A tal proposito, uno degli aspetti preminenti, è rappresentato dalla certificazione delle misure, che richiederanno, per ciascuno dei parametri individuati, le sue modalità di acquisizione, il corredo delle strumentazioni utili a determinarle, i protocolli di approntamento dei campionamenti, la certificazione o il riconoscimento da parte di enti certificatori o comitati tecnici della bontà e/o attendibilità delle pratiche di acquisizione etc. Infine, al Piano si richiede la definizione di un tessuto organizzativo in grado di individuare competenze, responsabilità e risorse (pur anche economiche e finanziarie) per la conduzione delle indagini. Per punti i requisiti richiesti saranno:

- Prevedere il coordinamento delle attività di monitoraggio previste “ad hoc” con quelle degli Enti territoriali ed ambientali che operano nell’ambito della tutela e dell’uso delle risorse ambientali;
- Essere coerente con il SIA relativo all’opera interessata dal PMA. Eventuali modifiche e la non considerazione di alcune componenti devono essere evidenziate e sinteticamente motivate;
- Contenere la programmazione dettagliata spazio-temporale delle attività di monitoraggio e definirne gli strumenti. Indicare le modalità di rilevamento e uso della strumentazione coerenti con la normativa vigente;
- Prevedere meccanismi di segnalazione tempestiva di eventuali insufficienze e anomalie;
- Prevedere l’utilizzo di metodologie validate e di comprovato rigore tecnico-scientifico;
- Individuare parametri ed indicatori facilmente misurabili ed affidabili, nonché rappresentativi delle varie situazioni ambientali;
- Definire la scelta del numero, delle tipologie e della distribuzione territoriale delle stazioni di misura in modo rappresentativo delle possibili entità delle interferenze e della sensibilità/criticità dell’ambiente interessato;
- Prevedere la frequenza delle misure adeguata alle componenti che si intendono monitorare;
- Prevedere l’integrazione della rete di monitoraggio progettata dal PMA con le reti di monitoraggio esistenti;
- Prevedere la restituzione periodica programmata e su richiesta delle informazioni e dei dati in maniera strutturata e georeferenziata, di facile utilizzo ed aggiornamento, e con possibilità sia di correlazione con eventuali elaborazioni modellistiche, sia di confronto con i dati previsti nel SIA;
- Pervenire ad un dimensionamento del monitoraggio proporzionato all’importanza e all’impatto dell’Opera. Il PMA focalizzerà modalità di controllo indirizzate su parametri e fattori maggiormente significativi, la cui misura consenta di valutare il reale impatto della sola Opera specifica sull’ambiente. Priorità sarà attribuita all’integrazione quali/quantitativa di reti di monitoraggio esistenti che consentano un’azione di controllo duratura nel tempo;
- Definire la struttura organizzativa preposta all’effettuazione del PMA;
- Identificare e dettagliare il costo del monitoraggio - da inserire nel quadro economico del

progetto - tenendo conto anche degli imprevisti.

2.5. Modalità di attuazione del PMA e gestione dei risultati

La messa in opera delle direttive di piano presuppone alcuni passaggi interlocutori mirati all'approntamento del sistema operativo di acquisizione dati. Stabilite le linee guida del PMA, i responsabili della campagna di acquisizione dati dovranno effettuare dei sopralluoghi per valutare i modi più idonei per la materializzazione della stazione di rilevamento e di tutte le esternalità che potrebbero incidere sulle rilevazioni; è chiaro che la collocazione planimetrica della stazione dovrà essere univocamente georeferenziata e la sua materializzazione dovrà raccogliere preventivamente tutte le autorizzazioni ed i nulla osta del caso. Altri compiti riguarderanno, inoltre, il reperimento delle apparecchiature stabilite dal progetto di MA e la definizione dei protocolli più significativi per la conduzione delle prove e per l'emissione dei loro risultati, influenzati anche da evidenze e condizionamenti locali.

2.6. Gestioni delle varianti

Al monitoraggio ambientale è richiesta una struttura adattabile alle evenienze che di volta in volta possono registrarsi durante i lavori; pertanto, l'ipotesi di un sistema "rigido" non risponderebbe a questa esigenza e sarà scartata a priori. Il PMA dovrà, dunque, recepire in presa diretta qualsiasi variazione progettuale ed essere aggiornato rispetto alle nuove indicazioni o anomalie sperimentali evidenziate durante il suo corso.

2.7. Struttura organizzativa preposta all'effettuazione del PMA

In merito alla complessità ed organicità del PMA è richiesta la definizione di un organigramma per l'attribuzione di ruoli, oneri, compiti e responsabilità per l'adempimento dei diversi punti del piano. Il referente del piano è il responsabile ambientale che rappresenta il tramite per l'accesso alle attività di investigazione da parte della commissione VIA; i suoi ruoli sono molteplici, e tra questi si riconosce l'obbligo affinché tutti gli obiettivi del piano vengano perseguiti nei tempi e nei modi predisposti nel documento di PMA. Il responsabile ambientale costituisce il trade union tra le diverse attività settoriali e scandisce le tempistiche ed il coordinamento degli accertamenti e dell'emissione dei flussi informativi, verificando la loro conformità agli standard e alle specifiche richieste; è, inoltre, sua esclusiva prerogativa quella della produzione di relazioni di sintesi, di rendicontazione e di caratterizzazione dell'avanzamento del piano e delle sue risultanze da sottoporre mensilmente all'attenzione della commissione VIA. Tra le sue mansioni figura quella della nomina del personale specializzato e attestato per l'esecuzione in campo delle misurazioni. Le linee guida stabilite dal ministero prevedono per il responsabile, inoltre, il compito di:

- predisporre e garantire il rispetto del programma temporale delle attività del PMA e degli eventuali aggiornamenti;
- predisporre la procedura dei flussi informativi del PMA, da concordare con la Commissione Speciale VIA;
- coordinare gli esperti ed i tecnici addetti all'esecuzione delle indagini e dei rilievi in campo;
- coordinare le attività relative alle analisi di laboratorio;
- verificare, attraverso controlli periodici programmati, il corretto svolgimento delle attività di monitoraggio;

- predisporre gli aggiustamenti e le integrazioni necessarie ai monitoraggi previsti;
- assicurare il coordinamento tra gli specialisti settoriali, tutte le volte che le problematiche da affrontare coinvolgano diversi componenti e/o fattori ambientali;
- definire tutti i più opportuni interventi correttivi alle attività di monitoraggio e misure di salvaguardia, qualora se ne rilevasse la necessità, anche in riferimento al palesarsi di eventuali situazioni di criticità ambientale;
- interpretare e valutare i risultati delle campagne di misura;
- effettuare tutte le ulteriori elaborazioni necessarie alla leggibilità ed interpretazione dei risultati;
- assicurare il corretto inserimento dei dati e dei risultati delle elaborazioni nel sistema informativo del PMA.

2.8. Competenze specialistiche

Nell'ambito della nomina del responsabile di settore (facoltà che spetta, come poc'anzi asserito, al responsabile ambientale), si fa espressa richiesta che queste siano reperite nell'ambito di professionalità accreditate, con il fine di certificare con maggior sicurezza gli accertamenti e di creare e sviluppare al contempo nuove professionalità cresciute in un ambiente congeniale, sotto tutti i punti di vista, alla formazione teorica e tecnica. Il ministero dell'ambiente predispone, a tal proposito, una tavola sinottica che discrimina per ciascuna componente ambientale la descrizione dei profili professionali e delle competenze indispensabili alla conduzione del PMA.

Tabella 1: Tavola sinottica descrivente le competenze specialistiche per ogni componente o fattore ambientale

Componente o fattore ambientale	Competenze specialistiche
Atmosfera	<ul style="list-style-type: none"> ▪ qualità dell'aria ▪ meteorologia ▪ fisica chimica dell'atmosfera
Ambiente idrico	<ul style="list-style-type: none"> ▪ biologia ▪ ingegneria idraulica o ambientale ▪ geologia ▪ chimica
Suolo	<ul style="list-style-type: none"> ▪ agronomia ▪ pedologia ▪ geologia e geomorfologia ▪ idrogeologia ▪ geotecnica
Fauna	<ul style="list-style-type: none"> ▪ scienze forestali ▪ botanica ▪ agronomia ▪ zoologia ▪ pedologia ▪ ecologia ▪ telerilevamento
Rumore	<ul style="list-style-type: none"> ▪ acustica ambientale ▪ valutazione di impatto acustico
Paesaggio	<ul style="list-style-type: none"> ▪ architettura del paesaggio ▪ sociologia dell'ambiente e del territorio ▪ ingegneria civile ed ambientale
Campi elettromagnetici	<ul style="list-style-type: none"> ▪ fisica; ▪ valutazione di impatto elettromagnetico

Per ciascuna componente e/o fattore ambientale interessati dalle attività di monitoraggio, saranno individuati:

il responsabile specialistico, le qualifiche ed i nominativi degli esperti utilizzati sia per le indagini ed i rilievi di campo, sia per l'elaborazione dei dati, nonché l'elenco dei laboratori individuati per lo svolgimento di analisi chimico-fisiche, etc.

2.9. Criteri redazioni del PMA

Al fine di una immediata ed esauriente lettura dei risultati del PMA, questo dovrà essere redatto secondo criteri di schematicità, identificando a priori una griglia dei contenuti comune a tutte le componenti studiate, per poi introdurre separatamente i contenuti specifici per ciascuna di esse. Negli intenti del relatore questo potrebbe portare a verifiche più efficaci da parte della commissione speciale VIA, il tutto appannaggio di maggiori garanzie di tutela ambientale.

Il primo aspetto da definire renderà conto della definizione delle componenti ambientali suscettibili di monitoraggio, secondo uno schema generale che ricalca a pieno quello precedentemente riportato, con l'eventuale aggiunta di aspetti di interesse specifico, estrapolabili dalle relazioni che legano le azioni di progetto all'ambiente in cui sono applicate.

2.10. Articolazione temporale del monitoraggio

Il primo elemento comune connesso alla caratterizzazione ambientale di un monitoraggio è costituito dalla sua articolazione temporale; a tal riguardo, questo dovrà essere scandito secondo tre distinti momenti: monitoraggio ante-operam, corso d'opera e post-operam.

- Il monitoraggio ante operam sarà predisposto per accertare lo stato fisico dei luoghi e le caratteristiche originarie dell'ambiente naturale ed antropico; la sua definizione è un aspetto fondamentale nella lettura critica degli effetti di un'opera sull'ambiente e consentirà di valutarne la sostenibilità fornendo il termine di paragone per la valutazione dello "stato ambientale attuale" nei vari stadi di avanzamento lavori.
- Il monitoraggio in corso d'opera (realizzazione e dismissione) avrà luogo durante tutto il corso delle lavorazioni, secondo i tempi e le modalità più opportune a caratterizzare e a verificare gli impatti. La sua realizzazione serve a valutare l'evoluzione degli indicatori ambientali nel tempo, affinché emerga l'effettiva incidenza degli impatti sulle componenti ambientali e sia possibile definire una modellizzazione del fenomeno, utile alla stesura di correttivi per la mitigazione; in tale fase sarà possibile, inoltre, acclarare ulteriori ed impreviste dinamiche di impatto che richiederanno pur anche la rielaborazione di alcune decisioni progettuali. La sua funzione assurge a strumento di prevenzione e precauzione, predisponendo una sorta di sistema di allerta per il contenimento del danno ambientale e la pianificazione delle rispettive contromisure.

Il monitoraggio in esercizio e in post dismissione viene effettuato durante la fase di esercizio dell'opera e concorre a valutare la rispondenza degli scenari attuali rispetto a quelli previsionali ricostruiti nello studio di impatto ambientale e/o nelle precedenti fasi di monitoraggio. I valori ottenuti dalla campagna di acquisizione dati una volta confrontati con le determinazioni ante-operam consentiranno la determinazione degli scarti apprezzati negli indicatori ambientali e di valutare, dunque, eventuali deviazioni rispetto alle attese modellistiche. Tutto ciò assume una grande importanza perché potrebbe portare all'accettazione delle opere di mitigazione e compensazione ambientale allegata al progetto o richiederne l'integrazione; il fine prioritario

di tale campagna resta comunque quello di controllare che l'insieme dei parametri prescelti per la caratterizzazione dello stato ambientale non superino i limiti ammissibili per legge.

2.11. Metodologie di misurazione e campionamento

Come più volte accennato, la redazione del PMA si compie anche rispetto alla definizione delle metodologie di indagine; a livello operativo, infatti, chiunque si trovi a recepirne i contenuti dovrà accedere in modo speditivo a tutti gli elementi di base per il suo approntamento; ciò definisce lo scarto tra una corretta ed esaustiva pianificazione analitica ed un uno strumento di indagine inefficiente. Tale indicazione è molto più forte di quanto non sembri e serve a superare le pastoie cui si potrebbe incorrere a causa dell'indeterminazione delle posizioni più prettamente operative. Per quanto sia oramai consolidata la tendenza a marginalizzare i contributi del PMA rispetto agli usuali aspetti progettuali, considerando le campagne di indagine come propaggini alle attività di incantieramento, tale posizione risulta evidentemente pretenziosa e mal posta, anche alla luce delle determinazioni legali in materia di responsabilità e danno ambientale. In tal senso, il corretto inserimento ambientale dell'opera assume centralità rispetto alla valutazione delle scelte progettuali e della loro congruità rispetto le preesistenze tutelate e rappresenta, quindi, un elemento retroattivo di valenza fondamentale (dunque primaria) durante l'avanzamento dei lavori. La principale istanza che dovrà esser colta rispetto alle esigenze di cantierizzazione risiede nell'efficientamento delle metodiche di collezionamento dati rispetto alla loro individuazione e descrizione. La loro compiuta disamina consentirà, infatti, un processo più spedito nella gestione delle campagne di indagini, evitando (per quanto possibile) che le azioni di piano si ripercuotano in modo troppo pesante sulle attività e sui tempi della produzione dell'opera. Ciò costituisce un elemento basilare nella progettazione del PMA, da perseguire mutuando linee guida consolidate o prassi operative invalse nella buona pratica di settore, purché suffragate da adeguate basi teorico scientifiche e da istituti di ricerca accreditati in ambito nazionale ed internazionale.

Il maggior numero di riferimenti metodologici potrà esser mutuato dai più o meno recenti strumenti normativi che, nel tentativo di strutturare e regolamentare i diversi aspetti di gestione ambientale, hanno codificato parametri di sintesi e rispettive procedure di acquisizione riferibili allo stato dell'arte delle conoscenze scientifiche al momento della loro emanazione. Ciò è tanto più vero quanto maggiore è il condizionamento antropico connesso all'entità del disturbo, vale a dire le esternalità negative direttamente connesse con la percezione ambientale della comunità umana rispetto alle proprie priorità di tipo insediativo, fondiario ed immobiliare (inquinamento dell'aria, dell'acqua, acustico); più problematico è, invece, lo stato di aggiornamento normativo di altri componenti del quadro di riferimento ambientale in cui in difetto di numi procedurali e normativi, dovrà attenersi a norme tecniche redatte da comitati tecnici e scientifici accreditati o da organismi di ricerca di prestigio (università, fondazioni....).

In questa sede ci si atterrà a fornire un'indicazione dei riferimenti bibliografici, normativi e documentali inerenti alle problematiche esaminate, demandando alla loro consultazione l'estrapolazione degli elementi utili all'approntamento delle metodologie di indagine ed investigazione.

2.12. Caratteristiche strumentali delle apparecchiature di indagine

Questo aspetto della pianificazione è, per certi versi, una diretta conseguenza dei parametri scelti a caratterizzare le componenti ambientali in esame, salvo casi eclatanti in cui è la stessa apparecchiatura di indagine ad aver suggerito l'impiego di parametri specifici (ad esempio, il livello sonoro ponderato "A" indicato da un fonometro fornisce una stima attendibile del disturbo auditivo provocato ad un'udienza sonora).

D'altro canto, in questa sede è preferibile esimersi da una descrizione strumentale troppo articolata, limitandosi a fornire le caratteristiche minime richieste agli apparati, lasciando, dunque, impregiudicata la possibilità dell'impresa costruttrice di assicurarsi prestazioni non eccessivamente "s sofisticate" rispetto a quelle usualmente offerte dal mercato.

2.13. Criteri di restituzione dei dati del monitoraggio

La gestione dei dati ambientali è un processo che va ben oltre la loro acquisizione e comporta l'applicazione di procedure consolidate per l'estrazione delle informazioni di sintesi utili ai fini interpretativi. Materializzata la rete di registrazione vera e propria, i dati ottenuti dovranno essere validati, ossia sottoposti ad un'analisi statistica volta a rilevare eventuali outlier, la cui presenza potrebbe inficiare sull'attendibilità dell'intera serie campionaria; ciò significa escludere quelle misurazioni marcatamente fuorvianti, frutto di errori sistematici o casuali di rilevazione o imputabili a particolari condizioni al contorno e archiviare i valori attendibili secondo un sistema pratico e di facile accesso. Il sistema di archiviazione dovrà consentire facili aggiornamenti ed essere accessibile alla consultazione e all'estrazione dei dati volta alla loro elaborazione, confronto e modellizzazione.

I risultati di queste operazioni produrranno carte tematiche facilmente interpretabili sia da parte della commissione che del pubblico interessato. La cura sull'attendibilità dei dati impone, peraltro, ulteriori obblighi procedurali che richiedono la validazione degli stessi e delle apparecchiature di acquisizione da parte di organismi terzi certificati ed il confronto delle risultanze ottenute con quelle estrapolate da altre reti di monitoraggio. A corredo delle diverse pubblicazioni dovrà essere prodotta opportuna documentazione tecnica per la ricostruzione dei fenomeni osservati e delle eventuali contromisure intraprese per il loro contenimento

3. Descrizione dell'opera

Il progetto proposto da "Meninas S.r.l." ha come oggetto la realizzazione di un impianto agrivoltaico avanzato con potenza nominale pari a 88,99 MW e potenza in immissione pari a 79,2 MW da realizzarsi nel comune di Crevalcore (BO) e relative opere di connessione alla RTN, secondo le modalità indicate dalla Soluzione Tecnica Minima Generale (STMG) fornita da Terna.



Figura 1: Inquadramento su base ortofoto delle opere in progetto con evidenza dei confini Comunali. In rosso il perimetro di impianto, in viola il cavidotto AT, separata a Nord in magenta la SEU Condivisa con altri operatori ed in ciano la Stazione di Terna, in oro sono rappresentate le connessioni aeree

3.1. Fase di Cantiere

Con riferimento all'elaborato progettuale "CET.ENG.REL.014.00_Cronoprogramma degli interventi.pdf", per le attività di cantiere relative alla costruzione dell'impianto in oggetto, sono previste tempistiche di circa 567 giorni (circa 19 mesi).

Per la realizzazione dell'impianto si prevedono le seguenti fasi di lavoro:

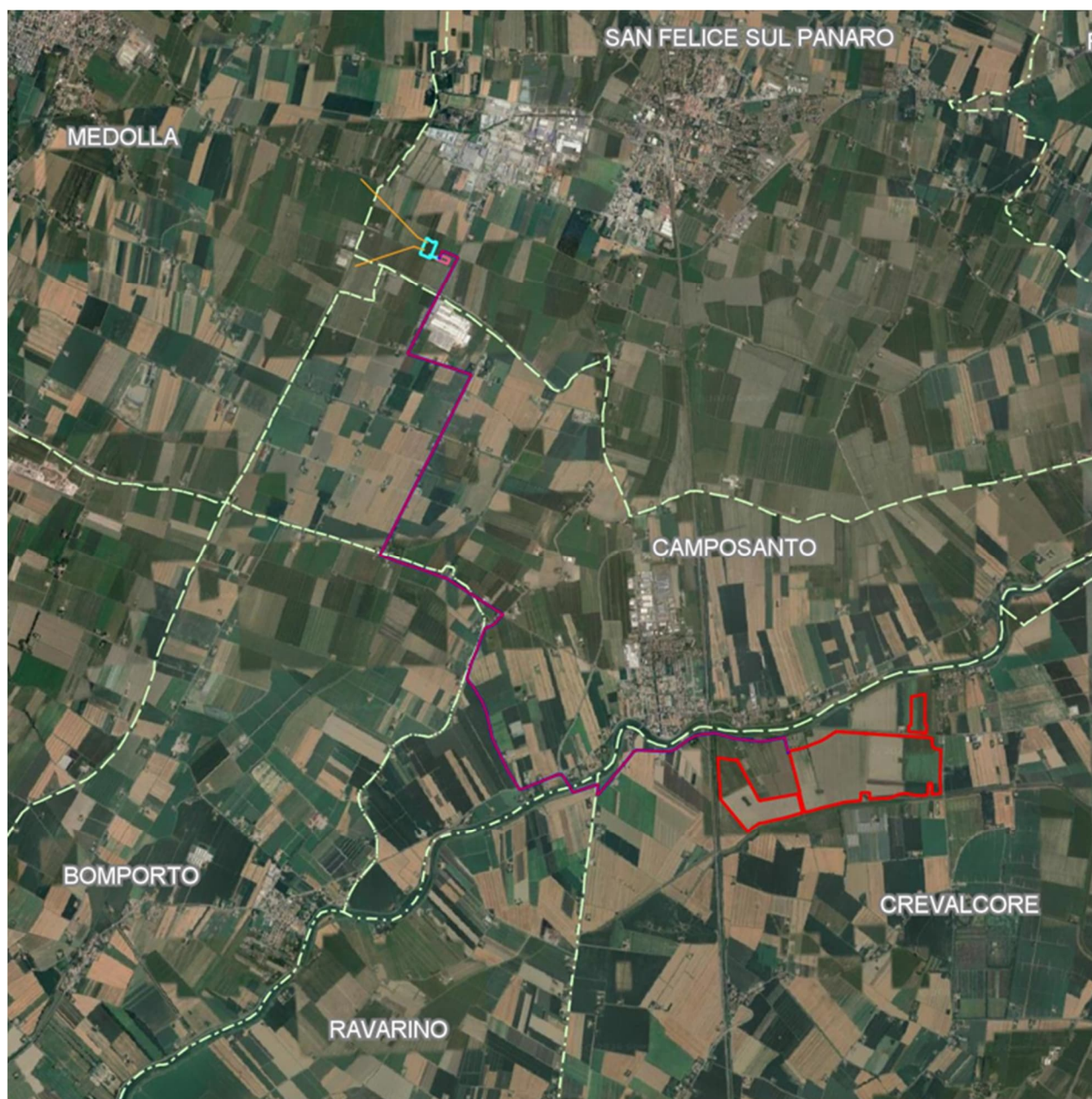
Accantieramento

L'accantieramento prevede la realizzazione di varie strutture logistiche temporanee in relazione alla presenza di personale, mezzi e materiali.

La cautela nella scelta delle aree da asservire alle strutture logistiche mira ad evitare di asservire stabilmente o manomettere aree non altrimenti comunque già trasformate o da trasformare in relazione alla funzionalità dell'impianto che si va a realizzare.

Nell'allestimento e nella gestione dell'impianto di cantiere saranno rispettate le norme in vigore all'atto dell'apertura dello stesso, in ordine alla sicurezza (ai sensi del D.lgs. 81/08 e s.m.i.), agli inquinamenti di ogni specie, acustico ed ambientale.

Preparazione dei suoli

Per la preparazione del suolo si prevede il taglio raso terra di vegetazione erbacea e arbustiva. Dall'analisi del rilievo piano altimetrico dell'area si riscontra un terreno a carattere prevalentemente pianeggiante, per cui non sono necessarie operazioni di movimento terra per livellamento delle pendenze. Sono previsti invece scavi limitati alla costruzione delle vasche di laminazione e dei vani di sottostazione delle Cabine Utente.

Consolidamento di piste di servizio

Le superfici interessate dalla realizzazione della viabilità di servizio e di accesso o destinate all'alloggiamento delle cabine saranno riutilizzate, regolarizzate ed adattate mediante costipazione a debole rialzo con materiali compatti di analoga o superiore impermeabilità rispetto al sottofondo in ragione della zona di intervento, al fine di impedire ristagni d'acqua entro i tracciati e rendere agevole il transito ai mezzi di cantiere, alle macchine operatrici ed il trasporto del personale dedicato a controllo e manutenzione in fase di esercizio. Si provvederà contestualmente alla realizzazione delle recinzioni, degli impianti di videosorveglianza e degli impianti di illuminazione ove necessario.

Adattamento della viabilità esistente e realizzazione della viabilità interna

È previsto il riutilizzo e l'adattamento della viabilità esistente qualora la stessa non sia idonea al passaggio degli automezzi per il trasporto dei componenti e delle attrezzature d'impianto. La strada esistente, che consente l'accesso all'area di impianto, verrà eventualmente adeguata al passaggio dei mezzi pesanti.

La viabilità interna al sito sarà di due diverse tipologie:

- Viabilità interna di impianto: si tratta di una viabilità in rilevato di 10 cm minimo con sezione crescente nelle aree maggiormente depresse, avente larghezza minima pari a 5,00 m e adeguata ai sensi della normativa antincendio. Tale viabilità condurrà principalmente agli inverter ed alle cabine di trasformazione;
- Viabilità interna di servizio: si tratta di una viabilità in rilevato di 10 cm avente una larghezza minima di 4,00 m.

Opere di regimazione idraulica superficiale

Nell'ambito del presente progetto è stato eseguito uno studio idrologico ed idraulico (cfr. "CET.ENG.REL.010.0A_Relazione idrologica-idraulica.pdf", a cui si rimanda per ulteriori approfondimenti) mirati alla definizione delle analisi idrologiche che saranno poste alla base delle simulazioni idrauliche

finalizzate alla verifica della compatibilità. L'impianto di progetto ricade nel territorio comunale di Crevalcore (BO), in Emilia-Romagna, in un contesto prettamente pianeggiante e ad uso agricolo, all'interno del bacino idrografico del fiume Panaro, uno dei principali affluenti del Fiume Po. Il reticolo idrografico nei pressi dell'area di impianto è costituito dal Fiume Panaro, a nord, e dal colatore Rangona, a sud. Inoltre, in base alle perimetrazioni PGRA più aggiornate, l'area di impianto ricade in area a pericolosità idraulica media (P2).



Figura 2: Interferenza dell'area di impianto con il reticolo idrografico estratto dal geoportale della Regione Emilia-Romagna

In base al Regolamento Urbanistico Edilizio (RUE) del Comune di Crevalcore, sono stati calcolati i volumi di invaso necessari per soddisfare il principio dell'invarianza idraulica in ciascun lotto dell'area di intervento. Per soddisfare tali volumi, è stato necessario prevedere delle opere di laminazione, il cui posizionamento planimetrico è stato definito sfruttando le porzioni dell'area di impianto caratterizzate da una quota del terreno più bassa, al fine di favorire il naturale convogliamento delle acque meteoriche verso tali opere. In particolare, sono state previste trincee disperdenti o vasche di laminazione, in base alla presenza o meno di corpi idrici recettori nelle immediate vicinanze.

Inoltre, si è proceduto ad effettuare la modellazione in moto vario bidimensionale per un'area sufficientemente grande da considerare gli eventuali allagamenti che possano interessare l'area oggetto di studio.

Per l'analisi delle portate sono stati considerati i tempi di ritorno $T = 20, 100$ e 200 anni, ed è stato impiegato il metodo SCS-CN. Gli idrogrammi di piena ottenuti mediante il software HEC-HMS, risultati più conservativi, sono stati utilizzati come condizioni al contorno di monte per le verifiche idrauliche.

Nelle simulazioni idrauliche, effettuate mediante un modello in moto vario bidimensionale, si è tenuto conto dello stato fortemente vegetato delle aree golenali del Fiume Panaro in corrispondenza dell'area di impianto. I risultati della modellazione in hanno messo in evidenza che gli eventi di piena simulati, per $T = 100$ e 200

anni, interferiscono con l'area di impianto, con tiranti idrici massimi prossimi a 1 m, a causa dell'esonazione in destra idraulica del Fiume Panaro. Per garantire la funzionalità di tutte le opere di progetto anche in caso di allagamento dell'area di impianto, si propone quindi un rialzo dei cabinati rispetto alla quota del piano campagna, realizzabile, ad esempio, mediante pilastri perimetrali, in modo tale da non ostacolare il naturale deflusso delle acque meteoriche. Il valore del rialzo consigliato è pari a 50 cm, 70 cm o 120 cm in base al valore del tirante idrico massimo in corrispondenza del punto di installazione di ciascun cabinato.

Infine, in fase di progettazione esecutiva, si raccomanda l'adozione di adeguate opere di drenaggio per garantire il corretto deflusso delle acque meteoriche all'interno dell'area di impianto.

Realizzazione della recinzione dell'area, del sistema di illuminazione, della rete di videosorveglianza

A protezione dell'impianto agrivoltaico verrà realizzata la recinzione, in accordo alle specifiche tecniche della Committente. La recinzione avrà un'altezza di 2,5 m e sarà costituita da una maglia metallica ancorata a pali in acciaio zincato, sorretti da fondamenta che saranno dimensionate in funzione delle proprietà geomeccaniche del terreno.

Il sistema di illuminazione previsto, invece, sarà limitato all'area di gestione dell'impianto. Gli apparati di illuminazione non consentiranno l'osservazione del corpo illuminante dalla linea d'orizzonte e da angolatura superiore, così da evitare di costituire fonti di ulteriore inquinamento luminoso e di disturbo per abbagliamento dell'avifauna notturna o di richiamare e concentrare popolazioni di insetti notturni. Il livello di illuminazione verrà, inoltre, contenuto al minimo indispensabile, mirato alle aree e fasce sottoposte a controllo e vigilanza per l'intercettazione degli accessi impropri.

Si prevede inoltre di innalzare la recinzione da terra di 20 cm al fine di garantire il corretto passaggio alla microfauna presente in sito.



Figura 3: Stralcio elaborato "CET.ENG.TAV.022 _ Tipico recinzione, cancelli e illuminazione.pdf"

Interventi di mitigazione a verde

Al fine di garantire un efficace effetto di mitigazione visiva dell'impianto agrivoltaico, è prevista la realizzazione di una fascia perimetrale di mitigazione paesaggistica, concepita per integrarsi armonicamente con il contesto rurale circostante. La fascia di mitigazione sarà realizzata lungo il perimetro dell'area di intervento, in adiacenza al confine catastale, e avrà una profondità pari a 5 metri. Nella porzione est dell'impianto si prevede una fascia di mitigazione di 10 metri. La struttura della fascia prevede la messa a dimora di una siepe continua di *Ligustrum vulgare* L. (ligustro), scelta per la sua rapida crescita, il fogliame persistente e la capacità di costituire, in tempi relativamente brevi, una barriera visiva efficace durante tutto l'anno. Anteriormente alla siepe, sul lato esterno rivolto verso l'ambiente circostante, saranno collocati arbusti autoctoni: *Cornus sanguinea* (sanguinella), *Crataegus monogyna*, (biancospino) e *Euonymus europaeus*, (fusaggine o berretta del prete), selezionati tra le specie tipiche della vegetazione locale, con lo scopo di favorire la biodiversità, richiamare l'identità vegetazionale del paesaggio e migliorare l'inserimento ambientale dell'intervento.

Le specie selezionate risultano perfettamente più adatte al contesto climatico della pianura padana emiliana, inclusa l'area di Crevalcore, dove è in grado di tollerare escursioni termiche marcate, frequenti gelate invernali e periodi di siccità estiva. Si adattano bene a esposizioni soleggiate o a mezz'ombra, ma anche ombreggiate, mantenendo una discreta vigoria vegetativa. Le specie si adattano anche a substrati argillosi, calcarei o moderatamente compattati. Tollerano salinità e inquinamento atmosferico, è frequentemente impiegate anche in contesti suburbani o lungo infrastrutture viarie.

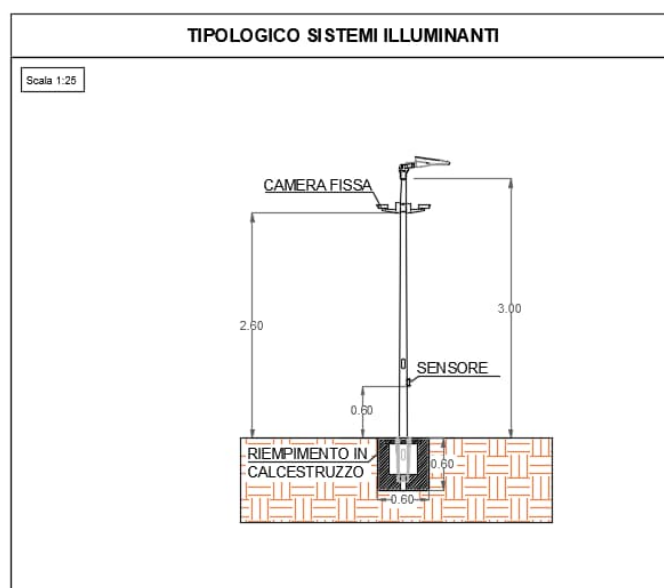
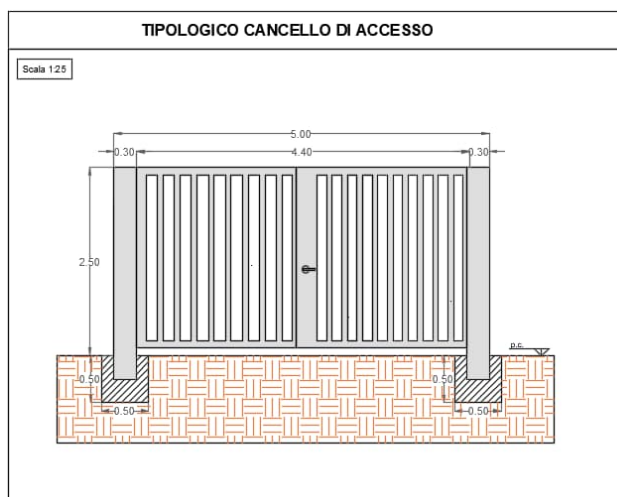
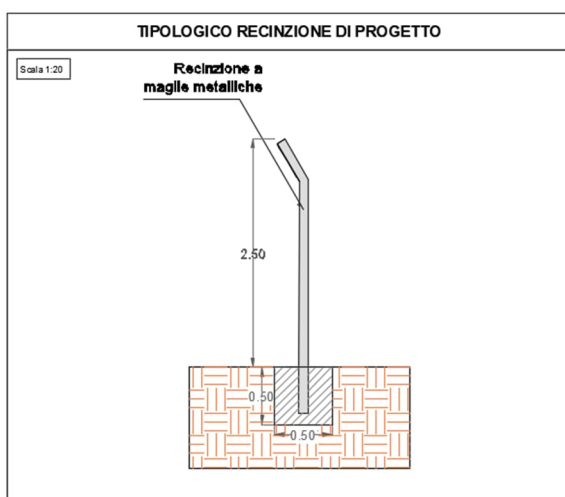
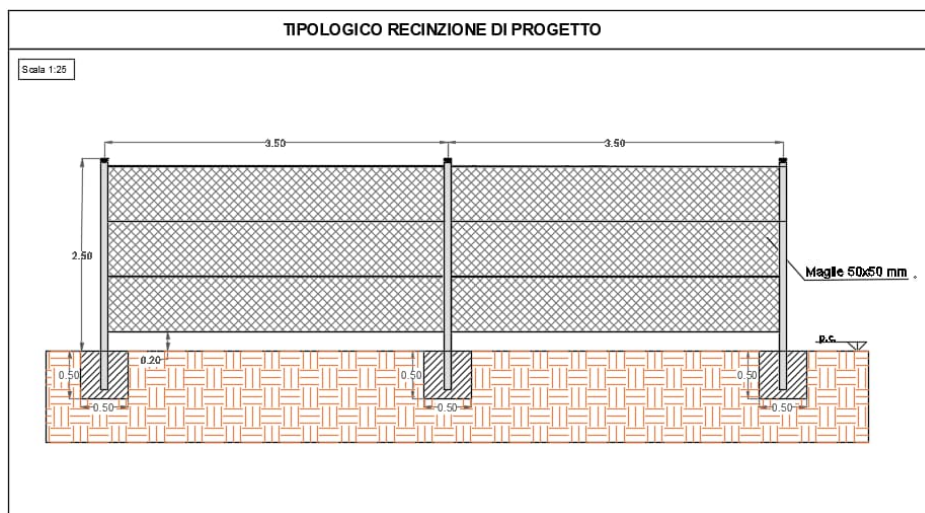
Ligustro (Ligustrum vulgare L.)

Il *Ligustrum vulgare* L., comunemente conosciuto come ligustro europeo, è una specie appartenente alla famiglia delle Oleaceae. È un arbusto rustico, semisempreverde o deciduo a seconda delle condizioni climatiche, ampiamente diffuso in tutta Europa, dal livello del mare fino a quote collinari e montane. In Italia è presente in quasi tutte le regioni, soprattutto ai margini di boschi, in siepi naturali o in ambienti agricoli, e viene largamente impiegato in ambito ornamentale e agronomico per la formazione di siepi rustiche, schermature e barriere verdi.

Arbusti

Nella fascia esterna rispetto alla siepe di ligustro, si prevede l'inserimento di arbusti autoctoni e naturalizzati adatti al contesto climatico e pedologico della pianura emiliana. Le specie sono state selezionate per la loro adattabilità ai suoli di medio impasto a tendenza argillosa, per la resistenza ai fattori climatici tipici del territorio (estati calde, inverni freddi, escursioni termiche marcate) e per il loro contributo in termini di valore ecologico, funzionalità paesaggistica e bassa manutenzione.

Tra le specie individuate figura *Cornus sanguinea*, comunemente nota come sanguinella, arbusto caducifoglio con portamento cespuglioso e rami giovani di colore rosso-bruno particolarmente ornamentali nel periodo invernale. La specie, tipica delle siepi di margine e delle formazioni ripariali padane, tollera bene i suoli argillosi e moderatamente umidi. La fioritura, che si presenta tra maggio e giugno, è bianca e mellifera, seguita dalla formazione di bacche nere molto gradite alla fauna avicola. In autunno, il fogliame si colora di toni accesi che conferiscono varietà cromatica alla fascia vegetata.

Altrettanto importante è la presenza del *Crataegus monogyna*, o biancospino, arbusto o piccolo alberello spinoso, caducifoglio, con altezza variabile tra i 3 e i 5 metri. Si caratterizza per la fioritura primaverile

abbondante, con piccoli fiori bianchi molto profumati, e per la produzione autunnale di piccoli pomi rossi, eduli per la fauna. Il biancospino è particolarmente adatto ai suoli argillosi e calcarei, si adatta bene a interventi di potatura, ed è tollerante alla siccità estiva e alle gelate invernali, configurandosi come una delle specie più rustiche per l'ambiente padano.

La selezione comprende anche *Euonymus europaeus*, noto come fusaggine o berretta del prete, arbusto caducifoglio alto fino a 2,5–3 metri, noto per i suoi frutti molto decorativi, capsule rosa che in autunno si aprono mostrando semi aranciati. Le foglie, verdi in estate, assumono colorazioni porpora o arancio in autunno, contribuendo all'interesse estetico della fascia nei mesi freddi. È una specie rustica



A	distanza impianto della fascia di mitigazione dalla recinzione	20 cm	Distanza minima al fine di evitare fenomeni di aggrovigliamento della vegetazione alla rete perimetrale per anche facilitarne la manutenzione
B	Distanza tra filari paralleli delle specie in fascia di mitigazione	1 – 1,5 m	Consente la crescita idonea della vegetazione nei primi anni di impianto facendo giungere ad ogni singolo individuo il corretto quantitativo di irraggiamento.
C	Distanza dall'ultima fila delle vegetazione sino al limite della proprietà	N.D.	Variabile, si consiglia di non impiantare specie al ridosso del limite catastale, per facilitarne manutenzione.
D	Sesto di impianto filare di Ligustro	1 – 1,5 m	Distanza tra due individui consecutivi sulla stessa fila
E	Sesto di impianto filare di cespugli autoctoni	1 – 1,5 m	Distanza tra due individui consecutivi sulla stessa fila
F	Distanza proiezione singole piante	50 – 75 cm	Consente di garantire un impianto sfalsato per facilitare l'effetto di mitigazione visiva ocludendo tutti gli spazi a impianto avviato



Figura 4: Sezione della fascia di mitigazione normale costituita da due file di arbusti melliferi

Gli arbusti verranno collocati a dimora in file parallele alla recinzione distanti 2,5 mt con un'interfila di 2 mt mentre le piante di quercia verranno trapiantate ponendole a dimora a 7 mt di distanza dalla recinzione e ad una distanza di 7 metri lungo la fila.

Dettagli dell' Impianto e Fascia di Mitigazione

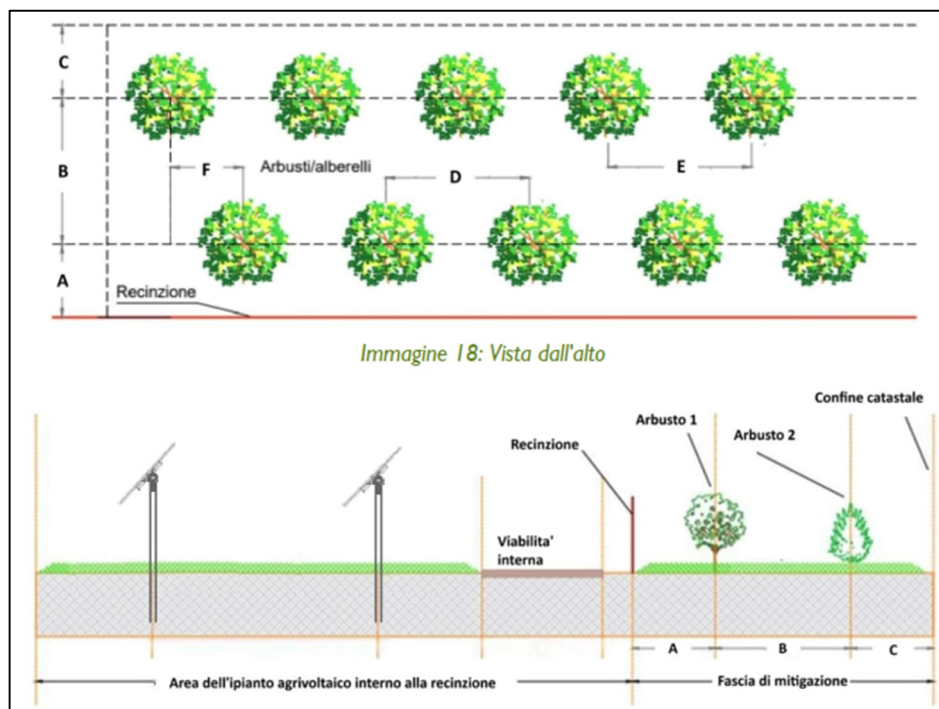
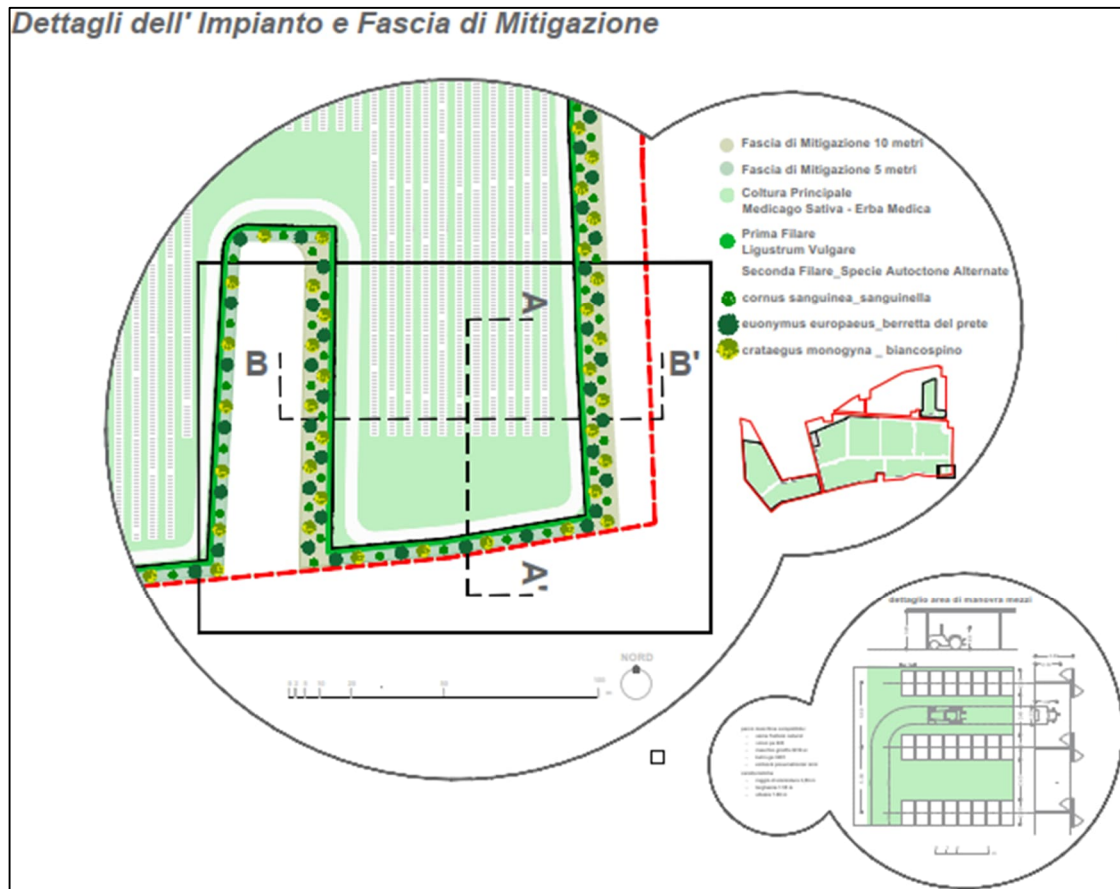

FASCIA DI MITIGAZIONE

Primo Filare

Ligustrum Lucidum



Secondo Filare _ Specie Autoctone Alternate

Cornus Sanguinea
Sanguinella



Euonymus europaeus
berretta del prete



Crataegus monogyna
biancospino



Figura 5: Dettagli dell'impianto e Fascia di Mitigazione

Posizionamento delle strutture di supporto e montaggi

Le opere meccaniche per il montaggio delle strutture di supporto e su di esse dei moduli fotovoltaici non richiedono attrezzature particolari. Le strutture di sostegno per i moduli fotovoltaici sono costituite da elementi metallici modulari, uniti tra loro a mezzo bulloneria in acciaio inox.

Il loro montaggio si determina attraverso:

- Infissione dei pali per il fissaggio di tali strutture al suolo;
- Montaggio Testa;
- Montaggio Trave primaria;
- Montaggio Orditura secondaria;
- Montaggio pannelli fotovoltaici bifacciali;
- Verifica e prove su struttura montata.



Figura 6: Struttura tracker 1x28



Figura 7: Struttura tracker 1x56

Installazione e posa in opera dell'impianto agrivoltaico

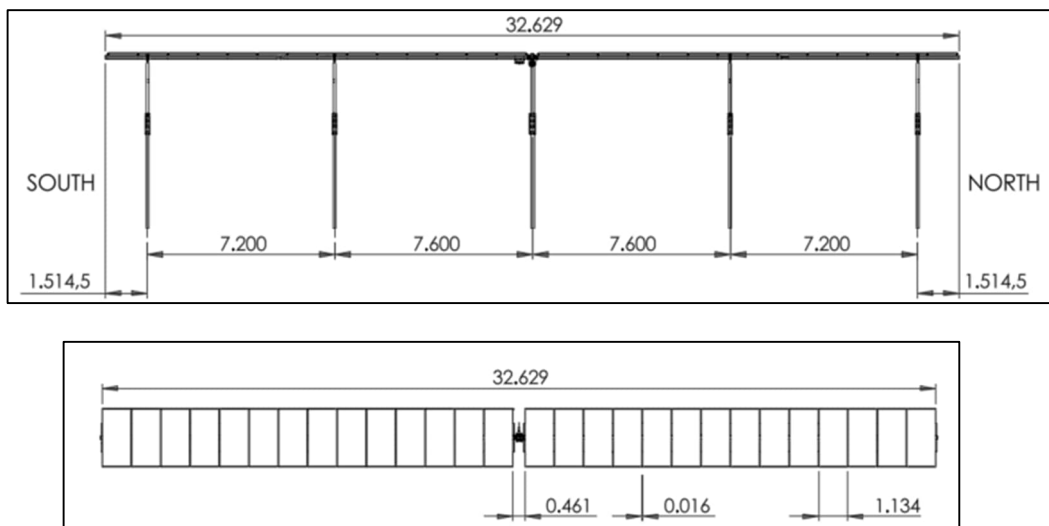
Al fine di chiarire gli interventi finalizzati alla posa in opera dell'impianto agrivoltaico in oggetto si riporta di seguito una descrizione sintetica delle principali parti costituenti l'impianto stesso.

L'impianto agrivoltaico sarà realizzato con moduli fotovoltaici in eterogiunzione di silicio, collegati mediante string combiner, e i vari string combiner faranno capo ad un inverter di stringa connessi a Transformation Unit per la trasformazione alla tensione di 30 kV (BT/MT).

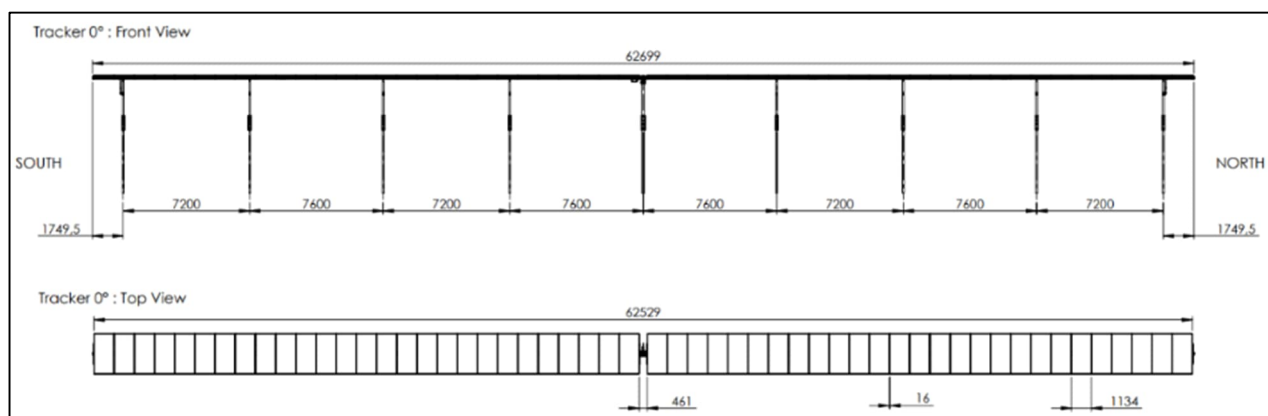
L'impianto agrivoltaico sarà complessivamente costituito da n. 136920 moduli da 650 Wp, la cui potenza complessivamente installabile risulta essere circa a 88998 kWp.

Per poter connettere l'impianto alla rete di distribuzione sarà necessario realizzare una SEU per installare dei gruppi di conversione realizzati in conformità ai requisiti normativi tecnici e di sicurezza applicabili. I valori della tensione e della corrente di ingresso del singolo gruppo di conversione sono compatibili con quelli d'impianto, mentre i valori della tensione e della frequenza in uscita sono compatibili con quelli della rete alla quale viene connesso l'impianto stesso.

Il gruppo di conversione è basato su inverter a commutazione forzata, con tecnica PWM, privo di clock e/o riferimenti interni in grado di operare in modo completamente automatico e di inseguire il punto di massima potenza (MPPT) del generatore fotovoltaico. I gruppi saranno a loro volta collegati al trasformatore direttamente o attraverso quadri di parallelo posizionati per ottimizzare i tracciati interni di connessione.

L'impianto sarà dotato di sistema di protezione generale e sistema di protezione di interfaccia, conformi alla normativa CEI 0-16. Il dispositivo di interfaccia, sul quale agiscono le protezioni, è integrato nel quadro corrente alternata "QCA". Dette protezioni saranno corredate di una certificazione di conformità emessa da organismo accreditato.

L'impianto sarà dotato di un'apparecchiatura di monitoraggio della quantità di energia prodotta dall'impianto e delle rispettive ore di funzionamento. Per maggiori dettagli si rimanda all'elaborato "*CET.ENG.REL.002.00_Relazione tecnico descrittiva.pdf*"

Realizzazione / posizionamento opere civili

L'impianto agrivoltaico sarà complessivamente costituito da n. 136920 moduli di potenza 650 Wp, la cui potenza complessivamente installabile risulta essere circa a 88998 kWp.

Le strutture di supporto dei moduli sono del tipo tracker a 1 moduli-portrait per il posizionamento rispettivamente di 56 e 28 moduli fotovoltaici al silicio sulle strutture Tracker 56 e Tracker 28.

L'impianto di produzione è composto inoltre da:

- 8 Transformation Unit Jupiter-6000K-H1;
- 8 Transformation Unit Jupiter-3000K-H1;
- 240 String Inverter Sun2000-330KTL-H1 potenza nominale 330kVA;
- n. 1 cabina SCADA, di dimensioni 5,30 x 2,50 x 2,90 m circa;
- 1 Cabina di Raccolta di dimensioni 14,40 x 3,5 x 6,70 m circa (cfr. "*CET.ENG.TAV.016.00_Cabine di impianto di utenza - Cabina di raccolta.pdf*");
- Linee in cavo 30 kV, per il trasferimento dell'energia dagli inverter di impianto alla cabina di raccolta.

Le Transformation Units saranno inoltre dotate di vasca per la raccolta dell'olio contenuto all'interno dei trasformatori BT/MT. Le dimensioni di tali vasche interrate saranno:

- Trasformatore da 6600 kVA: 2,50 x 5,00 x 0,95 m;
- Trasformatore da 3300 kVA: 2,50 x 3,40 x 0,95 m.

Nelle aree soggette a pericolo di allagamento, al fine di garantire la sicurezza delle componenti elettromeccaniche presenti, si prevede di sopraelevare tutti i cabinati, rispetto al piano campagna, di 1,0 m secondo la soluzione di seguito indicata:



Figura 8: Tipologico cabina SCADA



Figura 9: Tipologico cabina di raccolta

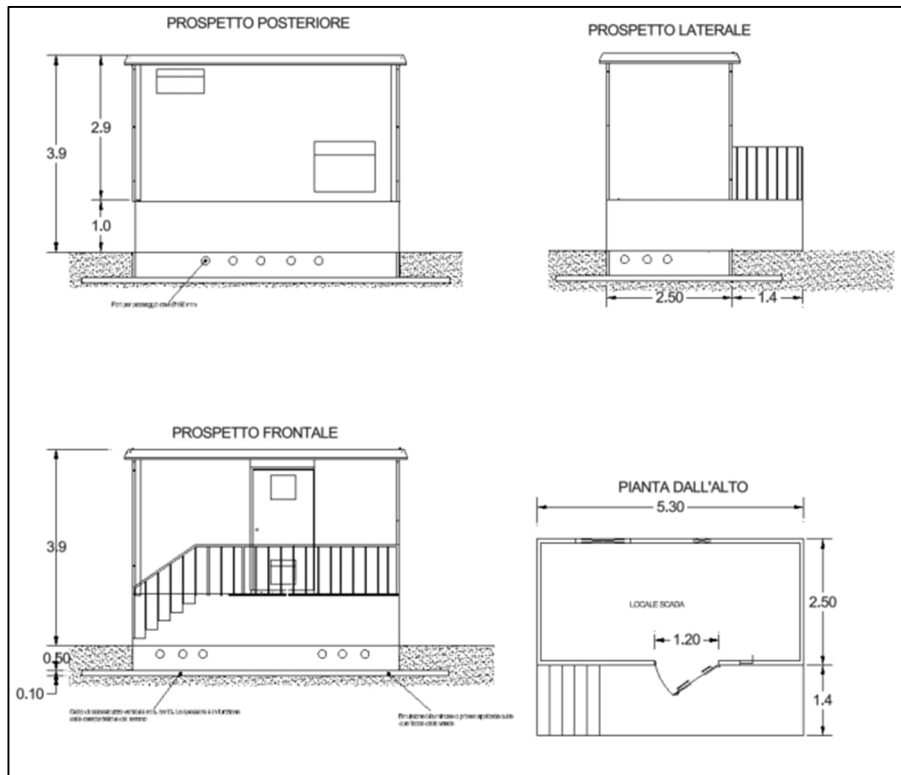

Figura 10: Tipologico Transformation Units

Le cabine verranno quindi posate su fondazioni costituite da una platea in CLS gettato in opera avente spessore minimo 0,3 m sollevate dal piano campagna di 1 m a causa del rischio di raccolta acqua nell'area. Per maggiori dettagli si rimanda all'elaborato *"CET.ENG.REL.002.00_Relazione tecnico descrittiva.pdf"*

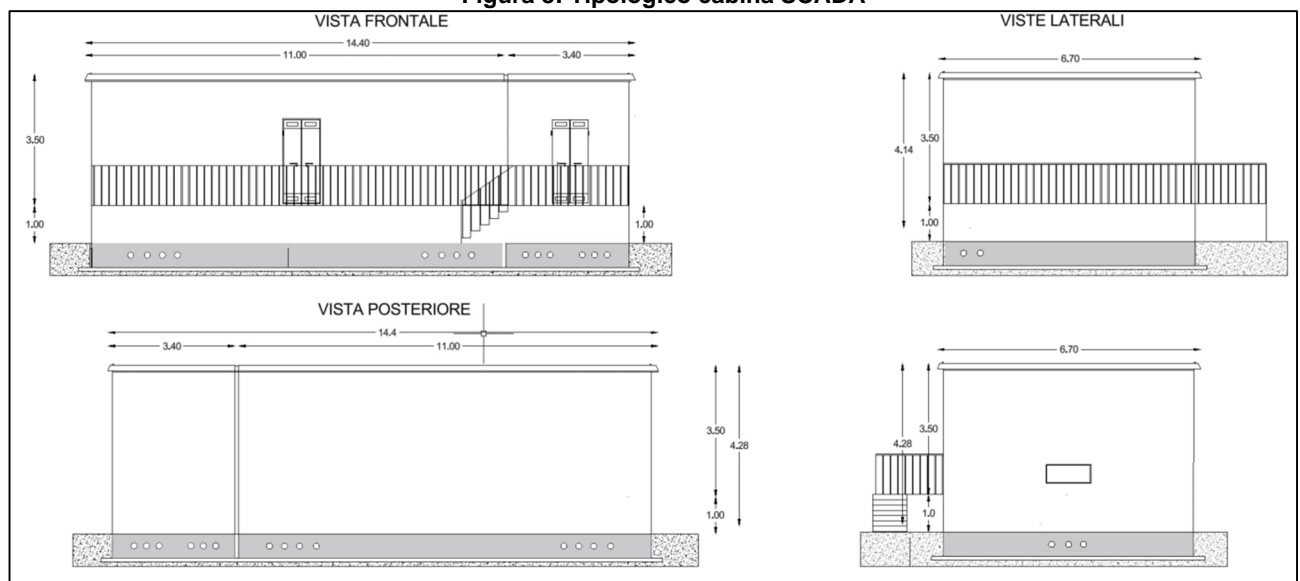
Realizzazione dei cavidotti interrati

Il trasporto dell'energia elettrica prodotta dai moduli della centrale fotovoltaica avverrà mediante cavi interrati. I cavi di bassa tensione per collegamento tra gli string inverter e gli inverter verranno posate sulle strutture dei tracker ed in trincee profonde minimo 0,8 m, con larghezza variabile 0,28 m o 0,55 m, i collegamenti dagli inverter di stringa alla Transformation Unit è un collegamento in AC alla tensione di lavoro dell'inverter trifase, seguirà tracciati interrati fino all'area del trasformatore preferibilmente seguendo le strade interne. In uscita dei trasformatori la corrente sarà in MT ed i cavi seguiranno tracciato interrato fino alla Cabina di Raccolta e poi alla SEU con terne di cavidotti da posizionare. Il tracciato dei cavidotti in bassa tensione verrà dettagliato in fase esecutiva.

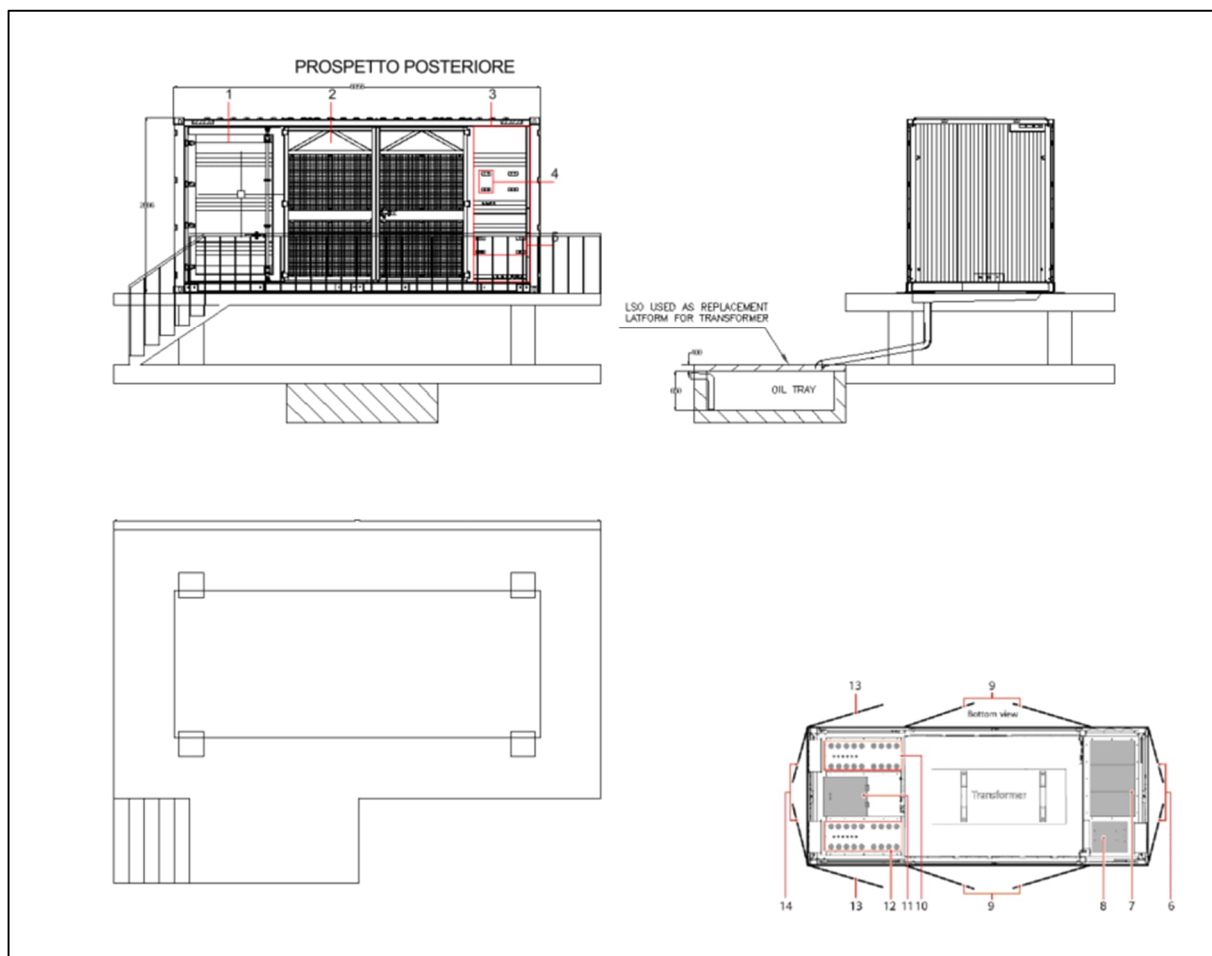
Per quanto riguarda, invece, i cavi MT a 30 kV che consentiranno il collegamento tra le transformation unit, la cabina di raccolta ed il locale utente, si prevedono:

- Trincea larga 0,30 m e profonda 1.2 m, per l'alloggiamento di una terna di cavi interrata (cfr. elaborato *"CET.ENG.TAV.006_Planimetria cavidotti impianto.pdf"*);
- Trincea larga 0,70 m e profonda 1.2 m, per l'alloggiamento di due terne di cavi interrati (cfr. elaborato *"CET.ENG.TAV.006_Planimetria cavidotti impianto.pdf"*);



Figura 11: Tipologico di posa in terreno dei cavidotti di impianto per una terna di cavi



Figura 12: Tipologico di posa in asfalto dei cavidotti di impianto per una terna di cavi

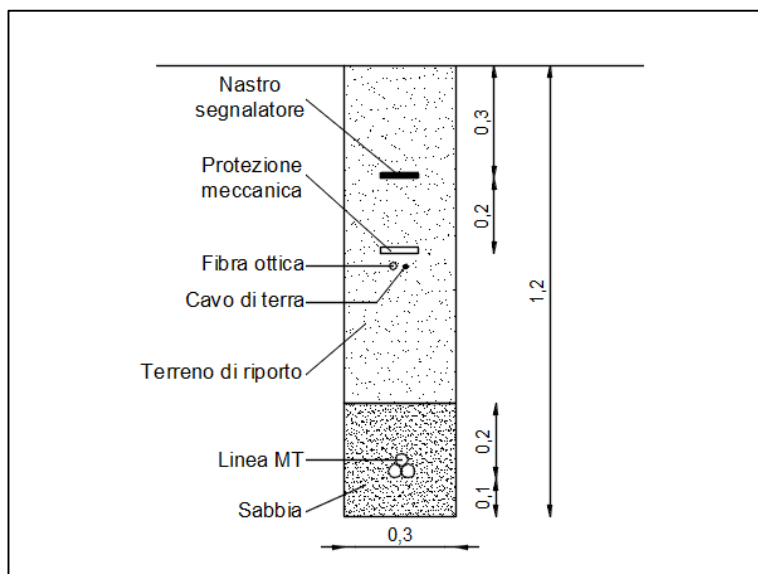

Figura 13: Tipologico di posa in terreno dei cavidotti di impianto per due terme di cavi

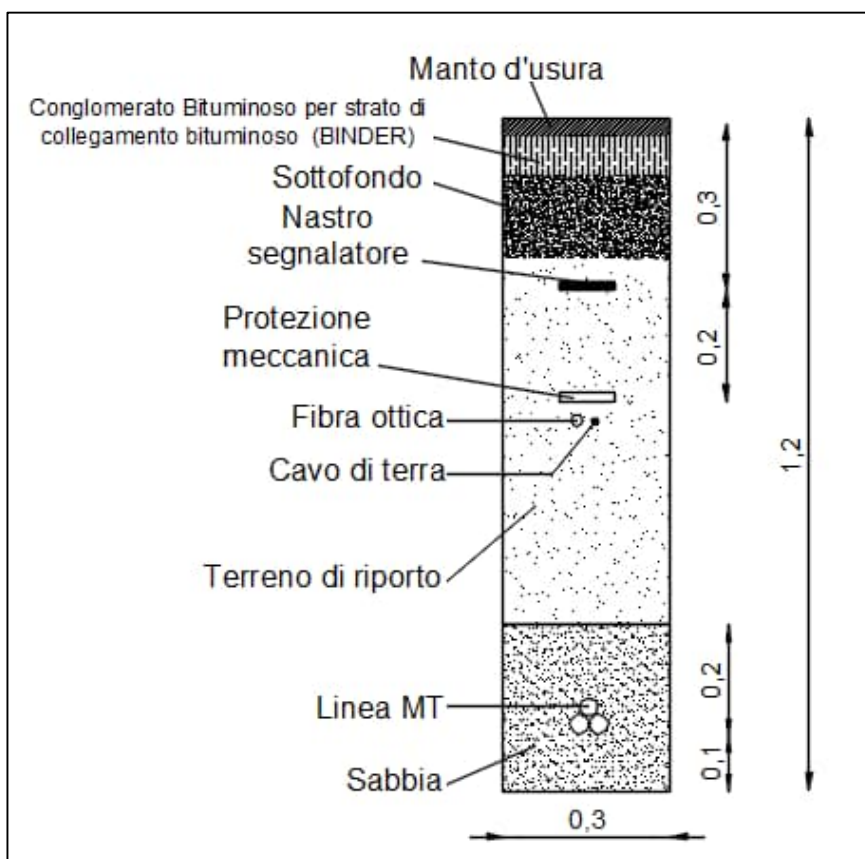

Figura 14: Tipologico di posa tramite T.O.C. dei cavidotti di impianto per due terme di cavi

Saranno adottate perforazioni e passaggi con TOC in corrispondenza dell'attraversamento dell'alveo del fiume Panaro e degli altri corsi d'acqua dei canali di drenaggio presenti sul tracciato di connessione. Per quanto concerne, invece, il cavo a 132 kV che conduce dalla Sottostazione Elettrica di Utenza (SEU) alla nuova Stazione Elettrica (SE) Terna denominata "Mirandola CP-Crevalcore CP" si prevede la posa di una o più terme di cavi in una trincea di scavo avente profondità pari 1,60 m e larghezza pari a 0,70 m:

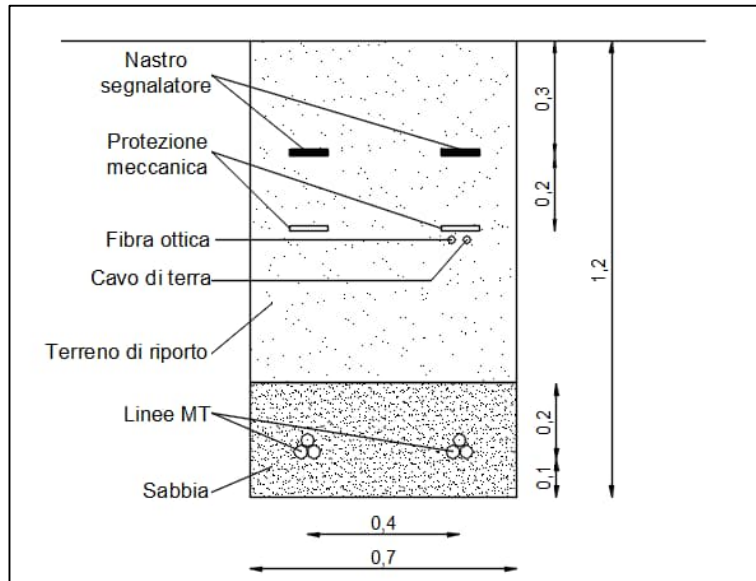

Figura 15: Trincee di posa cavo AT

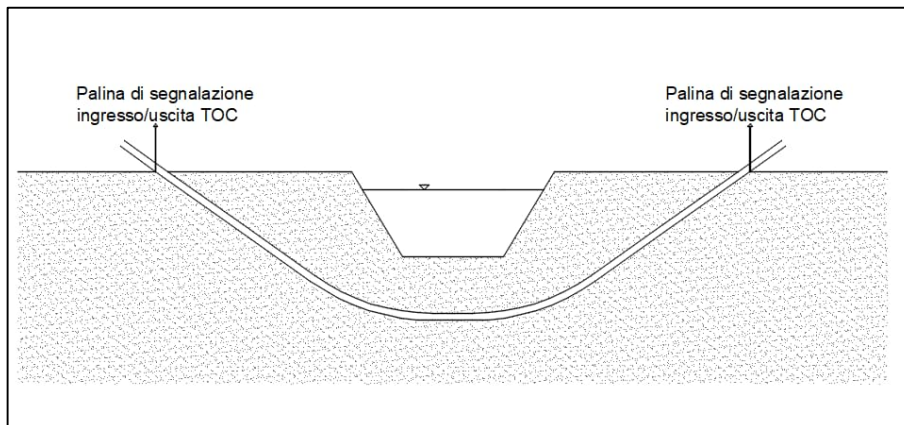
Impianto antincendio

Nell'ambito del progetto in esame, l'utilizzo da parte del Proponente di trasformatori BT/MT ed MT/AT ad olio comporta l'assoggettabilità dell'attività alle visite ed ai controlli di prevenzione incendi da parte del competente Comando provinciale dei Vigili del Fuoco, ai sensi dell'Allegato I del DPR 151/2011 e del DM 07 agosto 2012.

I trasformatori dell'impianto di nuova installazione sono, infatti, ricompresi nell'attività 48.1.B "Centrali termoelettriche, macchine elettriche fisse con presenza di liquidi isolanti combustibili superiori ad 1 mc – Macchine elettriche" ai sensi dell'Allegato I del DPR 151/2011.

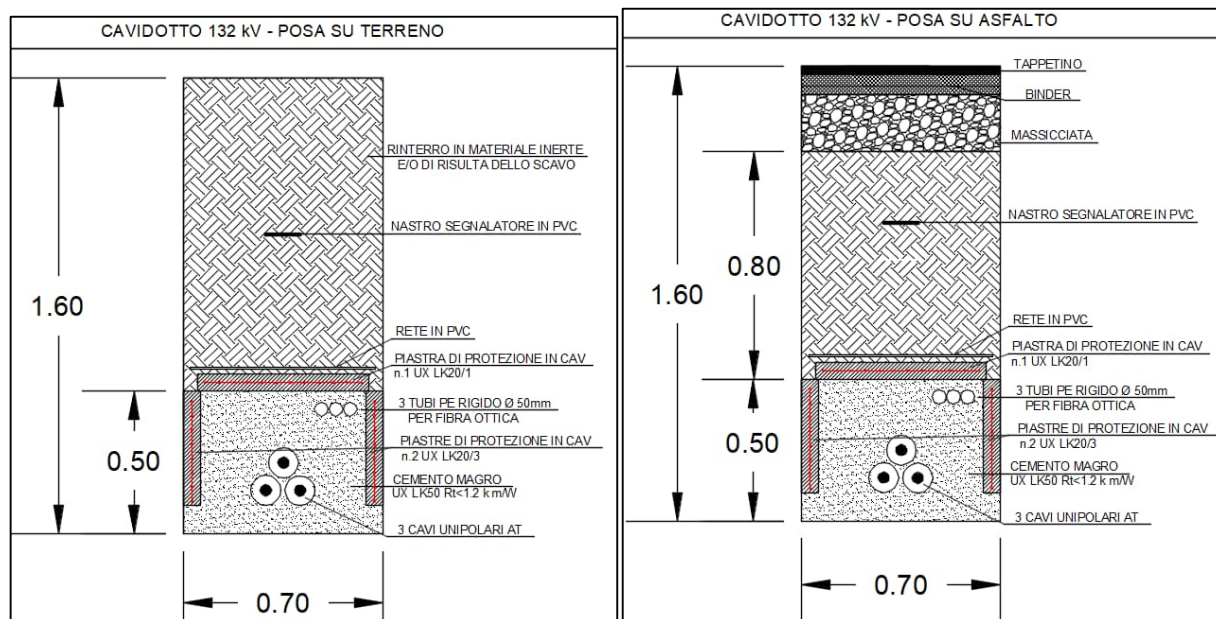
Pertanto, è stata effettuata una valutazione del rischio incendio e delle misure di prevenzione da prendere in atto. Tali aspetti sono stati descritti nell'elaborato "CET.ENG.REL.030_Relazione tecnica antincendio", a cui si rimanda per i dovuti approfondimenti.

Dismissione del cantiere e ripristini ambientali

Le aree di cantiere verranno dismesse ripristinando, per quanto possibile, lo stato originario dei luoghi. Si provvederà quindi alla rimozione dell'impianto di cantiere e di tutte le opere provvisorie (quali ad esempio protezioni, ponteggi, slarghi, adattamenti, piste, puntellature, opere di sostegno, etc.).

Verifiche collaudi e messa in esercizio

Parallelamente all'avvio dello smontaggio della logistica di cantiere verranno eseguiti collaudi statici, collaudi elettrici e prove di funzionalità, avviando l'impianto verso la sua gestione a regime. I collaudi consistono in prove di tipo, prove di accettazione da eseguire in officina, verifiche dei materiali in cantiere e prove di accettazione in sito.

1) Prove di tipo

I componenti che costituiscono l'impianto devono essere progettati, costruiti e sottoposti alle prove previste nelle norme ed alle prescrizioni di riferimento. Di ciascun componente devono essere forniti i certificati per le prove di tipo attestanti il rispetto della normativa vigente.

2) Prove di accettazione in officina

Ove previsto, sono eseguite prove di accettazione a campione o sull'intera fornitura, atte a verificare il rispetto dei criteri di progettazione e i livelli di qualità richiesti. Tutti i materiali e le apparecchiature di fornitura devono essere corredati dai propri certificati di origine e garanzia.

3) Verifiche in cantiere

Prima del montaggio, tutti i materiali e le apparecchiature devono essere ispezionati e verificati, per accertare eventuali difetti di origine, rotture o danneggiamenti dovuti al trasporto. Al termine delle opere, tutti i materiali e le apparecchiature devono essere ispezionati e verificati, per accertare eventuali danni, dovuti ai lavori, o esecuzioni non a “regola d’arte”.

Dunque, a fine lavori l'impresa dovrà effettuare tutte le misure previste dalle Norme CEI e dalle Specifiche tecniche della Committente, i cui risultati andranno annotati su apposito verbale di verifica che dovrà essere allegato alla "Dichiarazione di Conformità". L'elenco delle verifiche e delle misure riportate a seguire è puramente indicativo e non esaustivo.

ESAME A VISTA

- Rispondenza dell'impianto agli schemi ed elaborati tecnici;
- Controllo preliminare dei sistemi di protezione contro i contatti diretti ed indiretti; Controllo dell'idoneità dei componenti e delle modalità d'installazione allo specifico impiego;
- Controllo delle caratteristiche d'installazione delle condutture: tracciati delle condutture, sfilabilità dei cavi, calibratura interna dei tubi, grado di isolamento dei cavi, separazione delle condutture appartenenti a sistemi diversi o a circuiti di sicurezza, sezioni minime dei conduttori, corretto uso dei colori di identificazione, verifica dei dispositivi di sezionamento e comando.

MISURE E PROVE

- Misura della resistenza di isolamento;
- Prova della continuità dei circuiti di protezione ed equipotenziali; Misura della resistenza di terra;
- Prova dell'efficienza dei dispositivi differenziali; Prove di intervento dei dispositivi di sicurezza

Per maggiori dettagli si rimanda all'elaborato “CET.ENG.REL.002.00_Relazione tecnico descrittiva.pdf”.

3.2. Fase di Esercizio

Le strutture di supporto dei moduli, di tipo tracker monoassiale a 1 modulo-portrait, consentiranno di poggiare su di essa 1x56 e 1x28 moduli fotovoltaici di tipo bifacciale con angolo di rotazione di $\pm 55^\circ$. Alla massima inclinazione l'altezza minima dal piano campagna del lembo inferiore dei moduli fotovoltaici non scenderà mai al di sotto dei 2,10 m (cfr. "CET.ENG.TAV.017_Disegni delle strutture di sostegno e delle opere di fondazione.pdf").

Il personale sarà impegnato nella manutenzione degli elementi costitutivi l'impianto tecnologico.

In particolare, si occuperà:

- del mantenimento della piena operatività dei percorsi carrabili e pedonali, ad uso manutentivo ed ispettivo;
- della sorveglianza e manutenzione delle recinzioni e degli apparati per il telecontrollo di presenze e intrusioni nel sito;
- della prevenzione degli incendi. Quest'ultima azione, in particolare, consisterà nella corretta gestione e manutenzione delle eventuali aree verdi, anche provvedendo con l'intervento di attività di pascolo ovino o con continui e meticolosi diserbi manuali di seguito ai periodi vegetativi, in specie primaverili ed autunnali.

Inoltre, il personale tecnico addetto alla gestione e conduzione dell'impianto, dovrà occuparsi dei seguenti aspetti:

- Servizio di controllo on-line;
- Servizio di sorveglianza;
- Conduzione impianto, sulla base di procedure stabilite, di liste di controllo e verifica programmata per garantire efficienza e regolarità di funzionamento;
- Manutenzione preventiva ed ordinaria programmate sulla base di procedure stabilite;
- Segnalazione di anomalie di funzionamento con richiesta di intervento di riparazione e/o manutenzione straordinaria da parte di ditte esterne specializzate ed autorizzate dai produttori delle macchine ed apparecchiature;
- Predisposizione di rapporti periodici sulle condizioni di funzionamento dell'impianto e sull'energia elettrica prodotta.

La gestione dell'impianto potrà essere effettuata, dapprima con ispezioni a carattere giornaliero, quindi con frequenza bi-trisettimanale, programmando la frequenza della manutenzione ordinaria, con interventi a periodicità di alcuni mesi, in base all'esperienza maturata in impianti simili.

3.3. Dismissione dell'impianto a fine vita, operazioni di messa in sicurezza del sito e ripristino ambientale

I pannelli fotovoltaici e le cabine elettriche sono facilmente rimovibili senza alcun ulteriore intervento strutturale, o di modifica dello stato dei luoghi, grazie anche all'utilizzazione della viabilità preesistente. A tale fine è necessaria e sufficiente che i materiali essenziali per i montaggi, in fase di realizzazione dell'impianto, siano scelti per qualità, tali da non determinare difficoltà allo smontaggio dopo il cospicuo numero di anni di atteso rendimento dell'impianto (almeno 25-30 anni).

Si possono ipotizzare operazioni atte a liberare il sito dalle sovrastrutture che oggi si progetta di installare sull'area, eliminando ogni materiale che in caso di abbandono, incuria e deterioramento possa determinare una qualunque forma di inquinamento o peggioramento delle condizioni del suolo, o di ritardo dello spontaneo processo di rinaturalizzazione che lo investirebbe. Anche le linee elettriche, tutte previste interrate, potranno essere rimosse, se lo si riterrà opportuno con semplici operazioni di scavo e rinterro.

La Committenza si impegna alla dismissione dell'impianto, allo smaltimento del materiale di risulta dell'impianto e al ripristino dello stato dei luoghi nel rispetto della vocazione propria del territorio attraverso il versamento di una cauzione a garanzia degli interventi di dismissione dell'impianto e delle opere connesse. La cauzione è prestata mediante fideiussione bancaria o assicurativa di importo parametrato ai costi di dismissione dell'impianto e delle opere di ripristino dei luoghi.

La produzione di rifiuti che derivano dalle diverse fasi di intervento verrà smaltita attraverso ditte debitamente autorizzate nel rispetto della normativa vigente al momento della dismissione. Per maggiori dettagli sulle fasi operative relative alla dismissione dell'impianto e ai ripristini ambientali sono contenuti nell'elaborato "*CET.ENG.REL.006_Piano di dismissione e ripristino dello stato dei luoghi.pdf*".

4. Piano di Monitoraggio Ambientale: Componente Aria

4.1. Finalità del lavoro

Nella presente sezione si descriverà il monitoraggio per la componente ambientale atmosfera, affrontato secondo gli indirizzi delle Linee Guida ministeriali, rev. 1 del 2014.

Vengono illustrati tutti gli aspetti relativi alla qualità dell'aria in relazione agli apporti inquinanti connessi con l'opera in esame; si valuterà quindi se le variazioni di qualità atmosferica eventualmente registrate sono o meno imputabili alla costruzione dell'opera o al suo futuro esercizio.

4.2. Analisi dei documenti di riferimento e definizione del quadro informativo esistente

4.2.1. Riferimenti normativi

I documenti analizzati per lo studio e il monitoraggio della componente atmosfera sono i seguenti:

- Dati ARPAE
- Studio di impatto ambientale
- Progetto definitivo

Al fine di valutare gli impatti dovuti alla nuova realizzazione sull'ambiente interessato, per quanto riguarda la componente atmosfera si è proceduto alla raccolta dei dati meteorologici esistenti. Parimenti si è proceduto alla acquisizione, organizzazione e razionalizzazione dei dati esistenti per quanto riguarda l'inquinamento atmosferico.

Scopo dell'analisi è stato la valutazione della situazione ambientale allo stato di fatto con riferimento alla qualità dell'aria attuale in rapporto con i limiti ed i riferimenti normativi.

La presente è dedicata alla ricostruzione del corpo normativo in materia di gestione e monitoraggio della qualità dell'aria ambiente. Di seguito è riportato un breve catalogo dei principali riferimenti normativi comunitari, nazionali, regionali e locali, con allegata in calce la sintesi dei loro rispettivi contenuti.

Normativa comunitaria

Direttiva 2015/1480/CE che modifica vari allegati delle direttive 2004/107/CE e 2008/50/CE del Parlamento europeo e del Consiglio recanti le disposizioni relative ai metodi di riferimento, alla convalida dei dati e all'ubicazione dei punti di campionamento per la valutazione della qualità dell'aria ambiente.

Direttiva Parlamento europeo e Consiglio Ue 2008/50/CE: La direttiva stabilisce obiettivi di qualità dell'aria ambiente al fine di evitare, prevenire o ridurre gli effetti nocivi per la salute umana e per l'ambiente nel suo complesso. Questa stabilisce alcune linee guida per uniformare le determinazioni ambientali comunitarie e gli obiettivi di mantenimento e miglioramento della qualità dell'aria.

Direttiva 2004/107/CE: Concernente l'arsenico, il cadmio, il mercurio, il nickel e gli idrocarburi policiclici aromatici nell'aria ambiente. Obiettivi della presente direttiva sono:

- fissare un valore obiettivo per la concentrazione di arsenico, cadmio, nickel e benzo(a)pirene nell'aria ambiente per evitare, prevenire o ridurre gli effetti nocivi di arsenico, cadmio, nickel e degli idrocarburi

policiclici aromatici sulla salute umana e sull'ambiente nel suo complesso;

- garantire il mantenimento della buona qualità dell'aria ambiente e il suo miglioramento, negli altri casi, con riferimento all'arsenico, al cadmio, al nickel e agli idrocarburi policiclici aromatici
- definire metodi e criteri comuni per la valutazione delle concentrazioni di arsenico, cadmio, mercurio, nickel e idrocarburi policiclici aromatici nell'aria ambiente, nonché della deposizione di arsenico, cadmio, mercurio, nickel e idrocarburi policiclici aromatici;

Direttiva Parlamento europeo e Consiglio Ue 2001/81/Ce: Limiti nazionali di emissione in atmosfera di biossido di zolfo, ossidi di azoto, componenti organici volatili, ammoniaca - Testo consolidato.

La direttiva vuole limitare l'emissione di sostanze acidificanti ed eutrofizzanti e precursori dell'ozono onde tutelare la salute umana ed ambientale dai rischi derivanti dall'acidificazione eutrofizzazione e concentrazione di ozono al suolo. Questa stabilisce dei valori critici, e definisce dei limiti di riferimento per il 2010 ed il 2020.

Normativa Nazionale

D.M. del 26 gennaio 2017, che modifica e integra il D.Lgs. 155/2010, in particolare per i metodi di riferimento delle misure di qualità dell'aria.

DECRETO LEGISLATIVO 24 DICEMBRE 2012, N. 250. Qualità dell'aria ambiente - Modifiche ed integrazioni al Dlgs 13 agosto 2010, n. 155; definendo anche il metodo di riferimento per la misurazione dei COV

DM AMBIENTE 29 NOVEMBRE 2012. Individuazione delle stazioni speciali di misurazione della qualità dell'aria – di attuazione del Dlgs 13 agosto 2010, n. 155

DECRETO LEGISLATIVO 13/08/2010 n. 155: Attuazione della direttiva 2008/50/CE relativa alla qualità dell'aria ambiente e per un'aria più pulita in Europa. Il Decreto individua l'elenco degli inquinanti per i quali è obbligatorio il monitoraggio (NO₂, NO_x, SO₂, CO, O₃, PM₁₀, PM_{2.5}, Benzene, Benzo(a)pirene, Piombo, Arsenico, Cadmio, Nichel, Mercurio, precursori dell'ozono) e stabilisce le modalità della trasmissione e i contenuti delle informazioni, sullo stato della qualità dell'aria, da inviare al Ministero dell'Ambiente.

DECRETO LEGISLATIVO 26.06.2008, n.120 Modifiche ed integrazioni al decreto legislativo 3 agosto 2007, n. 152, di attuazione della direttiva 2004/107/CE relativa all'arsenico, il cadmio, il mercurio, il nichel e gli idrocarburi policiclici aromatici nell'aria ambiente.

DECRETO LEGISLATIVO 3.08.2007, n. 152: Attuazione della direttiva 2004/107/Ce concernente l'arsenico, il cadmio, il mercurio, il nichel e gli idrocarburi policiclici aromatici nell'aria ambiente.

DECRETO LEGISLATIVO 3.04.2006, n. 152: Testo unico ambientale: Norme in materia di tutela dell'aria e di riduzione delle emissioni in atmosfera. La legge nella sua parte quinta e suoi relativi allegati definisce prescrizioni e limiti delle emissioni, in relazione ad inquinanti specifici ed effluenti di alcune tipologie di impianto. Negli allegati vengono definiti i limiti per le classi di sostanze inquinanti in relazione al rischio mutageno cancerogeno e tossico di sostanze organiche inorganiche polveri gas e liquidi.

Decreto direttoriale MinAmbiente 1° luglio 2005, n. 854: Linee guida per il monitoraggio e la comunicazione delle emissioni di gas a effetto serra - Attuazione decisione 2004/156/Ce

DECRETO LEGISLATIVO 21.05. 2004, n. 171: Attuazione della direttiva 2001/81/Ce relativa ai limiti nazionali di emissione di alcuni inquinanti atmosferici (biossido di zolfo, ossidi di azoto, componenti organici volatili, ammoniaca).

La legge individua i limiti nazionali di emissione delle sopra menzionate specie inquinanti, e rappresenta il quadro di riferimento nazionale degli obiettivi da conseguire entro il 2010. In essa frattanto non sono indicati i limiti delle singole emissioni, ma gli indirizzi per il perseguimento di politiche ambientali sulla qualità dell'aria ambiente a grande scala.

4.2.2. Caratteristiche dello stato di qualità dell'aria

Il Piano Aria Integrato Regionale (PAIR 2020) dell'Emilia-Romagna è stato approvato con deliberazione dell'Assemblea Legislativa n. 115 dell'11 aprile 2017 ed è entrato in vigore il 21 aprile 2017. Il PAIR2020 prevedeva il raggiungimento entro il 2020 di importanti obiettivi di riduzione delle emissioni dei principali inquinanti rispetto al 2010: del 47% per le polveri sottili (PM10), del 36% per gli ossidi di azoto, del 27% per ammoniaca e composti organici volatili e del 7% per l'anidride solforosa) che permetteranno di ridurre la popolazione esposta al rischio di superamento del limite giornaliero consentito di PM10, dal 64% al 1%. Nel corso del 2021, la Regione ha iniziato il percorso di pianificazione che porterà all'approvazione del nuovo Piano Aria Integrato Regionale (PAIR2030). Il percorso, ai sensi della normativa in materia di pianificazione, si è avviato con la presentazione all'Assemblea Legislativa del Documento strategico contenente gli obiettivi e le scelte generali del Piano Aria Integrato Regionale (PAIR2030) e proseguirà con la fase di VAS (Valutazione Ambientale Strategica) e con la consultazione di tutti i soggetti interessati. L'attuale rete di monitoraggio è composta da 47 stazioni distribuite sul territorio regionale. Le stazioni possono essere di diversa tipologia:



Figura 16: Stazioni meteo di diversa tipologia utilizzate in Emilia-Romagna

La configurazione della rete è individuata secondo i criteri di rappresentatività del territorio e di economicità del sistema di monitoraggio e considerando l'integrazione dei dati rilevati in siti fissi con i modelli numerici della diffusione, trasporto e trasformazione chimica degli inquinanti, come stabilito dal Dlgs n. 155/2010. Le stazioni sono utilizzate per l'assunzione dei provvedimenti previsti dal Piano Aria Regionale - PAIR2030 e dall'Accordo di Programma del Bacino Padano 2017, per la gestione della qualità dell'aria e per il progressivo allineamento ai valori fissati dall'Unione Europea.

Di seguito la localizzazione delle stazioni di monitoraggio nella regione:



Figura 17: Stazioni di monitoraggio aria Emilia-Romagna. Fonte: [Rete di monitoraggio aria — Arpae Emilia-Romagna](#)

Secondo il report "La qualità dell'aria in Emilia-Romagna - Anno 2024", i valori medi annuali delle polveri, PM₁₀ e PM_{2,5}, risultano ampiamente entro i limiti di legge. Sono stati osservati superamenti giornalieri di PM₁₀ a causa di condizione meteorologiche sfavorevoli. Il limite di NO₂ risulta rispettato in tutte le stazioni. Per quanto riguarda i superamenti del valore di O₃ non rispettano gli obiettivi imposti dalla legge. Nei limiti si attestano biossido di zolfo, benzene e monossido di carbonio.

4.2.3. Sintesi degli impatti sull'atmosfera

In fase di costruzione le possibili forme di inquinamento e disturbo ambientale sulla componente atmosfera sono riconducibili a:

- Emissione temporanea di gas di scarico in atmosfera da parte dei veicoli coinvolti nella costruzione del progetto (aumento del traffico veicolare);
- Emissione temporanea di polveri dovuta al movimento mezzi durante la realizzazione dell'opera;
- Lavori di scotico per la preparazione dell'area di cantiere e la costruzione del progetto, con conseguente emissione di particolato (PM₁₀, PM_{2.5}) in atmosfera, prodotto principalmente da risospensione di polveri da transito di veicoli su strade non asfaltate.

Durante la fase di esercizio non sono attesi potenziali impatti negativi sulla qualità dell'aria, vista l'assenza di emissioni di inquinanti in atmosfera. Le uniche emissioni attese, discontinue e trascurabili, sono ascrivibili ai veicoli che saranno impiegati durante le attività di manutenzione dell'impianto fotovoltaico. Pertanto, dato il numero limitato dei mezzi contemporaneamente coinvolti, l'impatto è da ritenersi non significativo.

Per quanto riguarda i benefici attesi, l'esercizio del Progetto determina un impatto positivo sulla componente aria (nell'area vasta), consentendo un notevole risparmio di emissioni, sia di gas ad effetto serra che di macroinquinanti, rispetto alla produzione di energia mediante combustibili fossili tradizionali.

Per la fase di dismissione si prevedono impatti sulla qualità dell'aria simili a quelli attesi durante la fase di costruzione, principalmente collegati all'utilizzo di mezzi/macchinari a motore e generazione di polveri da movimenti mezzi. In particolare, si prevedono le seguenti emissioni:

- Emissione temporanea di gas di scarico (PM, CO, SO₂ e NO_x) in atmosfera da parte dei mezzi e veicoli coinvolti nella rimozione, smantellamento e successivo trasporto delle strutture di progetto e ripristino del terreno.

Emissione temporanea di particolato atmosferico (PM₁₀, PM_{2.5}), prodotto principalmente da movimentazione terre e risospensione di polveri da superfici/cumuli e da transito di veicoli su strade non asfaltate.

4.3. Scelta degli indicatori ambientali

I parametri scelti per il monitoraggio sono selezionati (in base ai possibili impatti individuati) tra quelli indicati nella tabella seguente, mutuati dalle indicazioni delle Linee Guida ministeriali per il monitoraggio ambientale e dal D.Lgs. 155/2010.

Tabella 2: Parametri da monitorare e rispettivi limiti di legge

PARAMETRO	NORMATIVA DI RIFERIMENTO	LIMITI DI LEGGE
CO	D.Lgs. del 13 Agosto 2010, n. 155	Valore limite sulle 8 ore: 10 mg/m ³ come massimo giornaliero della media mobile 8 ore
PM ₁₀ e PM _{2,5}	D.Lgs. del 13 Agosto 2010, n. 155	Il valore limite come concentrazione media giornaliera è pari a 50 µg/m ³ da non superare più di 35 volte l'anno
		Il valore limite come valore di concentrazione media annua è pari a 40 µg/m ³
		valore limite di PM _{2,5} come concentrazione media annua pari a 25 µg/m ³ da raggiungere entro il 1° gennaio 2015
Polveri totali sospese	D.M. 25-11-1994	Tale inquinante non presenta più alcun valore limite di riferimento orario né giornaliero. Per una prima valutazione di può assumere come livello di attenzione: 150 µg/m ³ come media giornaliera (rif. DM 25-11-1994, limite abrogato)
SO ₂	D.Lgs. del 13 Agosto 2010, n. 155	Valore limite orario 350 µg/m ³ (media oraria da non superare più di 24 volte per anno) per un periodo di mediazione orario
		Valore limite giornaliero: 125 µg/m ³ (Da non superare più di 3 volte per anno) per un periodo di mediazione giornaliero
NO _x	D.Lgs. del 13 Agosto 2010, n. 155	Valore limite per la protezione della vegetazione: 30 µg/m ³ media annua
NO ₂	D.Lgs. del 13 Agosto 2010, n. 155	Valore limite orario: 200 µg/m ³ NO _x da non superare più di 18 volte per anno civile (media oraria)
		Valore limite annuale: 40 µg/m ³ (media annua)

Tabella 3: Metodi di analisi da utilizzarsi per il monitoraggio dei principali parametri indicati

Parametri da valutare	Norma tecnica di riferimento	Metodo di Riferimento	Principio del Metodo
CO	UNI EN 14626:2012	Spettroscopia a raggi infrarossi non dispersiva	Assorbimento IR in accordo alla legge di Lambert-Beer
PM10 e PM2,5	UNI EN 12341:2014 EN 16450:2017	Gravimetria, assorbimento radiazione β	Pesa di membrane filtranti, attenuazione di raggi β emessi da sorgente radioattiva
Polveri totali sospese	UNI EN 12341:2014	Gravimetria, assorbimento radiazione β	Pesa di membrane filtranti, attenuazione di raggi β emessi da sorgente radioattiva
SO2	UNI EN 14212:2012	Misurazione mediante fluorescenza ultravioletta	Misurazione della fluorescenza emessa dall' SO2 in presenza di radiazione eccitante
NOx NO2	UNI EN 14211:2012	Chemiluminescenza	Registrazione della radiazione emessa da NO2 eccitato prodotto dalla reazione di NO con flusso di ozono di analisi

Ad integrazione delle determinazioni sopra riportate si dovranno registrare anche dati meteorologici relativi a temperatura, umidità relativa, regime anemometrico, pressione atmosferica, radiazione solare e precipitazioni, dati la cui determinazione è invalsa negli apparati di acquisizione delle più diffuse centraline meteorologiche. La determinazione di questi ultimi ha la funzione di definire le condizioni meteo diffuse che condizionano la diffusione e il trasporto dei contaminanti.

4.4. Descrizione delle metodologie di campionamento ed analisi

Per le metodologie di campionamento ed analisi in situ e in laboratorio si dovranno mutuare le metodiche di riferimento riconducibili a consolidati criteri di indagine proposti da autorevoli enti di uniformazione e standardizzazione nazionali ed internazionali (Europei UNI-EN ed extraeuropei ISO) e/o istituti di ricerca (Environmental protection Agency of United States of America), ISS (Istituto Superiore di Sanità), UNICHIM (ente di normazione tecnica operante nel settore chimico federato all'UNI - ente nazionale di UNificazione), ASTM (American Standard Test Method), DIN (Deutsches Institut für Normung) etc. Le metodiche di riferimento sono inoltre indicate all'allegato VI del D.Lgs 155/2010.

Attività preliminari

Prima di procedere con l'uscita sul campo è necessario:

- richiedere alla Direzione Lavori l'aggiornamento della programmazione di cantiere;
- stabilire il programma delle attività di monitoraggio.

Sopralluogo in campo

Sarà necessario effettuare un sopralluogo finalizzato a verificare le seguenti condizioni:

- assenza di situazioni locali che possano disturbare le misure;
- accessibilità al punto di misura per tutta la durata prevista del monitoraggio ambientale;
- consenso della proprietà ad accedere al punto di monitoraggio, ove necessario;
- disponibilità e facilità di accesso agli spazi esterni delle proprietà private da parte dei tecnici incaricati delle misure;
- disponibilità del sito di misura per tutte le fasi in cui è previsto il monitoraggio;
- possibilità, ove necessario, di allacciamento alla rete elettrica;
- possibilità di installare pali per il monitoraggio dei parametri meteorologici.

Nel caso in cui un punto di monitoraggio previsto dal PMA non soddisfi in modo sostanziale una delle caratteristiche sopra citate, sarà scelta una postazione alternativa, ma pur sempre rappresentativa delle caratteristiche qualitative dell'area di studio, rispettando i criteri sopra indicati.

Nel corso del sopralluogo è molto importante verificare e riportare correttamente sulla scheda tutti i dettagli relativi alla localizzazione geografica, con particolare attenzione all'accessibilità al punto di campionamento/misura, in modo che il personale addetto all'analisi, in futuro, possa disporre di tutte le informazioni per accedere al punto di monitoraggio prescelto.

Acquisizione del permesso

Durante il sopralluogo, qualora per accedere all'area di interesse si renda necessario attraversare proprietà private, si dovrà procedere all'acquisizione di un permesso scritto in cui si dovranno riportare le seguenti informazioni:

- modalità di accesso alla sezione di misura;
- tipo di attività che sarà svolta dal personale tecnico incaricato;
- codice del punto di monitoraggio;
- modalità di rimborso di eventuali danni arrecati alla proprietà.

Si darà quindi inizio quindi all'installazione della strumentazione di misura, effettuando le relative tarature del caso e verificandone il corretto funzionamento.

L'attività di misura in campo consiste preliminarmente nella verifica delle corrette condizioni per il rilievo rispetto alle lavorazioni in corso; tale attività risulta fondamentale in particolare nella fase di CO in quanto l'operatore, oltre al controllo delle buone condizioni tecniche per l'esecuzione del rilievo, dovrà verificare che le lavorazioni in corso siano esattamente quelle per le quali è stato previsto il controllo a seguito dell'analisi del programma di cantiere.

Pertanto, si possono presentare due casi:

- *il rilievo non può avere luogo*: qualora ciò accada dovrà esserne data tempestiva comunicazione al coordinatore del monitoraggio. Nel caso in cui si siano verificate alterazioni significative delle condizioni iniziali in prossimità del punto di monitoraggio si potrà valutare l'opportunità di procedere

alla rilocalizzazione del punto di monitoraggio (cosa che comporterà la definizione di un nuovo sito e la soppressione del precedente, con un aggiornamento dei punti di misura, un nuovo sopralluogo e una eventuale nuova richiesta di permesso di accesso alle proprietà private). Nel caso in cui al momento dell'uscita in campo non siano in corso le attività di costruzione previste dal programma lavori, una volta sentito il personale di cantiere, si potrà decidere di effettuare comunque il campionamento oppure concordare una nuova data in relazione agli obiettivi di monitoraggio fissati;

- *il rilievo può avere luogo*: qualora venga svolta l'attività di misura, si dovrà compilare la scheda di campo nelle sezioni dedicate a:
 - descrizione delle attività di costruzione in corso (nonché un accenno alle lavorazioni svolte nei giorni precedenti il campionamento);
 - indicazione del punto di campionamento rispetto alla potenziale interferenza;
 - indicazione delle condizioni meteorologiche in cui si è svolto il campionamento;
 - indicazione della strumentazione utilizzata e della centralina meteorologica di riferimento;
 - indicazione dei parametri in campo acquisiti;
 - indicazione dei codici dei filtri/campionatori messi in campo per ogni tipologia di indagine.

Per la campagna di monitoraggio si farà ricorso ad un laboratorio mobile per il monitoraggio della qualità dell'aria. Le tecniche e le apparecchiature impiegate rispondono tutte alle specifiche previste dalla vigente normativa in materia di monitoraggi della qualità dell'aria e vengono descritte nei paragrafi seguenti.

Attività successive all'uscita in campo

Una volta eseguita la campagna di monitoraggio sarà necessario:

- portare in laboratorio i campioni acquisiti, ove necessario;
- dare comunicazione dell'avvenuto campionamento;
- trasferire sulla scheda di misura informatizzata quanto registrato in campo;
- compilare la parte delle schede di misura relativa alla sezione dedicata alle analisi di laboratorio non appena queste saranno disponibili;
- inviare tutti i dati acquisiti e non ancora trasmessi;
- procedere con la valutazione di eventuali situazioni anomale.

La scheda si compone di una sezione generale dedicata all'inquadramento della postazione di misura per ogni tipologia di rilievo. Si compileranno i campi in funzione del tipo di rilievo:

- dati polveri: sia per PTS che per PM10 che per PM2,5 saranno riportati i dati giornalieri con indicazione del codice del campione, i valori massimi, medi e minimi registrati; saranno inoltre elaborati grafici che illustrano il trend temporale del parametro;

- dati inquinanti gassosi: saranno riportati i valori medi giornalieri ed il valore medio, minimo e massimo dell'intera campagna di misura; saranno inoltre elaborati grafici che illustrano il trend temporale del parametro;
- dati meteorologici: saranno riportati i valori medi giornalieri ed il valore medio, minimo e massimo dell'intera campagna di misura; saranno inoltre elaborati grafici che illustrano il trend temporale della quantità di pioggia, della velocità e della direzione del vento, della temperatura, dell'umidità.

4.5. Definizione delle caratteristiche della strumentazione

Le caratteristiche delle apparecchiature da utilizzare sono indicate nella loro più ampia generalità nelle norme tecniche già riportate nei precedenti paragrafi; a tal proposito nel presente monitoraggio le operazioni di campionamento ed analisi, dovranno essere effettuate secondo le metodologie indicate nella tabella del paragrafo precedente ed eseguite da laboratori attrezzati e certificati, accreditati per il tipo di prova richiesta dalle presenti finalità. L'accreditamento del laboratorio di prova dovrà essere stato rilasciato da "ACCREDIA" (Ente italiano di Accreditamento); questo costituirà la *conditio sine qua non* per la rispondenza degli apparati di misurazione alle specifiche metodologiche indicate, a prescindere dalle caratteristiche di targa e di marchio delle diverse apparecchiature. Gli strumenti per il monitoraggio della qualità dell'aria, devono inoltre essere corredati della "Certificazione di Equivalenza" al metodo di riferimento in base al documento "Guidances for the demonstration of equivalence of ambient air monitoring methods", pubblicate dalla Commissione Europea. In ottemperanza al D.Lgs. 155/2010, Allegato I, è richiesto che il gestore delle misure adotti un sistema di qualità quantomeno conforme alla norma ISO 9001 nella sua versione più aggiornata, per i seguenti punti della norma ISO/IEC 17025:2005:

- qualificazione e formazione del personale, da applicare agli operatori cui sono affidate le attività di controllo della qualità;
- condizioni ambientali;
- apparecchiature utilizzate;
- riferibilità dei risultati;
- valutazione dell'incertezza di misura;
- tenuta sotto controllo dei dati.

Di seguito si riporta una breve descrizione della strumentazione utilizzata per effettuare i rilevamenti dei diversi inquinanti monitorati. In particolare, si descrivono i seguenti strumenti:

- Campionatore gravimetrico per Polveri Totali Sospese (PTS);
- Campionatore gravimetrico per Polveri PM10, PM2,5 e per il rilievo degli IPA;
- Analizzatore automatico per la misura delle polveri (PM10 e PTS);
- Analizzatore di Ossidi di Azoto;
- Analizzatore di Biossido di Zolfo;
- Analizzatore di Monossido di Carbonio;

- Analizzatore di Ozono;
- Stazione meteorologica.

Campionatore gravimetrico per PTS

Il sistema è costituito da apposito gruppo in grado di gestire fino a 16 campioni e da una pompa aspirante ad esso collegato elettricamente e pneumaticamente, dotata di sistema per la gestione dei campioni (scelta del tempo di campionamento e della elettrovalvola attraverso cui campionare) e di regolatore di portata e contatore volumetrico.

La misura viene effettuata pesando il filtro (previo condizionamento), prima e dopo l'esecuzione del prelievo e per differenza si ottiene il valore delle polveri trattenute attraverso la seguente formula:

$$PM=(Wf-Wi)*106/Vstd$$

dove:

- (Wf-Wi) è la differenza tra la massa finale ed iniziale del filtro in g;
- 10^6 è il fattore di conversione per passare da g a μg
- Vstd è il volume totale d'aria campionata in unità di volume standard, std m3.

Per la determinazione delle polveri totali (PTS), Vstd è il volume d'aria aspirato in 24 ore, espresso in m3, dedotto dalla lettura del contatore volumetrico e riportato alle condizioni di 1013 millibar di pressione e 25° C di temperatura, secondo la formula seguente:

$$Vstd=(V'*P*298)/1013*(273+t)$$

dove:

- V' è il volume di aria prelevato dedotto dalla lettura del contatore, in m3;
- t è la temperatura media dell'aria esterna, in °C \pm 3;
- P è la pressione barometrica media, in millibar.

Campionatore gravimetrico per PM10, PM2,5

Il campionatore per le polveri è costituito da una pompa aspirante e da un campionatore automatico ad esso collegato elettricamente e pneumaticamente, corredato da una testa di prelievo completa di preseparatori, collocata sul tetto della postazione e da un supporto di filtrazione su cui è inserito l'adatto filtro. La misura è effettuata pesando il filtro (previo condizionamento), prima e dopo l'esecuzione del prelievo e per differenza si ottiene il valore delle polveri trattenute attraverso la seguente formula:

Polveri=(Wf-Wi)*106/Vstd dove:

- Wf-Wi è la differenza tra la massa finale ed iniziale del filtro in g;
- 10^6 è il fattore di conversione per passare da g a μg ;
- Vstd è il volume totale d'aria campionata in unità di volume standard, std m3.

Per la determinazione delle polveri inalabili, Vstd è il volume d'aria aspirato in 24 ore, espresso in m³, dedotto dalla lettura del contatore volumetrico e riportato alle condizioni ambientali (D.M. 26 gennaio 2017), secondo la formula seguente:

$$Vstd=(V'*P*273)/1013*(273+t)$$

dove:

- V' è il volume di aria prelevato dedotto dalla lettura del contatore, in m³;
- t è la temperatura media dell'aria esterna, in °C±3;
- P è la pressione barometrica media, in KPa.

I filtri, dopo la pesatura da cui si ricavano le quantità di polveri, possono venire sottoposti ad analisi chimiche per la determinazione del contenuto di idrocarburi policiclici aromatici (IPA) e dei metalli. Il laboratorio che eseguirà tali analisi degli IPA e dei metalli sarà accreditato ISO 17025:2005 per tali prove.

Analizzatori automatici per la misura delle polveri (PM10 e PTS)

Questi strumenti, analogamente ai campionatori, registrano un volume di aria passato attraverso una membrana filtrante. Sono però anche in grado di determinare la massa del particolato, sfruttando il principio dell'attenuazione dei raggi beta emessi da una piccola sorgente radioattiva. Questi analizzatori possono avere un sistema di campionamento basato su filtri singoli (come i campionatori) oppure avere un nastro che scorre ad intervalli di tempo selezionabili e regolari, sui cui "tratti" viene depositato il particolato.

Unendo i dati di volume e quelli di massa, tali strumenti forniscono direttamente il valore di concentrazione di polveri.

Analizzatore di ossidi di azoto NO_x-NO₂

L'analizzatore di NO - NO₂ - NO_x è uno strumento analitico per la misura, in continuo e in tempo reale, della concentrazione degli ossidi di azoto in aria ambiente tramite il principio di misura della chemiluminescenza. La tecnica di misura, come previsto dalla vigente normativa (D.Lgs. 155 del 2010), si basa sulla reazione in fase gassosa tra monossido di azoto e ozono, capace di produrre una luminescenza caratteristica di intensità linearmente proporzionale alla concentrazione di NO:

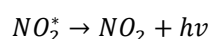
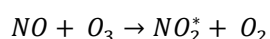

Nella camera di misura entrano contemporaneamente l'aria ambiente ed un flusso di ozono generato a parte dall'analizzatore. Ozono e monossido di azoto reagiscono istantaneamente per produrre NO₂* eccitato (la prima reazione), che successivamente torna nel suo stato fondamentale (seconda reazione) emettendo una radiazione elettromagnetica nella regione dell'UV (*chemiluminescenza*).

La radiazione emessa per chemiluminescenza è correlata con la concentrazione di NO e viene quindi registrata da un detector.

Per poter misurare anche NO₂, l'aria campione, prima di giungere in camera di misura, viene alternativamente fatta passare attraverso un convertitore catalitico in grado di ridurre l'NO₂ presente in NO.

In questo modo si ottiene in camera di misura la concentrazione totale degli ossidi di azoto, NO_x. Dalla differenza tra gli ossidi totali e il solo NO si ottiene infine la misura di NO₂.

Analizzatore di biossido di zolfo SO₂

L'analizzatore di SO₂ è uno strumento analitico per la misura, in continuo e in tempo reale, delle concentrazioni della SO₂ in aria ambiente tramite il principio di misura della Fluorescenza UV, principio previsto dalla vigente normativa (D.Lgs. 155 del 2010). Il biossido di zolfo ha un forte spettro di assorbimento nell'ultravioletto per valori della radiazione compresi tra 200 e 240 nm. L'assorbimento di fotoni a queste lunghezze d'onda risulta dall'emissione di fotoni fluorescenti a lunghezze d'onda comprese tra 300 e 400 nm. L'ammontare della fluorescenza emessa è direttamente proporzionale alla concentrazione di SO₂. La radiazione UV a 214 nm di una lampada a scarica allo zinco è separata dalle altre lunghezze d'onda dello spettro da un filtro ottico a banda passante. La radiazione così ottenuta è focalizzata in una cella a fluorescenza dove interagisce con le molecole. La fluorescenza risultante è emessa uniformemente in tutte le direzioni. Una porzione (quella emessa perpendicolarmente al raggio che fa da eccitatore) viene raccolta e focalizzata su un fotomoltiplicatore. Un detector di riferimento monitora le emissioni della lampada allo zinco e viene utilizzato per correggere le fluttuazioni nell'intensità della lampada stessa.

Analizzatore di monossido di carbonio CO

L'analizzatore di CO è uno strumento analitico per la misura, in continuo e in tempo reale, delle concentrazioni di ossido di carbonio in aria ambiente tramite assorbimento della radiazione infrarossa, principio previsto dalla vigente normativa (D.Lgs. 155 del 2010).

La tecnica di misura si basa sul passaggio di una radiazione prodotta da una sorgente di raggi infrarossi attraverso un filtro a gas che alterna CO, N₂ e una maschera. Il filtro di N₂ della ruota di correlazione del filtro a gas è trasparente ai raggi infrarossi e genera un fascio di misurazione che può essere assorbito dal CO nella cella di misurazione. Il filtro di CO della ruota genera, di contro, un fascio che non può essere ulteriormente attenuato dal CO presente nella cella di misura, definendo così un fascio di riferimento. Infine, la maschera crea un segnale usato per determinare l'intensità degli altri due segnali. Per differenza tra gli assorbimenti del fascio campione e del fascio di riferimento si ottiene un segnale proporzionale alla concentrazione di CO presente in atmosfera.

Stazione meteorologica

Le variabili meteorologiche sono di fondamentale importanza rispetto ai livelli di inquinamento presenti. Regolano infatti la velocità con cui gli inquinanti vengono trasportati e si disperdono in aria (es. velocità del vento, flussi turbolenti di origine termica o meccanica) o portati al suolo (es. rimozione da parte della pioggia). Definiscono il volume in cui gli inquinanti si disperdono: l'altezza di rimescolamento, connessa alla quota della prima inversione termica, può essere identificata come la quota massima fino alla quale gli inquinanti si diluiscono. Influenzano la velocità (o addirittura la presenza) di alcune reazioni chimiche che determinano la formazione in atmosfera degli inquinanti secondari, quali ad esempio l'ozono (es. radiazione solare).

La stazione meteorologica deve sorgere in luogo piano e libero e, se possibile, il suolo deve essere ricoperto da un tappeto erboso da cui vanno eliminate erbacce e cespugli. Dal punto di vista meteorologico deve essere invece garantita la rappresentatività rispetto alle condizioni meteorologiche del territorio oggetto di

studio. È per tale ragione che si devono evitare zone soggette ad accumulo di masse d'aria fredda (fondovali stretti ecc.), aree prossime a stagni, a paludi o fontanili, specialmente se ad allagamento temporaneo, e le localizzazioni in aree sottoposte ad inondazioni frequenti.

La stazione meteorologica, utilizzata per il rilievo dei parametri meteo, è costituita dai seguenti sensori:

- Sensore direzione vento;
- Sensore velocità vento;
- Sensore umidità relativa;
- Sonda di temperatura;
- Pluviometro;
- Sensore barometrico.

Sensore direzione vento

Lo strumento, realizzato secondo le indicazioni del WMO, è un misuratore di direzione del vento a banderuola, costruito in lega leggera verniciata e in acciaio inossidabile. L'albero della banderuola gira su speciali cuscinetti che presentano un basso attrito, un'ottima durata e continuità di funzionamento anche in ambienti polverosi. Il segnale di uscita viene prodotto da un potenziometro con ampia corsa elettrica accoppiato all'albero di rotazione della banderuola per mezzo di ingranaggi al fine di minimizzare gli attriti.

Sensore velocità vento

Lo strumento, realizzato secondo le indicazioni del WMO, è un anemometro a tre coppe costruito in lega leggera e in acciaio inossidabile. Le coppe ed i loro supporti vengono equilibrati per evitare vibrazioni durante la rotazione. L'albero del rotore gira su speciali cuscinetti che presentano un basso attrito, un'ottima durata e buona continuità di funzionamento anche in ambienti polverosi. Il segnale d'uscita viene generato da un sensore ad effetto Hall attivato da 8 piccoli magneti posizionati su un disco rotante in modo solidale al movimento delle coppe.

Sensore umidità relativa

Il sensore di umidità relativa è uno strumento realizzato secondo le indicazioni del WMO e adatto ad operare in installazioni esterne. La custodia e le alette che schermano il sensore delle radiazioni solari sono in lega leggera verniciata. Il sensore usato per misurare l'umidità relativa nell'aria opera in accordo con i principi di misura della capacità e presenta una buona stabilità nel lungo periodo, buona linearità, piccola isteresi ed eccellente risposta dinamica. L'elemento sensibile è inoltre insensibile alla bagnatura con acqua e alla condensazione.

Sonda di temperatura

Il sensore di temperatura dell'aria è uno strumento realizzato secondo le indicazioni del WMO. L'elemento sensibile (termoresistenza al platino) viene protetta dalla pioggia e dalla radiazione solare incidente per mezzo di quattro schermi circolari sovrapposti che permettono comunque la circolazione dell'aria attorno ad esso. Il condizionatore di segnale è contenuto in una custodia posta sotto gli schermi.

Pluviometro

Il pluviometro a vaschetta oscillante è uno strumento di precisione standard realizzato secondo le indicazioni del WMO. Il cilindro e l'imbuto sono costruiti in lega leggera verniciata e la base in PVC massiccio. La misura della quantità di pioggia viene effettuata per mezzo di una bascula a doppia vaschetta in acciaio inossidabile: la pioggia raccolta riempie una delle due vaschette. Una quantità prefissata d'acqua (10 cc) determina la rotazione della bascula e la sostituzione della vaschetta sotto l'imbuto produce la chiusura di un contatto, generando un impulso che corrisponde ad un preciso volume di precipitazione. Questo impulso può venire registrato direttamente ovvero essere trasformato in un segnale 4-20 mA. La presenza di viti calanti sotto la bascula permette il periodico controllo della taratura dello strumento.

Sensore barometrico

Il barometro elettronico è uno strumento realizzato per la misura della pressione ed il suo utilizzo è previsto in installazioni esterne. A tale scopo è fornito di una custodia in lega leggera verniciata che presenta uno schermo contro la radiazione solare diretta in modo da minimizzare le derive termiche dei componenti elettronici. Il trasduttore di pressione è comunque compensato in temperatura e opera generalmente in un campo di pressione compreso tra i 700 e i 1100 millibar.

4.6. Piano di manutenzione della strumentazione e controlli QA/QC

Bisogna individuare dei criteri relativi alle attività di assicurazione e controllo di qualità (procedure di QA/QC) ai sensi della Direttiva 2008/50/CE; ciò al fine di garantire l'acquisizione di dati accurati e affidabili per prevenire o ridurre eventuali effetti dannosi sull'ambiente e la salute. Il documento di riferimento per la definizione di tali criteri sono le linee guida di ISPRA del 2014 "Linee guida per le attività di assicurazione/controllo qualità (QA/QC) per le reti di monitoraggio per la qualità dell'aria ambiente, ai sensi del D.lgs. 155/2010 come modificato dal D.lgs. 250/2012".

Come riportato nell'allegato VI del D.Lgs. 155/2010, tutti gli strumenti di misura e campionamento impiegati nelle stazioni di monitoraggio della qualità dell'aria siano conformi ai metodi di riferimento; devono, cioè, essere sottoposti a una serie di prove dettagliate nelle norme EN e successivamente all'esame della documentazione prodotta da un laboratorio da un laboratorio accreditato UNI EN ISO/IEC 17025:2005, l'autorità competente (ai sensi del D.Lgs. 250/2012) emetta un certificato di approvazione.

NOx, SO2, CO - UNI EN 14211:2012, UNI EN14212:2012, UNI EN 14626:2012

Verifica idoneità preliminare per la nuova strumentazione

La procedura per la verifica dell'idoneità della strumentazione prima dell'installazione in una rete di monitoraggio dovrà contenere le modalità da adottare per verificare che, nelle condizioni sito specifiche, i risultati delle misurazioni rispettino gli obiettivi di qualità dettati dal D.Lgs 155/2010 s.m.i. Per tale verifica si prendono come riferimento le condizioni sito specifiche in cui gli strumenti in esame sono stati testati durante l'approvazione di modello e che sono stati alla base della certificazione da parte dell'autorità competente (come autorità competente il D.Lgs 250/2012 individua l'ISPRA, il CNR e i laboratori pubblici accreditati per l'approvazione di modello prevista dal metodo di riferimento).

Le condizioni sito specifiche a cui si fa riferimento sono indicate al paragrafo 9.2 delle rispettive norme EN e riguardano le condizioni di temperatura e pressione del gas da campionare, la concentrazione delle sostanze interferenti, l'incertezza del sistema di taratura (gas di riferimento e dell'eventuale sistema di diluizione), le variazioni di tensione e le variazioni di temperatura nell'ambiente circostante lo strumento.

Le modalità per la valutazione dell'idoneità all'impiego degli strumenti nella rete di misura includono la verifica che le prove effettuate nel corso dell'approvazione di modello siano state effettuate in siti con condizioni specifiche ambientali e di installazione (descritte al par. 9.2 delle rispettive norme EN) rappresentative anche delle condizioni sito specifiche della/e stazione/i di monitoraggio d'interesse.

La valutazione di idoneità si deve concludere con il calcolo dell'incertezza di misura (in conformità al paragrafo n. 9 delle rispettive norme EN) nelle condizioni sito specifiche e con la verifica della conformità agli obiettivi di qualità fissati dalla normativa.

Il gestore deve includere nella procedura del sistema qualità le richieste che saranno contenute nei bandi di gara con particolare riferimento alle condizioni sito specifiche (elencate al paragrafo 9.2 delle rispettive norme EN) delle stazioni in cui dovrebbero essere installati gli analizzatori e per le quali devono essere soddisfatti gli obiettivi di qualità per l'incertezza di misura.

Nel caso in cui le condizioni reali sito specifiche siano differenti dai campi di applicazione per i quali l'analizzatore è stato certificato, sarà compito del fabbricante e/o fornitore dello strumento di misura dimostrare che le prestazioni dello strumento nelle condizioni sito specifiche siano tali che l'incertezza di misura, valutata in accordo alla UNI EN ISO 14956:2004 [15], rispetti i requisiti fissati dalla legislazione europea e nazionale.

Prima installazione e collaudo

La procedura del sistema qualità del gestore riguardante l'installazione e il collaudo della strumentazione deve riportare che l'installazione sia effettuata secondo le prescrizioni del fabbricante/fornitore per non compromettere il normale funzionamento della strumentazione stessa.

Per quanto riguarda la fase successiva all'installazione (collaudo), la procedura prevedrà la dimostrazione del corretto funzionamento dello strumento e del sistema di prelievo, secondo le prescrizioni del fabbricante e dei requisiti fissati nelle norme EN di riferimento, da parte del gestore della rete o del fabbricante/fornitore alla presenza del gestore della rete. La procedura prevedrà la registrazione e la conservazione degli esiti di tali controlli. Inoltre, se i dati misurati dallo strumento sono registrati da un computer o da un datalogger la procedura conterrà le modalità per la verifica della corretta acquisizione incluso un controllo sulla risoluzione del datalogger in modo che questa sia uguale/migliore di quella dello strumento. Analogamente vanno previste le modalità per verificare che i dati di misura siano trasmessi ad un server centrale in modo corretto. Anche per questo tipo di controlli la procedura deve prevedere la registrazione dei risultati ottenuti. Nella fase di collaudo degli analizzatori la procedura deve prevedere:

- la verifica della linearità dello strumento mediante il test del "Lack of fit"effettuato su sei valori di concentrazione (zero, 20%, 40%, 60%, 80%, 95% dell'intervallo di misura) con la procedura descritta ai paragrafi 8.4.6 delle rispettive norme EN;

- la determinazione dello scarto tipo di ripetibilità allo zero ed il limite di rivelabilità con le procedure descritte nei paragrafi n. 9.3 delle rispettive norme EN.

Può essere previsto che queste verifiche siano effettuate sul sito d'installazione o anche in laboratorio subito prima dell'installazione fisica nella stazione di monitoraggio utilizzando campioni di miscele gassose riferibili ai campioni nazionali ovvero certificate da un centro di taratura ACCREDIA-LAT o da centri accreditati nell'ambito del mutuo riconoscimento.

La procedura deve prevedere che al momento dell'installazione sia eseguito il test per verificare il tempo di vita del filtro per il particolato secondo la procedura descritta al paragrafo 9.3 delle rispettive norme EN. Può essere previsto che tale test sia effettuato in un numero limitato di stazioni rappresentative della rete di monitoraggio.

Per gli analizzatori di NO/NO₂ è altresì necessario che la procedura preveda l'effettuazione, al momento dell'installazione, della verifica dell'efficienza del convertitore con le modalità descritte al paragrafo 8.4.14 della norma UNI EN14211:2012.

Per tutte le verifiche richieste in fase di collaudo, la procedura del sistema di qualità del gestore prevedrà una apposita registrazione e le modalità di conservazione della relativa documentazione.

Attività periodiche di controllo della qualità

Per quanto riguarda il controllo di qualità durante il funzionamento della strumentazione nella stazione, il gestore della rete o la ditta che effettua i controlli di qualità sulla strumentazione devono predisporre una o più procedure e/o istruzioni operative per assicurare che le incertezze di misura associate ai risultati delle misure degli inquinanti gassosi conservino la conformità agli obiettivi di qualità previsti dal D.lgs. 155/2010, durante il monitoraggio in continuo. Ovvero dovranno contenere le azioni da effettuare per le tarature, i controlli e per la manutenzione. Tali attività devono essere effettuate in conformità ai requisiti della UNI EN ISO/IEC 17025:2005.

Verifica della taratura

La procedura relativa alla taratura deve prevedere una verifica almeno ogni 3 mesi e dopo ogni riparazione della strumentazione. Va previsto di effettuare la verifica della taratura a una concentrazione compresa tra il 70 e l'80% dell'intervallo certificato o del fondo scala strumentale impostato. Con questa informazione è possibile verificare la risposta e l'eventuale deriva dell'analizzatore. La verifica della taratura deve essere effettuata con campioni prodotti e certificati da un centro di taratura ACCREDIA- LAT o da centri riconosciuti nell'ambito del mutuo riconoscimento. Si deve prevedere per tale operazione l'utilizzo di campioni di taratura con una incertezza estesa massima sul valore assegnato non superiore al 5% con un livello di fiducia del 95%. Durante la verifica della taratura il gas di zero deve dare letture strumentali inferiori al limite di rivelabilità.

Manutenzione

Per quanto riguarda la manutenzione, nella procedura è necessario far riferimento alle prescrizioni del fabbricante dello strumento sia per quanto riguarda le operazioni di pulizia che per le sostituzioni delle parti consumabili, escluso il convertitore che va solo cambiato.

La frequenza di sostituzione del filtro del particolato va invece prevista sulla base delle condizioni sito specifiche. Questa deve essere determinata con la procedura descritta ai paragrafi 9.3 delle rispettive norme UNI EN, ma deve comunque prevedersi la sostituzione trimestrale. Prima di considerare validi i dati misurati va previsto un condizionamento dei nuovi filtri in aria ambiente per almeno 30 minuti. Per le linee di campionamento si deve prevedere la sostituzione/pulizia semestrale. Infine, almeno su base triennale si dovrà prevedere la verifica che l'uso del collettore di campionamento (manifold) non influenzi i valori misurati dagli analizzatori sia per quanto riguarda l'influenza indotta dalla caduta di pressione sia per l'influenza sull'efficienza di campionamento. Si deve prevedere che queste verifiche siano eseguite seguendo le procedure descritte al paragrafo 9.6.4 della norma UNI EN 14211:2012 ed ai paragrafi 9.6.3 delle norme UNI EN14212:2012 e UNI EN14626:2012.

Correzione dati in presenza di superamento dei criteri di azione

Al fine di ottimizzare la copertura temporale e la percentuale di raccolta minima dei dati nella/e procedura/e andranno definite le modalità da adottare quando durante i controlli si verificano uno o più superamenti dei criteri di azione. In questi casi si deve prevedere una valutazione di tutti i risultati di misura compresi tra l'ultimo controllo e quello che ha dato origine al superamento dei criteri di azione per individuare l'eventuale correzione da apportare agli stessi risultati. L'obiettivo da perseguire è quello di mantenere la copertura temporale al 100% con almeno il 90 % di dati validi, escludendo i periodi di tempo necessari alla taratura e manutenzione. Uno schema da seguire per valutare la possibilità di correzione dei dati è riportato al paragrafo 9.6.5 della UNI EN14211:2012 ed ai paragrafi 9.6.4. delle UNI EN14626:2012 e UNI EN14212:2012.

4.7. Scelta delle aree da monitorare

La scelta delle aree da monitorare sarà calata in punti prossimi alle aree di cantiere ed alla viabilità interessata dai lavori. Si prevede il monitoraggio in corrispondenza di recettori da ubicare in prossimità dell'area di impianto, in una zona prossima anche alla viabilità di servizio.



Figura 18: Inquadramento dell'area di impianto (in rosso), della viabilità di impianto (in arancione) e dei punti di monitoraggio su base ortofoto. (Fonte: Google Earth)

4.8. Struttura delle informazioni

La georeferenziazione dei dati deve essere effettuata in sistema WGS-84 mentre per quanto riguarda il tipo di proiezione deve essere adottata la proiezione cilindrica traversa di Gauss, nella versione UTM.

Tutti i dati e le informazioni ricavate nelle diverse fasi dovranno essere strutturati secondo i formati e le strutture identificate in AO.

4.9. Gestione delle Anomalie

In attesa di individuare opportune soglie di intervento con l'OA, il principale criterio per individuare l'insorgenza di anomalie è il confronto con i limiti di riferimento normativi previsti dal D.Lgs. 155/2010.

Qualora si verifichi il superamento del valore di soglia o del limite normativo, il responsabile di gestione operativa esegue un'analisi di contesto per individuare le cause del superamento, avvia azioni correttive (interventi) adeguate a garantire il rapido rientro delle concentrazioni all'interno dei valori ammessi e ne dà tempestiva comunicazione all'Osservatorio Ambientale.

La segnalazione di anomalia riporta le seguenti indicazioni:

- date di emissione, di sopralluogo e analisi del dato;
- parametro o indice indicatore di riferimento;
- superamento della soglia di attenzione e/o di allarme;

- cause ipotizzate e possibili interferenze;
- note descrittive ed eventuali foto;
- verifica dei risultati ottenuti.

4.10. Azioni Correttive

Una volta riscontrato il valore anomalo, per la componente in esame, si dovrà procedere come segue:

- verifica della correttezza del dato mediante controllo della strumentazione;
- confronto con le ultime misure effettuate nella stessa postazione.

In certi casi l'anomalia può perdurare per più giorni. La ripetizione della misura, nell'ambito della qualità dell'aria non è da considerarsi come ripetizione dell'intera campagna di monitoraggio, bensì come ripetizione nell'arco di breve tempo, come ad esempio le medie orarie o giornaliere successive al verificarsi dell'evento anomalo. In questi casi specifici si può passare dallo stato di anomalia a quello di attenzione o allarme anche dopo un solo giorno.

Nel caso in cui il parametro si mantenesse anomalo, avendo accertato che la causa sia legata alle lavorazioni in essere, si concorderà con l'Organo di controllo quale azione correttiva intraprendere.

4.11. Articolazione temporale del monitoraggio

L'attività di monitoraggio sarà distinta in tre precisi momenti: ante operam e corso d'opera (inteso quale fase di costruzione e dismissione).

Monitoraggio ante operam

Il primo step consentirà la caratterizzazione delle condizioni di bianco dell'aria atmosferica, fornendo un criterio di paragone per la definizione degli obiettivi di qualità che si vorrebbero garantire durante le successive fasi di lavorazione. Il monitoraggio in tale fase andrà eseguito nell'anno precedente l'inizio delle lavorazioni.

Monitoraggio corso d'opera (fase di costruzione e dismissione)

Nelle medesime stazioni di misura si dovrà effettuare un accertamento nel corso della durata effettiva delle lavorazioni di costruzione e dismissione previste.

Monitoraggio in fase di esercizio

In ragione dell'assenza di fattori di impatto in fase di esercizio, tale fase è esclusa dal monitoraggio.

In tutte le fasi i cui si individua attività di monitoraggio, si procederà con l'esecuzione di 1 campagna, della durata di 24 h.

Si allega a seguire la tavola sinottica degli accertamenti previsti.

Tabella 4: Resoconto del numero di indagini del PMA sulla componente ambientale atmosfera

Punti di monitoraggio	Ante operam	Fase di costruzione	Fase di esercizio	Fase di dismissione	Durata di una campagna di misura
4	1 volta	1 volta*	-	1 volta*	24 h

**una volta durante le fasi di scavo*

Si ritiene comunque opportuno attribuire un carattere di flessibilità al Piano, al fine di garantire una maggiore capacità di individuare eventuali impatti legati ad eventi non necessariamente riscontrabili con la frequenza di analisi stabilita alla precedente tabella. Per tale motivo, si prevede la possibilità di integrare gli accertamenti previsti con ulteriori da effettuarsi in corrispondenza di attività/lavorazioni presumibilmente causa di pregiudizio per la componente in questione.

4.12. Documentazione da produrre

Nel corso del monitoraggio dovranno essere rese disponibili le seguenti evidenze:

- Schede di misura;
- Relazioni di fase AO;
- Relazioni di fase CO (costruzione e dismissione);
- Report di segnalazione anomalia.

Scheda di misura

È prevista la compilazione della scheda di misura con gli esiti dei campionamenti in situ e delle analisi di laboratorio.

Relazioni di fase

Al fine di restituire una sintesi dei dati acquisiti nelle diverse fasi, saranno redatte relazioni e/o bollettini termine di ogni campagna di misura. Tali relazioni saranno inviate agli Enti Competenti.

Report di segnalazione anomalie

Nel caso di situazioni anomale dovrà esserne data tempestiva all'Ente di controllo sotto forma di report.

5. Piano di Monitoraggio Ambientale: Componente Suolo e Sottosuolo

5.1. Finalità del lavoro

Il presente capitolo costituisce la sezione del Progetto di Monitoraggio Ambientale dedicata alla descrizione della componente Suolo.

Il monitoraggio viene eseguito prima, durante e dopo la realizzazione dell'opera al fine di:

- misurare gli stati di *ante operam*, *corso d'opera* (sia *realizzazione che dismissione*), *esercizio* e *post dismissione* in modo da documentare l'evolversi delle caratteristiche ambientali;
- controllare le previsioni di impatto per le fasi di costruzione ed esercizio;
- fornire agli Enti preposti al controllo gli elementi di verifica della corretta esecuzione delle procedure di monitoraggio.

A questo proposito generalmente si assumono come riferimento (o "stato zero") i valori registrati allo stato attuale (*ante operam*); si procede poi con misurazioni nel corso delle fasi sia di costruzione che di dismissione (a cadenza regolare oppure in relazione alla tipologia di lavorazioni previste), esercizio ed infine si valuterà lo stato di *post operam* al fine di definire la situazione ambientale in ogni fase.

Il suolo è un'entità vivente molto complessa, in grado di respirare, di assimilare elementi utili quali il carbonio e l'azoto, di degradare e mineralizzare i composti organici, di accumulare sostanze di riserva sotto forma di humus. Queste funzioni sono dovute all'innumerabile quantità di organismi micro e macroscopici che popolano il terreno e che intervengono attivamente con il loro metabolismo sulla composizione dello stesso, trasformandolo e rigenerandolo.

Le principali funzioni del suolo, nei suoi diversi orizzonti, sono:

- produttiva, intesa come capacità dei suoli di implementare la trasformazione di energia radiante in energia biochimica; la sua conoscenza consente di individuare le aree più fertili, dove alte rese produttive possono ottenersi con un basso impatto ambientale (agricoltura ecosostenibile).
- protettiva, intesa come capacità dei suoli di essere filtro e tampone per gli agenti inquinanti, elemento di regolazione e distribuzione dei flussi idrici, fattore di mitigazione del rischio idrogeologico e dell'effetto serra.
- naturalistica, intesa come capacità di ospitare riserve biotiche, pedoflora, pedofauna e di trasmettere i segni della storia ecosistemica.

La componente Terre e rocce da scavo non viene trattata nell'ambito del presente PMA, in quanto oggetto specifico del Piano Preliminare di Utilizzo Terre.

5.2. Analisi dei documenti di riferimento e definizione del quadro informativo esistente

La presente sezione è stata redatta utilizzando come supporto i documenti di seguito elencati:

- Studio di Impatto Ambientale (S.I.A.);
- Progetto Definitivo;
- Relazione geologica e tavole grafiche allegate.

5.2.1. Riferimenti normativi

Di seguito è riportato un breve catalogo dei principali riferimenti normativi comunitari, nazionali, regionali, con in calce la sintesi dei loro rispettivi contenuti.

NORMATIVA NAZIONALE

LEGGE 183/1989 Norme per il riassetto organizzativo e funzionale della difesa del suolo

DPR 18/07/1995 Atto di indirizzo e coordinamento concernente i criteri per la redazione dei piani di Bacino

DL 180/98 convertito nella L.267/98 e modificata con L.226/99 Misure urgenti per la prevenzione del rischio idrogeologico

Decreto attuativo DPCM 29/09/1998

D.M. 01/08/1997 Approvazione dei metodi ufficiali di analisi fisica dei suoli;

D.M. 13/09/1999 Approvazione dei Metodi ufficiali di analisi chimica del suolo (G.U. n. 185 del 21/10/1999);

D.M. 25/03/2002 Rettifiche al Decreto 13/09/1999 (G.U. n. 84 del 10/04/2002).

APAT-RTI CTN_SSC 2/2002 Guida tecnica su metodi di analisi per il suolo e siti contaminati - Utilizzo di indicatori eco tossicologici e biologici

ELEMENTI DI PROGETTAZIONE DELLA RETE NAZIONALE DI MONITORAGGIO DEL SUOLO A FINI AMBIENTALI APAT - Versione aggiornata sulla base delle indicazioni contenute nella strategia tematica del suolo dell'unione europea ottobre 2004

Guida tecnica sui metodi di analisi dei suoli contaminati Guida tecnica sui metodi di analisi dei suoli contaminati realizzato nell'ambito del Centro Tematico Nazionale 'Suolo e siti contaminati'

D.Lgs. 152/2006 e s.m.i. Norme in materia di bonifica dei siti inquinati di cui alla parte quarta titolo V al Decreto;

Decreto Legislativo 16 gennaio 2008, n.4: Ulteriori disposizioni correttive e integrative del decreto legislativo 3 aprile 2006, n. 152, recante norme in materia ambientale.

5.2.2. Caratteristiche dei suoli

L'area di progetto ricade in terreni, definiti da sedimenti alluvionali e clima mediterraneo continentale, ad uso seminativi semplici irrigui; nell'area Sud sono presenti tre zone umide interne distanziate tra loro di 400 -600 m e a Sud Ovest è presente un bacino artificiale. In generale la natura del suolo è caratterizzata da una terra limo sabbiosa di color nocciola”.

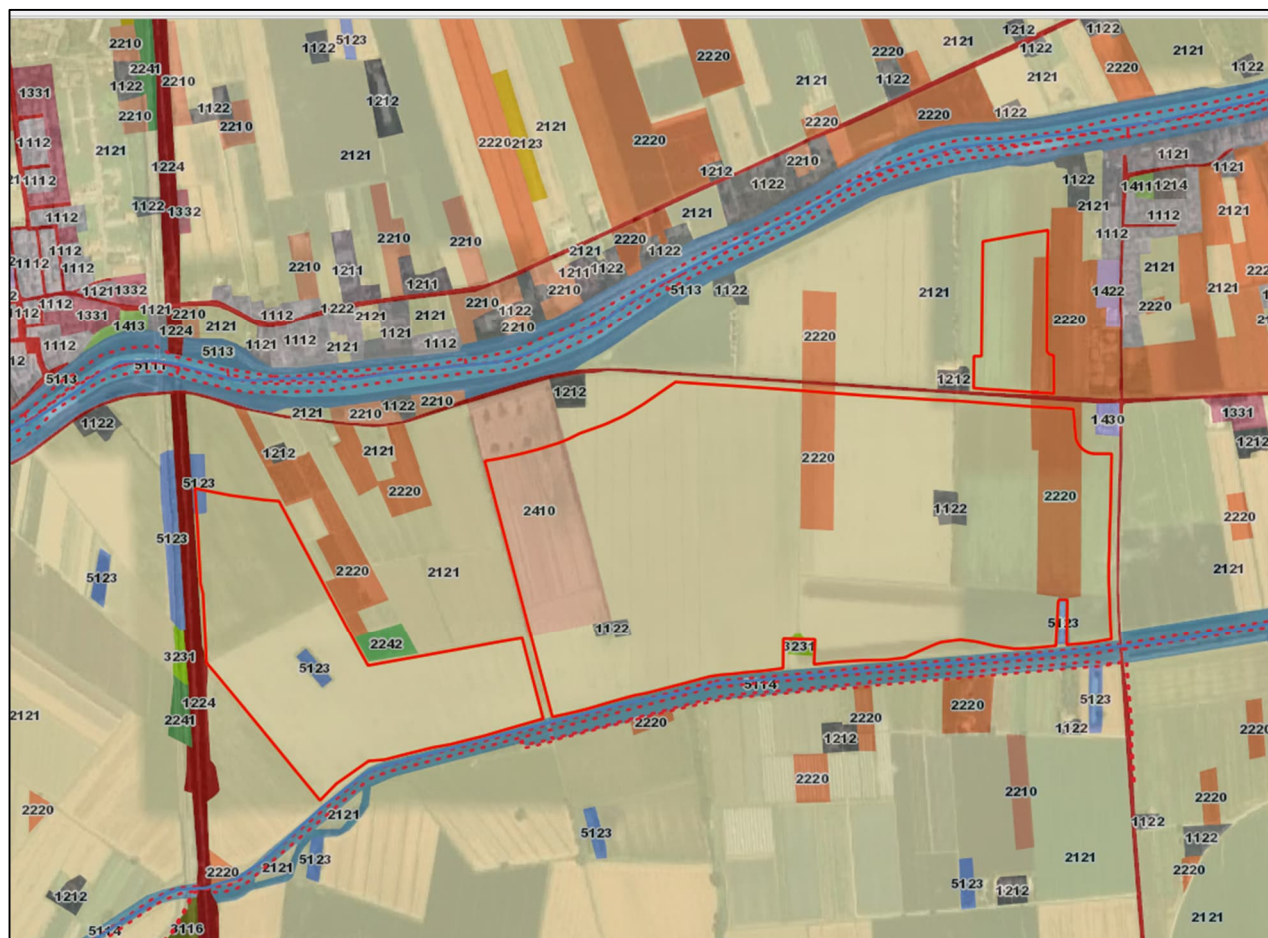

Legenda:

- 2121 Se Seminativi semplici irrigui
- 1122 Es Strutture residenziali isolate
- 2410 Z Colture temporanee associate a colture permanenti
- 2220 Cf Frutteti
- 5113 Ar Argini

Figura 19: Inquadramento dell'area di impianto (in rosso) e relativa Legenda rispetto alla Carta di Uso del Suolo della Regione Emilia-Romagna del 2020, Ed. 2023 (Fonte: servizio WMS Geoportale Emilia-Romagna)

La fascia di bassa pianura Bolognese, entro cui ricade il territorio di Crevalcore, si inserisce in un contesto geodinamico caratterizzato da una tettonica a stile compressivo, che ha determinato un generale raccorciamento del margine appenninico e dell'edificio padano. Tale raccorciamento si è prodotto attraverso due importanti fasci paralleli di strutture di embricazione sepolte aventi direzione NW-SE e vergenza verso NE (Vedi Figura sotto), le cui superfici di distacco interessano la copertura mesozoica e terziaria (Boccaletti et al., 1985). Si tratta di gruppi di strutture anticlinali, associate a piani di scollamento ed accavallamento

(thrust) immergenti generalmente verso SO con inclinazioni comprese tra 20° e 30°, separati da ampie zone sinclinaliche fortemente subsidenti. Il fascio più settentrionale, coincidente con l'allineamento "Cremona – Parma – Reggio Emilia", appartiene all'arco delle "Pieghe Emiliane e Ferraresi", che dall'Appennino vogherese si estendono fino alla linea del Sillaro ed è denominato Fronte di accavallamento esterno (External Thrust Front = ETF). Esso risulta costituito da un sistema di thrust ciechi ed arcuati in pianta, interessati da discontinuità trasversali con probabile componente di movimento trascorrente. Il fascio meridionale, coincidente con il margine morfologico appenninico, si sviluppa nel sottosuolo in corrispondenza dei terrazzi pre-wurmiani ed è denominato Fronte di accavallamento pedeappenninico (Pedeappenninic Thrust Front = PTF). Anche questo fronte risulta coinvolto da discontinuità trasversali (linee) coincidenti con alcuni corsi d'acqua appenninici (Stirone, Taro, Baganza, Enza, Secchia, Panaro), che delimitano settori a diverso comportamento tettonico-sedimentario. Dal punto di vista geologico, l'area in esame, come detto in precedenza, ricade nella pianura emiliano-romagnola che costituisce il settore meridionale della pianura padana, la più grande piana alluvionale d'Italia, formata dai depositi del fiume Po e dei suoi affluenti. Essa ha cominciato a formarsi nel Pleistocene medio, circa 500.000 anni fa, quando, a seguito del sollevamento, tuttora in atto, il mare si è spostato dal margine appenninico, via via sempre più verso est, sino alla sua attuale posizione. Il sottosuolo è caratterizzato da un forte accumulo di sedimenti alluvionali quaternari che appoggiano, con discontinuità e in discordanza semplice, sul substrato di sedimenti marini del pliocene superiore e del pleistocene inferiore. Questo corpo sedimentario è il risultato dell'evoluzione dei corsi d'acqua, legata sia alle variazioni climatiche pleistoceniche sia ai recenti movimenti tettonici della zona di margine, vale a dire di quella fascia interposta tra la Pianura s.l. in abbassamento e l'Appennino in sollevamento. È possibile riconoscere nella Pianura dell'Emilia-Romagna alcuni ambienti deposizionali: le conoidi alluvionali sono tipiche della zona pedeappenninica, ad esse fa seguito la piana alluvionale, che passa verso costa alla piana deltizia del fiume Po ed alla piana costiera. I sedimenti di questi ambienti deposizionali sono costituiti prevalentemente da: ghiaie nelle conoidi alluvionali; sabbie, limi ed argille nella piana alluvionale; sabbie nella piana deltizia e costiera. L'area in esame ricade nel settore settentrionale della pianura alluvionale ad alimentazione appenninica. Per maggiori dettagli si rimanda all'elaborato "CET.ENG.REL.009.00_Relazione geologica.pdf"

Si riporta di seguito l'inquadramento delle opere in progetto rispetto alla cartografia geologica ufficiale.



Figura 20: Stralcio Carta Geologica, con localizzazione dell'opera in progetto (area cerchiata in rosso).
(Fonte: Geoportale Nazionale).



Figura 21: Stralcio Carta Geologica, con localizzazione dell'opera in progetto (area cerchiata in rosso).
(Fonte: Regione Emilia-Romagna; Servizio geologico, sismico e dei suoli)

L'area d'indagine ricade interamente nel Foglio Geologico 202 (San Giovanni In Persiceto) della cartografia 1:50.000 e nel Foglio Geologico 75 (Mirandola) della cartografia Geologica 1: 25.000. Il territorio del comune di Crevalcore (BO) è costituito principalmente da litologie sedimentarie di ambiente Continentale riconducibili al Pleistocene superiore e Olocene. Si tratta di detriti, depositi fluvio lacustri; alluvioni ghiaiose con lenti argilloso-sabbiose al suolo prevalentemente di colore nocciola

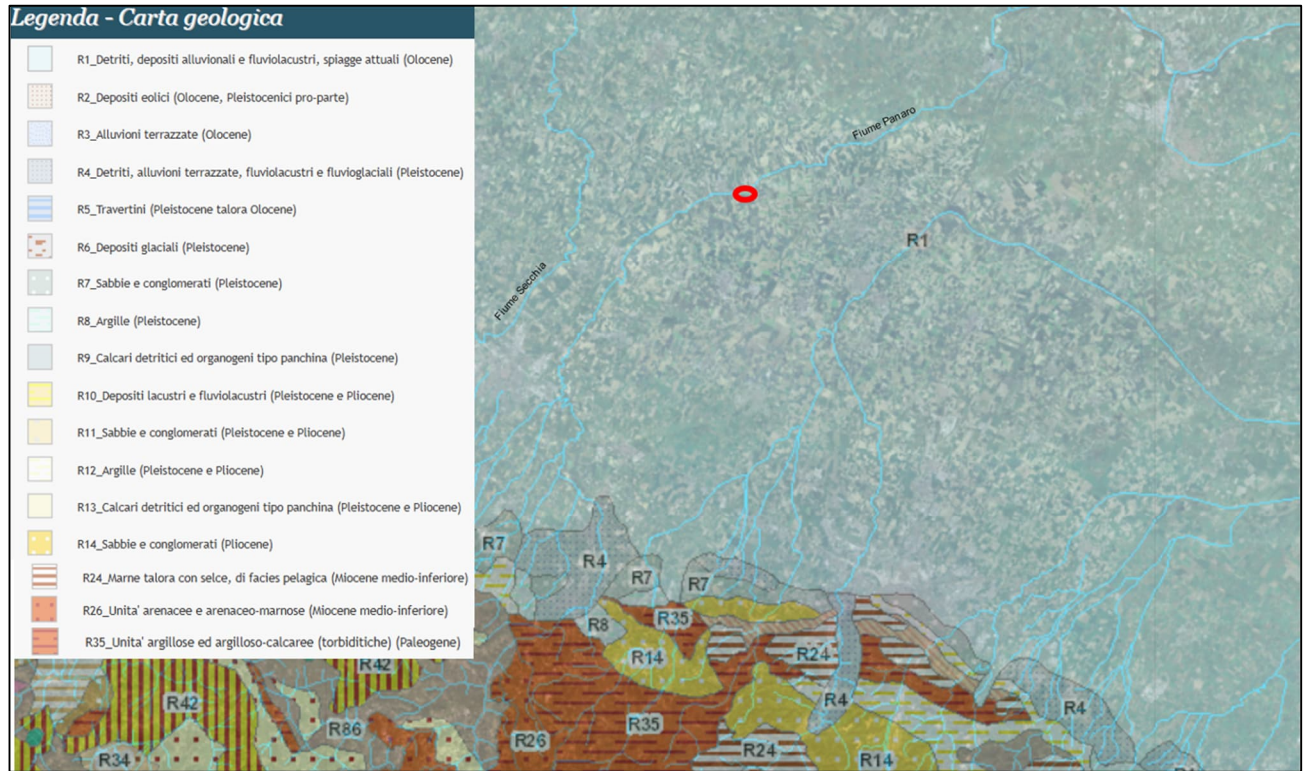

Figura 22: Stralcio Carta Geologica 1:50000, con localizzazione dell' opera in progetto (area cerchiata in rosso). (Fonte: Geoportale Nazionale)

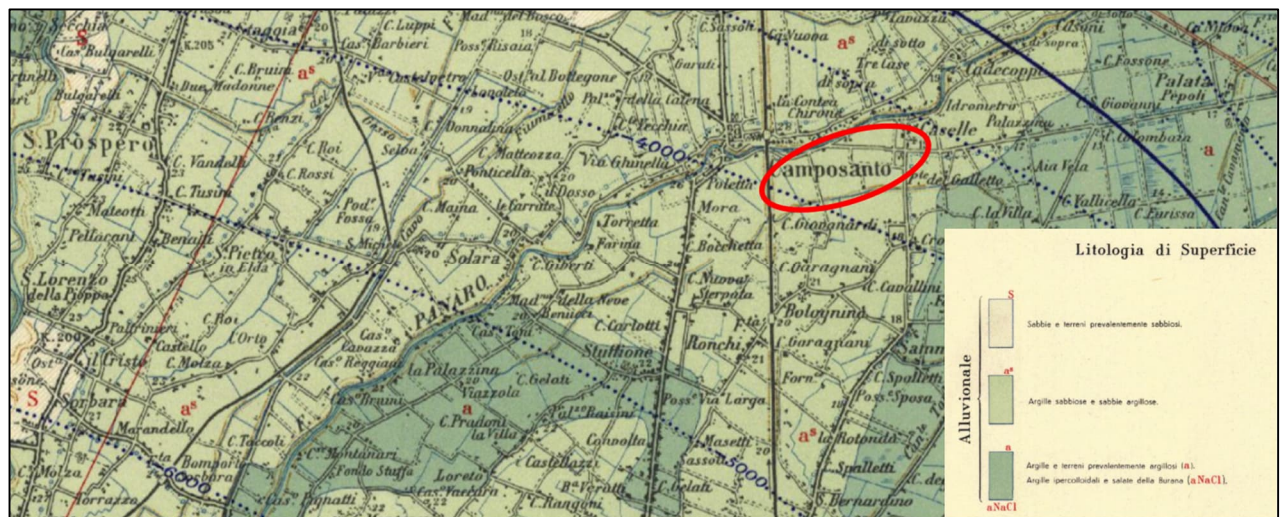
L'area indagata si caratterizza per la presenza di depositi alluvionali, dovuti alla sedimentazione operata nel tempo dai corsi d'acqua appenninici, che hanno dato origine alle conoidi alluvionali che caratterizzano gran parte del territorio dell'Emilia-Romagna, con depositi grossolani ghiaiosi, prevalenti in corrispondenza degli apparati fluviali principali (Panaro) e depositi fini nelle aree distali; questa unità deposizionale è attribuita all'Unità di Modena. Quest'ultima è un ciclo deposizionale di rango inferiore che costituisce la parte sommitale del Subsistema di Ravenna, unità, che può essere costituita da alternanze di litofacies argillose, limose e ghiaiose a stratificazione lenticolare con granulometria dipendente dall'energia delle correnti fluviali che le hanno originate; i sedimenti fini sono il risultato di una sedimentazione per traccimazione avvenuta in zone periferiche dell'alveo attivo, mentre quelli grossolani sono il risultato di una deposizione in ambiente più dinamico di canale fluviale; questa unità è coincidente in gran parte con l'ultimo interglaciale. Da segnalare un ventaglio di esondazione al centro dell'area in esame (vedi su carta geologica sopra). Di seguito si riporta la stratigrafia dei pozzi per acqua "3102, 3103, 3105 Camposanto", estrapolati dal portale ISPRA dall'Archivio nazionale delle indagini nel sottosuolo (Legge 464/1984).

5.2.3. Sintesi degli impatti sui suoli

In fase di cantiere (realizzazione e dismissione) come forme di inquinamento e disturbo della componente suolo si individuano:

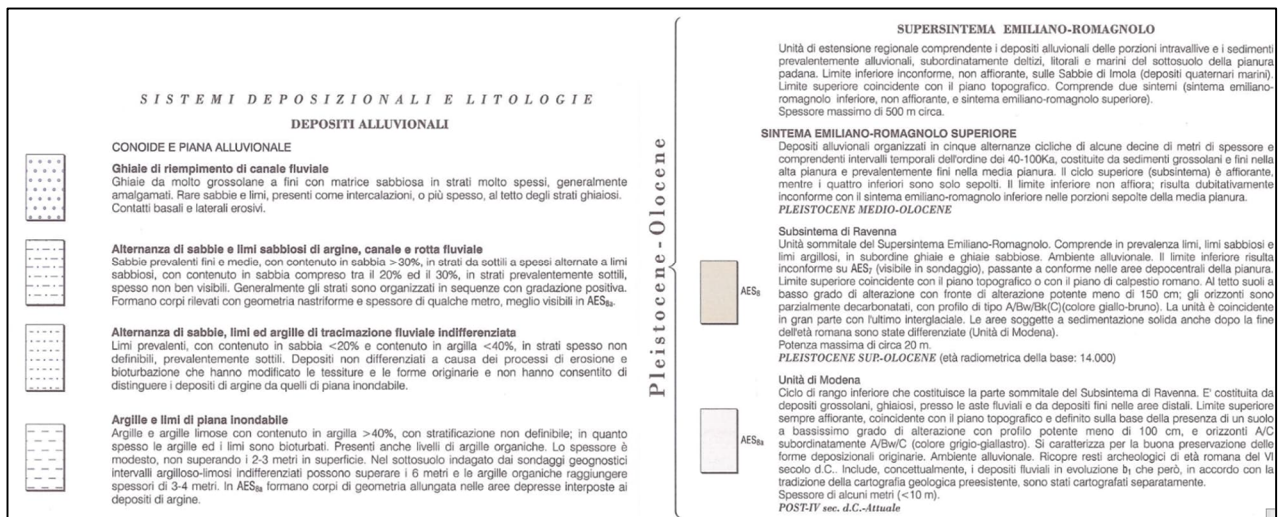
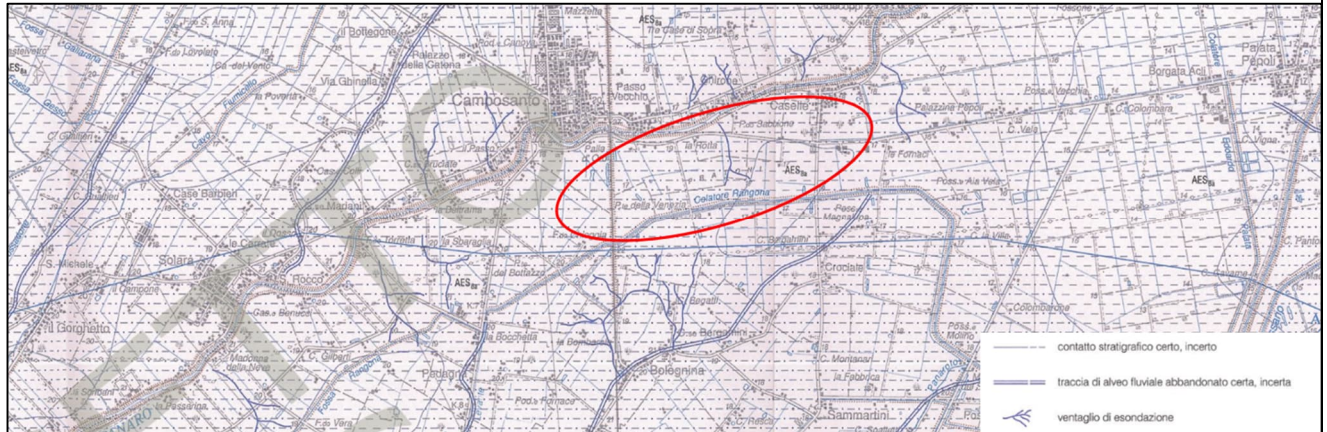
- Occupazione del suolo da parte dei mezzi atti all'approntamento dell'area ed alla disposizione progressiva dei moduli fotovoltaici;
- Sversamento accidentale degli idrocarburi contenuti nei serbatoi di alimentazione dei mezzi di campo in seguito ad incidenti.

In fase di esercizio le forme di inquinamento e disturbo ambientale sulla componente suolo e sottosuolo derivante dalle attività di esercizio sono invece riconducibili a:

- occupazione del suolo da parte dell'impianto durante il periodo di vita dell'impianto (impatto diretto);

contaminazione in caso di sversamento accidentale degli idrocarburi contenuti nei serbatoi di alimentazione dei mezzi di campo in seguito ad incidenti, o dal serbatoio di alimentazione del generatore diesel di emergenza (impatto diretto).

5.3. Scelta degli indicatori ambientali

I parametri da rilevare, necessari al monitoraggio della matrice suolo sono:

Tabella 5: Parametri per il monitoraggio del suolo

PARAMETRO	METODO ANALITICO	LIMITE RIL.
Tessitura	CNR IRSA 2 Q 64 Vol2 1984 + DM n 185 13/09/1999 S.O GU n 248 21/10/99	-
pH	DM n 185 13/09/1999 S.O GU n 248 21/10/99; "Metodi di analisi chimica del suolo" 3° versione –C.Colombo e T.Miano.	-
Carbonio organico	DM n 185 13/09/1999 SO n. 185 GU 248 21/10/1999 Met VII.2 - TOC – metodo Springer-Klee; "Metodi di analisi chimica del suolo" 3° versione –C.Colombo e T.Miano.	-
Capacità scambio cationico	DM n 185 13/09/1999 S.O GU n 248 21/10/99; "Metodi di analisi chimica del suolo" 3° versione –C.Colombo e T.Miano.	-
Basi di scambio (calcio, magnesio e potassio)	DM n 185 13/09/1999 S.O GU n 248 21/10/99; "Metodi di analisi chimica del suolo" 3° versione –C.Colombo e T.Miano.	-
Calcare totale	DM n 185 13/09/1999 S.O GU n 248 21/10/99; "Metodi di analisi chimica del suolo" 3° versione –C.Colombo e T.Miano.	-
Arsenico	EPA 3051 A 2007 + EPA 6010 C 2007	1 mg/kg SS
Cadmio	EPA 3051 A 2007 + EPA 6010 C 2007	0,5 mg/kg SS
Cromo	EPA 3051 A 2007 + EPA 6010 C 2007	0,5 mg/kg SS
Cromo VI	CNRIRSA 16 Q64 Vol.3 1986	0,2 mg/kg SS
Piombo	EPA 3051 A 2007 + EPA 6010 C 2007	0,1 mg/kg SS
Rame	EPA 3051 A 2007 + EPA 6010 C 2007	0,5 mg/kg SS
Zinco	EPA 3051 A 2007 + EPA 6010 C 2007	0,5 mg/kg SS
Idrocarburi C>12	EPA 3550 C 2007 + EPA 8270 D 2007	5 mg/kg SS
Idrocarburi C<=12	EPA 5021 A 2003 + EPA 8260 C 2006	1 mg/kg SS

Per ogni area monitorata devono essere recepite le schede dei materiali utilizzati nell'area stessa. Laddove viene riscontrata la presenza di materiali interagenti con i terreni diversi da quelli sopra elencati, occorre che vengano segnalati e analizzati.

5.4. Descrizione delle metodologie di campionamento ed analisi

Per le metodologie di campionamento ed analisi in situ e in laboratorio si dovranno mutuare le metodiche di riferimento di estrazione normativa (DM 13/09/1999 SO n° 185 GU n° 248 21/10/1999); gli stessi indirizzi da essa estrapolati, riferiscono della necessità di assimilare le informazioni tecnico procedurali di altri metodi già definiti in ambito internazionale da istituzioni di normalizzazione come ISO e CEN. A tal proposito nel presente monitoraggio le operazioni di campionamento ed analisi, dovranno essere effettuate secondo le metodologie in calce al decreto, ed eseguite da laboratori certificati ed accreditati per il tipo di prova richiesta dalle presenti finalità. L'accreditamento del laboratorio di prova dovrà essere stato rilasciato da "ACCREDIA" (Ente italiano di Accreditamento).

Per il campionamento si procederà con uno scavo della profondità di 1,50 m con l'ausilio di pala meccanica, tale scavo dovrà presentare una parete verticale ben illuminata al fine di acquisire la profondità dello strato di separazione tra lo strato vegetale e lo strato sottostante, in ogni caso dovrà essere acquisito lo spessore e la profondità dell'orizzonte Ap e consentire l'acquisizione dei dati necessari per eseguire il ripristino allo stato ex ante delle aree di cantiere. Dopo lo scatto delle fotografie si passerà all'esame visivo dell'insieme del profilo, alla suddivisione dello stesso in orizzonti, alla descrizione degli orizzonti, alla classificazione del suolo, alla determinazione dei parametri fisici in situ, e al prelievo dei campioni, per la determinazione dei parametri fisici e chimici in laboratorio.

I campioni verranno prelevati uno per ogni orizzonte individuato.

Su ciascuna delle aree da monitorare, sarà eseguito un profilo con prelievo di un campione per orizzonte da avviare ad analisi e di una trivellata per ettaro per verificare se tutti i suoli presenti siano riconducibili alla tipologia del profilo.

Nelle aree con profilo sono analizzati:

- tutti gli orizzonti descritti per i parametri standard;
- gli orizzonti Ap (superficiale 10-40 cm) e C (80-120 cm) per i metalli;
- l'orizzonte Ap (superficiale 10-40 cm) per idrocarburi C>12 e C<12, IPA e BTEX.

Nelle aree con sole trivellate sono analizzati:

- gli orizzonti Ap (superficiale 10-40 cm) e C (80-120 cm) per le analisi dei metalli;
- solo l'orizzonte Ap (superficiale 10-40 cm) per idrocarburi per idrocarburi C>12 e C<12, IPA e BTEX.

Prima dell'esecuzione delle indagini bisognerà effettuare un opportuno sopralluogo, durante il quale qualora per accedere all'area, si renda necessario attraversare proprietà private, si dovrà procedere all'acquisizione di un permesso scritto in cui si dovranno riportare le seguenti informazioni:

- modalità di accesso al punto;
- tipo di attività che sarà svolta dal personale tecnico incaricato;
- codice del punto di monitoraggio;
- modalità di rimborso di eventuali danni arrecati alla proprietà.

La qualità dei risultati delle analisi può essere fortemente compromessa da una esecuzione non corretta delle fasi di prelievo, immagazzinamento, trasporto e conservazione dei campioni, occorre quindi che ognuna di queste fasi sia sottoposta ad un controllo di qualità mirato a garantire:

- l'assenza di contaminazione derivante dall'ambiente circostante o dagli strumenti impiegati per il campionamento e prelievo;
- l'assenza di perdite di sostanze inquinanti sulle pareti dei campionatori o dei contenitori;
- la protezione del campione da contaminazione derivante da cessione dei contenitori;
- un'adeguata temperatura al momento del prelievo per evitare la dispersione delle sostanze volatili;
- un'adeguata temperatura di conservazione dei campioni;
- l'assenza di alterazioni biologiche nel corso dell'immagazzinamento e conservazione;
- l'assenza in qualunque fase di modificazioni chimico-fisiche delle sostanze;
- la pulizia degli strumenti e attrezzi usati per il campionamento, il prelievo, il trasporto e la conservazione.

I contenitori devono essere riempiti completamente, sigillati ed etichettati.

I campioni prelevati devono essere etichettati tramite apposizione di cartellini con diciture annotate con penna ad inchiostro indelebile, da riportare sul verbale di campionamento. Le informazioni minime da riportare sulle etichette sono:

- sigla del campione;
- intervallo di profondità di campionamento;
- matrice campionata;
- data campionamento;
- ora campionamento;
- tecnico campionatore.

Occorre trasferire ciascun campione finale in un contenitore asciutto, pulito, che non interagisca con il materiale terroso e sia impermeabile all'acqua ed alla polvere.

Occorre chiudere il contenitore e predisporre l'etichetta nella quale sia chiaramente identificato il campione.

Il tempo intercorrente tra il prelievo e l'analisi deve essere il più breve possibile onde evitare alterazioni del campione. Se non si possono effettuare immediatamente le determinazioni analitiche è necessario conservare il campione alla temperatura di 4°C.

I criteri di campionamento e i protocolli relativi alla formazione dei campioni prelevati e alla conservazione, al trasporto e alla preparazione per l'analisi, seguiranno quanto riportato nell'allegato 2 del Titolo V della parte quarta del D.Lgs. 152/06.

5.5. Definizione delle caratteristiche della strumentazione

Le caratteristiche delle apparecchiature da utilizzare sono indicate nella loro più ampia generalità nella norma DM 13/09/1999; L'accreditamento del laboratorio di prova, da parte di "ACCREDIA" (Ente italiano di Accreditamento) potrà confortare il cliente circa la rispondenza degli apparati di misurazione alle specifiche metodologiche indicate, a prescindere dalle caratteristiche di targa e di marchio delle diverse apparecchiature.

La strumentazione necessaria sarà composta come segue.

Sonde e campionatori necessari, per il sondaggio ai fini stratigrafici:

- Sonda;
- secchio con volume non inferiore a 10 litri;
- cassetta catalogatrice;
- contenitori di capacità di almeno un litro, dotati di adeguato sistema di chiusura.

Il materiale delle trivellate man mano estratto dovrà essere adagiato in cassette catalogatrici, allineato per tratti di profondità crescente, per la descrizione, la documentazione fotografica e il successivo prelievo del campione.

Le carote dei terreni derivanti da ogni sondaggio saranno riposte in apposite cassette catalogatrici in polietilene, le quali saranno fotografate e identificate.

Contenitori

Ai fini analitici, dalla normativa italiana emerge il principale criterio di scelta dei contenitori in cui riporre il campione: si deve garantire la minore interazione tra l'analita e le pareti dei contenitori. Le interazioni possibili sono di due tipi: assorbimento sulle pareti dei contenitori oppure rilascio di sostanze da parte delle pareti stesse.

Un altro requisito dei contenitori, particolarmente importante nel caso di analiti volatili, è la chiusura a tenuta.

I materiali di cui devono essere composti i recipienti sono:

- vetro o teflon per la determinazione di sostanze organiche;
- vetro, teflon o polietilene per la determinazione di metalli. Durante il rilievo si procederà alla compilazione delle schede di misura.

La scheda sarà anche corredata da una descrizione dell'area nell'intorno del punto di monitoraggio, dalla fotografia del sito e della trivella.

5.6. Scelta delle aree da monitorare

Per la componente ambientale suolo si predisporranno delle stazioni di monitoraggio, in corrispondenza dei punti maggiormente condizionati dall'attività di cantiere e significativi nel merito delle azioni di progetto; tali aree sono rappresentate dai terreni occupati da cantieri e siti di stoccaggio. Ciò è richiesto per i pesanti condizionamenti apprezzabili in situ e riferibili a diversi aspetti, tra cui la compattazione della matrice

pedologica dovuta al costipamento operato dai mezzi pesanti, la consolidazione del terreno sotteso ai rilevati, la contaminazione per sversamenti indebiti etc. il corretto ripristino della copertura pedologica sarà il principale obiettivo del presente PMA.

In tal senso, si dispone che indagini del suolo vengano eseguite presso le aree di cantiere individuate nella successiva fase di progettazione esecutiva. In particolare, si ritiene che si predisporranno un'area di cantiere base e una di cantiere operativo.

Tabella 6: Punti di monitoraggio della componente ambientale Suolo

Cantieri/Aree di stoccaggio	Id-feat	Profilo	Campioni ambientali	Trivellate	Campioni Ambientali
CANTIERE OPERATIVO	SUO 1	2	4	2	4
CANTIERE OPERATIVO	SUO 2	2	4	2	4
CANTIERE OPERATIVO	SUO 3	2	4	2	4
CANTIERE OPERATIVO	SUO 4	2	4	2	4
CANTIERE/STOCCAGGIO	SUO 5	2	4	2	4

5.7. Struttura delle informazioni

I punti di monitoraggio dovranno essere georeferenziati secondo il sistema geodetico nazionale GAUSS-BOAGA FUSO EST (coordinate cartografiche piane) e secondo il sistema geodetico WGS-84 (coordinate geografiche ellissoidiche).

Per quanto riguarda la classificazione dei suoli osservati, sia in trivellata che in profilo, dovranno essere applicati lo standard dell'USDA (Soil Taxonomy) fino al livello di famiglia e lo standard internazionale "World Reference Base for Soil Resources" (W.R.B., FAO – ISRIC – ISSS).

Il monitoraggio ambientale, proprio in quanto attività di presidio ambientale, richiede estrema tempestività nella restituzione dei dati, in particolare nella fase di corso d'opera, al fine di consentire un efficace intervento nel caso in cui si riscontrassero situazioni di criticità.

5.8. Gestione delle Anomalie

Per quanto concerne l'analisi chimico-fisica dei campioni prelevati, si definisce "condizione anomala" il superamento dei limiti di legge.

Eventuali superamenti dovranno comunque far riferimento al progetto di utilizzo (destinazione d'uso e Concentrazione soglia di contaminazione riferita alla specifica destinazione d'uso).

Per quanto concerne l'analisi stratigrafica, il confronto della fase di post dismissione deve essere eseguito secondo il seguente criterio: il progetto prevede il ripristino delle condizioni iniziali; pertanto, l'analisi stratigrafica del post dismissione deve essere confrontata con la fase di AO. Se l'analisi stratigrafica della fase di post dismissione è diversa da quella della fase di AO, allora si definisce una condizione anomala.

5.9. Azione correttiva

Nel caso in cui alcuni parametri, presentino valori superiori alle soglie di legge si procede secondo la modalità sotto descritta:

- apertura procedura di gestione dell'anomalia;
- comunicazione alla Direzione Lavori e all'organo di controllo;
- verificare con l'organo di controllo (Dipartimenti locali ARPA) se si tratta di valori di fondo naturale o meno.

Nel caso di superamenti naturali, si procede con la chiusura della scheda anomalia spiegando che si tratta di un superamento naturale.

Nel caso di superamenti "non naturali", si procede come segue:

- verifica del corretto funzionamento degli strumenti di analisi utilizzati ed eventuale ripetizione della misura.

Nel caso di superamenti "non naturali", si concorderà con l'organo di controllo se e come intervenire con eventuali azioni correttive.

Qualora si verifichi una condizione anomala si procede nel seguente modo:

- apertura procedura di gestione dell'anomalia ai sensi dell'art. 242 del D.Lgs 152/06;
- comunicazione alla Direzione Lavori e all'organo di controllo;
- verifica del corretto funzionamento degli strumenti di analisi utilizzati e ripetizione della misura. Qualora i parametri misurati risultassero inferiori o al limite di legge o ai valori di AO o si dimostrasse che il superamento non è imputabile alle lavorazioni che sono state eseguite, l'anomalia può ritenersi risolta.

5.10. Articolazione temporale del monitoraggio

L'attività di monitoraggio dovrà essere distinta in tre precisi momenti: ante operam, corso d'opera e post operam.

Monitoraggio ante operam

Il primo step consentirà la caratterizzazione dello stato attuale della componente ambientale esaminata, definendo dunque lo stato "zero" di riferimento e quindi i valori di fondo naturale specialmente per i metalli presenti nel suolo.

Monitoraggio corso d'opera (realizzazione e dismissione)

Nelle stazioni di misura si prevede la conduzione di un accertamento. Le indagini in corso d'opera dovranno eseguirsi entro la durata effettiva delle lavorazioni relativa alle singole aree di indagine, e la loro interruzione potrà essere disposta solo al venir meno delle condizioni di disturbo o su indicazione del responsabile ambientale; ciò si rende necessario perché le azioni di cantiere potrebbero indurre effetti apprezzabili nel tempo, anche al venir meno della causa originaria di impatto.

Monitoraggio post operam (esercizio)

Per la componente ambientale suolo si prescrive un'indagine durante la vita utile dell'impianto.

Relativamente a quanto esposto si precisa che la fase di CO è relativa al periodo di effettive lavorazioni che interessano l'area oggetto di monitoraggio, e che pertanto tali frequenze verranno gestite solo nel periodo effettivo di lavorazione su quell'opera.

Si ritiene opportuno attribuire un carattere di flessibilità al Piano, al fine di garantire una maggiore capacità di individuare eventuali impatti legati ad eventi non necessariamente riscontrabili con la frequenza di analisi stabilita. Per tale motivo, si prevede la possibilità di integrare gli accertamenti previsti con ulteriori da effettuarsi in corrispondenza di attività/lavorazioni presumibilmente causa di pregiudizio per la componente in questione.

Tabella 7: Frequenza e numero di indagini da eseguire

Cantieri/Aree di stoccaggio	Ante Operam 1 campionamento				Corso d'opera (realizzazione e dismissione) 1 campionamento		Post Operam (esercizio) 1 campionamento	
	Profilo	Campioni pedologia (*)	Trivellate	Campioni ambientali (2 per profilo+ 2 per trivellata)	Profilo + trivellate	Campioni ambientali (2 per profilo+ 2 per trivellata)	Profilo + trivellate	Campioni Ambientali (2 per profilo+ 2 per trivellata)
SUO 1 CANTIERE BASE	2	2	2	8	4	8	4	8
SUO 2 CANTIERE OPERATIVO	2	2	2	8	4	8	4	8
SUO 3 CANTIERE OPERATIVO	2	2	2	8	4	8	4	8
SUO 4 CANTIERE OPERATIVO	2	2	2	8	4	8	4	8
CANTIERE/ST OCCAGGIO	2	2	2	8	4	8	4	8
TOTALE		10		32		32		32

5.11. Documentazione da produrre

Nel corso del monitoraggio dovranno essere rese disponibili le seguenti informazioni:

- Schede di misura;
- Relazioni di fase AO;
- Relazioni di fase CO;
- Relazioni di fase PO;
- Report di segnalazione anomalia.

Scheda di misura

E' prevista la compilazione della scheda di misura con gli esiti delle indagini stratigrafiche e delle analisi di laboratorio.

Relazione di fase

Al fine di restituire una sintesi dei dati acquisiti nelle diverse fasi, saranno redatte relazioni e/o bollettini al termine di ogni campagna di misura. Tali relazioni saranno inviate agli Enti Competenti.

Report di segnalazione anomalie

Nel caso di situazioni anomale dovrà esserne data tempestiva all'Ente di controllo sotto forma di report.

5.12. Monitoraggio Qualità Biologica dei Suoli QBS-AR

La componente biotica del suolo, responsabile dello svolgimento dei principali processi del suolo, è considerata la più vulnerabile; questa è la ragione per cui è stato proposto, oltre agli indicatori riportati nei capitoli precedenti, l'uso di bioindicatori che si riferiscono ad organismi (batteri, funghi, piante e animali) particolarmente sensibili a possibili stress (Biagini et al. 2006). Questi bioindicatori sono in grado, da un lato, di fornire indicazioni complementari a quelle fornite dalle analisi chimico-fisiche, dall'altro di integrare le informazioni relative ai possibili fattori (ambientali o esogeni) che influenzano la fertilità del suolo. In letteratura esistono molti indici ecologici che vengono calcolati sulla base della struttura tassonomica della comunità biotica; essi hanno il vantaggio di descrivere la comunità con un numero che, pur senza riferirsi agli specifici taxa presenti, permette un facile confronto fra ambienti. Tra gli indici utilizzabili ve ne sono di quelli applicabili solo ai microartropodi, come l'indice di Qualità Biologica dei Suoli (QBS, Parisi, 2001) che si riferisce solo ai raggruppamenti ecomorfologicamente omogenei presenti nella comunità.

Le caratteristiche del suolo occupato da un campo fotovoltaico che si ritiene utile monitorare nel tempo sono quelle che influiscono sulla stabilità della copertura pedologica, accentuando o mitigando i processi di degradazione, fra i quali la diminuzione della sostanza organica, l'erosione, la compattazione, la perdita di biodiversità. Per la redazione del monitoraggio biologico del suolo si sono prese a riferimento le Linee guida per il monitoraggio del suolo su superfici agricole destinate ad impianti fotovoltaici a terra redatte dalla Regione Piemonte aggiungendo anche il controllo della qualità biologica del suolo attraverso la rilevazione dell'indice di Qualità Biologica del Suolo (QBS).

5.12.1. Indice QBS-ar

L'indice QBS-ar è un indice sintetico per la valutazione della qualità biologica del suolo attraverso il livello di adattamento dei microartropodi. I microartropodi sono un elemento importante nella rete trofica del suolo in quanto ad essi appartengono gruppi che sono o strettamente detritivori o predatori od onnivori, e svolgono un ruolo importante negli ultimi stadi del ciclo della materia. Questi organismi sono contraddistinti da caratteristiche morfologiche peculiari dipendenti dal grado di adattamento agli ambienti edafici e si dimostrano sensibili allo stato di sofferenza del suolo.

Per valutare il livello di adattamento all'ambiente edafico si adotta il criterio delle Forme Biologiche, cioè particolari adattamenti a questo tipo di ambiente che ne hanno determinato il loro confino.

Di seguito si riportano le forme biologiche considerate dall'indice QBS-ar:

- miniaturizzazione;
- allungamento e appiattimento del corpo;
- riduzione delle appendici sensoriali e locomotorie;
- riduzione o scomparsa di appendici come la furca nei collemboli o le ali metatoraciche nei coleotteri;
- presenza di organi sensoriali per recepire il grado di umidità;
- depigmentazione o pigmentazione criptica;
- riduzione o scomparsa degli organi sensoriali che recepiscono le radiazioni luminose.

Per ciascuna forma biologica è associato un corrispondente valore Indice Ecomorfologico (EMI), compreso da un valore minimo di 1 a un massimo di 20; la somma di tutti gli EMI costituisce il valore dell'indice QBS-ar. Per la caratterizzazione di un sito è necessario eseguire un campionamento in triplo su cui si determina un unico valore di QBS-ar detto massimale (unione dei risultati delle presenze e degli indici EMI attribuiti alle FB osservate nelle tre repliche). Le repliche sono funzionali per rappresentare al meglio un ambiente naturalmente eterogeneo. Il valore finale che si ottiene con il QBS-ar massimale sottolinea il potenziale dell'area investigata in termini di popolamento edafico e adattamento di questo al comparto suolo.

I terreni più poveri di biodiversità e con bassi valori di QBS-ar risultano essere i terreni agricoli mentre, nella maggior parte dei casi, i valori di QBS-ar più elevati si rilevano nei boschi non disturbati. Più elevato è il valore dell'indice, maggiore è la presenza di forme biologiche adattate al suolo e quindi più vulnerabili.

Di seguito si riporta una tabella con valori di QBS-ar misurati in diverse condizioni di utilizzo dei suoli.

Tabella 8: Tipologie di suoli in base ai relativi QBS-ar max (Condurri et al., 2005)

Tipologie di suolo in base all'ambiente o alla destinazione d'uso	QBS-ar max	Note
Suolo arato	40-50	La diminuzione di biodiversità si ha dopo un po' di tempo dall'aratura
Barbabietola	40-60	Generalmente la coltura di barbabietola è quella che mostra i valori più bassi
Mais	40-100	Certi campi molto inerbiti possono dare valori maggiori di 100
Frumento	60-100	Mediante tra i seminativi il frumento è la coltura che mostra i valori più alti
Erba media	60-180	I valori più alti si hanno al terzo anno di coltura perché diminuiscono gli effetti di preparazione del letto di semina
Prati stabili	90-180	Sono i prati permanenti che durano oltre i 100 anni
Boschi	150-250	Generalmente le aree boschive hanno valori superiori a 130

5.12.2. Modalità di campionamento per l'indice QBS-AR

Per ogni stazione di campionamento per il rilevamento del QBS-ar saranno prelevate n. 4 zolle di suolo (repliche) aventi un volume di circa 100 cm³ (un cubo di circa 10 cm per lato) e distanti tra loro 10-15 m.

La copertura erbacea, quando presente, dovrà essere eliminata mediante taglio, utilizzando per esempio delle forbici, evitando di estirparla per non togliere l'apparato radicale con annessa pedofauna.

I campionamenti saranno effettuati nei quattro periodi dell'anno corrispondenti ai massimi e minimi di umidità del suolo e di temperatura, e cioè in corrispondenza ai picchi stagionali di piovosità (autunno e primavera) e di temperature massima e minima (estate e inverno).

Una volta prelevati i campioni dovranno essere riposti in buste di polietilene debitamente etichettate e fatte giungere al laboratorio entro massimo 48 ore dove sarà effettuata l'estrazione e l'identificazione delle forme biologiche. In fase di campionamento AO le stazioni dovranno essere georeferenziate in modo da poter ripetere il campionamento PO negli stessi punti.

5.12.3. Restituzione dei dati raccolti

Durante la raccolta dei campioni sarà compilata la scheda di campo in cui saranno riportate le seguenti informazioni:

Dati temporali e geografici:

- Fase di monitoraggio;
- Localizzazione (coordinate geografiche);
- Quota sul livello del mare (s.l.m.);
- Denominazione impianto fotovoltaico;
- Data e ora del prelievo;
- Coordinate geografiche dei punti di campionamento (da rilevare con il Gps);
- Condizioni meteorologiche al momento del campionamento;
- Inquadramento su foto aerea e carta tecnica regionale;

Dati stazionali:

- Pendenza;
- Tessitura;
- Morfologia dell'ambiente entro cui si trova il profilo;
- Individuazione del profilo sulla carta dei suoli;
- Caratteristiche del suolo;
- Descrizione degli orizzonti;

Indice QBS-AR

- Presenza di lettiera (indicare se è presente o meno uno strato di lettiera e suo spessore);
- Presenza di apparato radicale compatto;
- Copertura erbacea (%) e relativa altezza;
- Temperatura dell'aria e del suolo;
- Valore QBS-ar e descrizioni dei gruppi sistematici monitorati;
- Cognome e nome dei rilevatori.

I dati derivanti dalle attività di monitoraggio dei suoli interessati dalla realizzazione dell'impianto fotovoltaico di progetto (osservazioni in campo e risultati analitici adeguatamente georiferiti) saranno riportati all'interno dei report periodici e trasmessi, in formato sia cartaceo che elettronico, alla Regione in modo che possano essere archiviati.

6. Piano di Monitoraggio Ambientale: Componente Rumore

6.1. Finalità del lavoro

Oggetto della presente sezione è il monitoraggio della componente rumore, per il quale si è fatto riferimento alle indicazioni contenute nelle "Linee guida per il progetto di monitoraggio ambientale (PMA)" predisposte dalla Commissione Speciale di VIA del Ministero dell'Ambiente e della Tutela del Territorio, aggiornate nel 2015.

Il monitoraggio dell'opera, nelle sue diverse fasi, è stato programmato al fine di tutelare il territorio dalle possibili modificazioni del clima acustico che la costruzione dell'impianto ed il successivo esercizio possono comportare.

6.2. Analisi dei documenti di riferimento e definizione del quadro informativo esistente

La presente sezione è stata sviluppata utilizzando come supporto i documenti di seguito elencati:

- Studio di Impatto Ambientale (S.I.A.);
- Censimento dei recettori acustici;
- Studio acustico;
- Progetto Definitivo.

Lo studio acustico sugli effetti della presente opera è trattato in una sezione dedicata, cui si rimanda per l'analisi dettagliata degli elementi che hanno concorso a stabilire l'ubicazione delle stazioni di monitoraggio.

6.2.1. Riferimenti normativi

La presente sezione sarà pienamente dedicata alla ricostruzione del corpo normativo in materia di gestione e monitoraggio della qualità del clima acustico. Di seguito è riportato un catalogo dei principali riferimenti normativi comunitari, nazionali, regionali e locali, con allegata in calce la sintesi dei loro rispettivi contenuti.

Normativa comunitaria

Direttiva 2006/42/CE:

Direttiva relativa alle macchine di modifica della 95/16/CE

Direttiva Parlamento europeo e Consiglio Ue n. 2003/10/Ce:

Prescrizioni minime di protezione dei lavoratori contro il rischio per l'udito - Testo vigente

Direttiva Parlamento europeo e Consiglio Ue n. 2000/14/Ce:

Emissione acustica ambientale delle macchine ed attrezzature destinate a funzionare all'aperto - Testo vigente

Direttiva Parlamento europeo Consiglio Ue n. 2002/49/Ce:

Determinazione e gestione del rumore ambientale

Norme ISO 1996/1, 1996/2 e 1996/3:

Acoustics -- Description, measurement and assessment of environmental noise -- Part 2: Determination of environmental noise levels

Normativa nazionale

Dlgs 19.08.2005, n. 194:

Attuazione della direttiva 2002/49/Ce relativa alla determinazione e alla gestione del rumore ambientale

Dpr 30.03.2004, n. 142:

Disposizioni per il contenimento e la prevenzione dell'inquinamento acustico derivante dal traffico veicolare

Dlgs 4.09.2002, n. 262:

Macchine ed attrezzature destinate a funzionare all'aperto - Emissione acustica ambientale - Attuazione della direttiva 2000/14/Ce - Testo vigente

Dm Ambiente 29.11.2000:

Criteri per la predisposizione dei piani degli interventi di contenimento e abbattimento del rumore da parte delle società di gestione del servizio pubblico e dei trasporti- Testo vigente

DECRETO 26.06.1998, n. 308:

Regolamento recante norme di attuazione della direttiva 95/27/CE in materia di limitazione del rumore prodotto da escavatori idraulici, a funi, apripista e pale caricatrici.

Dm Ambiente 16.03.1998:

Inquinamento acustico - Rilevamento e misurazione

Dpcm 14.11.1997:

Valori limite delle sorgenti sonore

norma UNI 9884 1997:

Acustica- Caratterizzazione acustica del territorio mediante la descrizione del rumore ambientale

Legge 26.10.1995, n. 447:

Legge quadro sull'inquinamento acustico

D.M. 4.03.1994, n. 316:

Regolamento recante norme in materia di limitazione del rumore prodotto dagli escavatori idraulici e a funi, apripista e pale caricatrici. (G.U. 27.05.1994, n. 122). Abrogato dal Decreto Legislativo 4 settembre 2002, n. 262.

D.L.vo 27.01.1992, n. 135:

Attuazione delle Direttive 86/662/CEE e 89/514/CEE in materia di limitazione del rumore prodotto dagli escavatori idraulici e a funi, apripista e pale caricatrici (G.U. 19.02.1992, n. 41). Abrogato dal Decreto Legislativo 4 settembre 2002, n. 262.

Dpcm 1.03. 1991:

Limiti massimi di esposizione - Testo vigente

D.M. n. 588 DEL 28/11/1987:

Attuazione delle direttive CEE n. 79/113, n. 81/1051, n. 85/405, n. 84/533, n. 85/406, n. 84/534, n. 84/535, n. 85/407, n. 84/536, n. 85/408, n. 84/537 e n. 85/409 relative al metodo di misura del rumore, nonché del livello sonoro o di potenza acustica di motocompressori gru a torre, gruppi elettrogeni di saldatura, gruppi elettrogeni e martelli demolitori azionati a mano, utilizzati per compiere lavori nei cantieri edili e di ingegneria civile. Supplemento Ordinario n° 73 del 28/03/1988.

6.2.2. Zonizzazione acustica comunale e clima acustico dell'area

Il Comune di Crevalcore ha provveduto ad approvare un Piano di Classificazione Acustica redatto ai sensi dell'art. 4 della Legge 447/95 "Legge Quadro sull'inquinamento acustico", nonché ai sensi della Legge regionale 9 maggio 2001, n. 15, della Delibera di Giunta Regionale 9 ottobre 2001, n. 2053 e nel rispetto delle vigenti disposizioni legislative statali e regionali in materia di acustica. La

Classificazione Acustica è basata sulla caratterizzazione del territorio dal punto di vista degli usi, delle caratteristiche fisiografiche, della densità della popolazione insediata, delle attività presenti e delle previsioni urbanistiche nonché sui corrispondenti limiti massimi dei livelli sonori indicati dal DPCM del 1° marzo 1991, integrati con quelli definiti dal Decreto del Presidente del Consiglio dei Ministri 14.11.97.

Sia il D.P.C.M. 1/3/91 che il 14/11/97 "Determinazione dei valori limite delle sorgenti sonore", attuativo dell'art. 3, comma 1, lettera a, della legge quadro 447/1995, suddividono il territorio in sei classi di destinazione d'uso, associando a ciascuna di esse valori limite di emissione e di immissione, come di seguito riportato.

I – Aree particolarmente protette: rientrano in questa classe le aree nelle quali la quiete rappresenta un elemento base per la loro utilizzazione: aree ospedaliere, scolastiche, aree destinate al riposo e allo svago, aree residenziali rurali, aree di particolare interesse urbanistico, parchi pubblici ecc.

II – Aree destinate ad uso prevalentemente residenziale: rientrano in questa classe le aree urbane interessate prevalentemente da traffico veicolare locale, con bassa densità di popolazione, con limitata presenza di attività commerciali e assenza di attività artigianali.

III – Aree di tipo misto: rientrano in questa classe le aree urbane interessate da traffico veicolare locale o di attraversamento, con media densità di popolazione, con presenza di attività commerciali, uffici, con limitata presenza di attività artigianali e assenza di attività industriali; aree rurali interessate da attività che impiegano macchine operatrici.

IV – Aree di intensa attività umana: rientrano in questa classe le aree urbane interessate da intenso traffico veicolare, con alta densità di popolazione, con elevata presenza di attività commerciali e uffici, con presenza di attività artigianali; le aree in prossimità di strade di grande comunicazione e di linee ferroviarie; le aree portuali, le aree con limitata presenza di piccole industrie.

V – Aree prevalentemente industriali: rientrano in questa classe le aree interessate da insediamenti industriali e con scarsità di abitazioni.

VI – Aree esclusivamente industriali: rientrano in questa classe le aree interessate esclusivamente da attività industriali e prive di insediamenti abitativi.

Per ogni Classe saranno previsti dei Valori Limite di Immissione, ovvero il valore massimo di rumore che può essere immesso da una o più sorgenti sonore nell'ambiente abitativo o nell'ambiente esterno, misurato in prossimità dei ricettori e dei Valori Limite di Emissione, ovvero il valore massimo di rumore che può essere emesso da una sorgente sonora, misurato o previsto sempre in prossimità dei recettori o in ambiente abitativo.

Tabella 9: Limiti di immissione ed emissione ripartiti per Classi di destinazioni d'uso fissati dal D.P.C.M. 14/11/97

Classi di destinazione d'uso del territorio	Valori limite Assoluti di immissione		Valori limite assoluti di emissione	
	Diurno	Notturmo	Diurno	Notturmo
Classe I – Aree particolarmente protette	50	40	45	35
Classe II – Aree destinate ad uso prevalentemente residenziale	55	45	50	40
Classe III – Aree di tipo misto	60	50	55	45
Classe IV – Aree di intensa attività umana	65	55	60	50
Classe V – Aree prevalentemente industriali	70	60	65	55
Classe VI – Aree esclusivamente industriali	70	70	65	65

L'area in cui si prevede la realizzazione dell'impianto fotovoltaico ricade in classe acustica III "Aree di tipo Misto", come gran parte dell'area circostante, fatta eccezione per la Frazione di Caselle in Classe II° "Aree destinate ad uso prevalentemente residenziale" e le fasce di pertinenza di 50 m delle strade più trafficate in classe IV° "Aree di intensa attività umana".

Di seguito si riporta un estratto della cartografia come da Piano di Classificazione Acustica Comunale con indicate le aree di intervento previste e la relativa classe acustica assegnata.

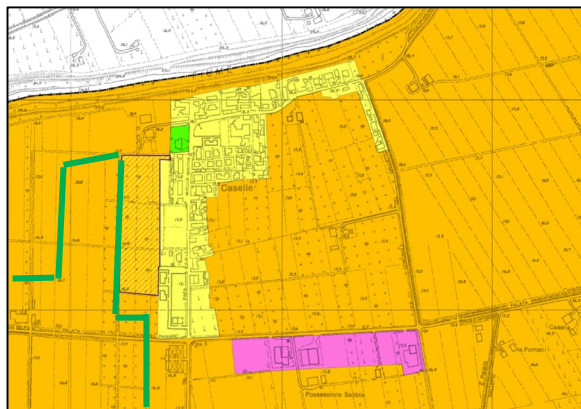
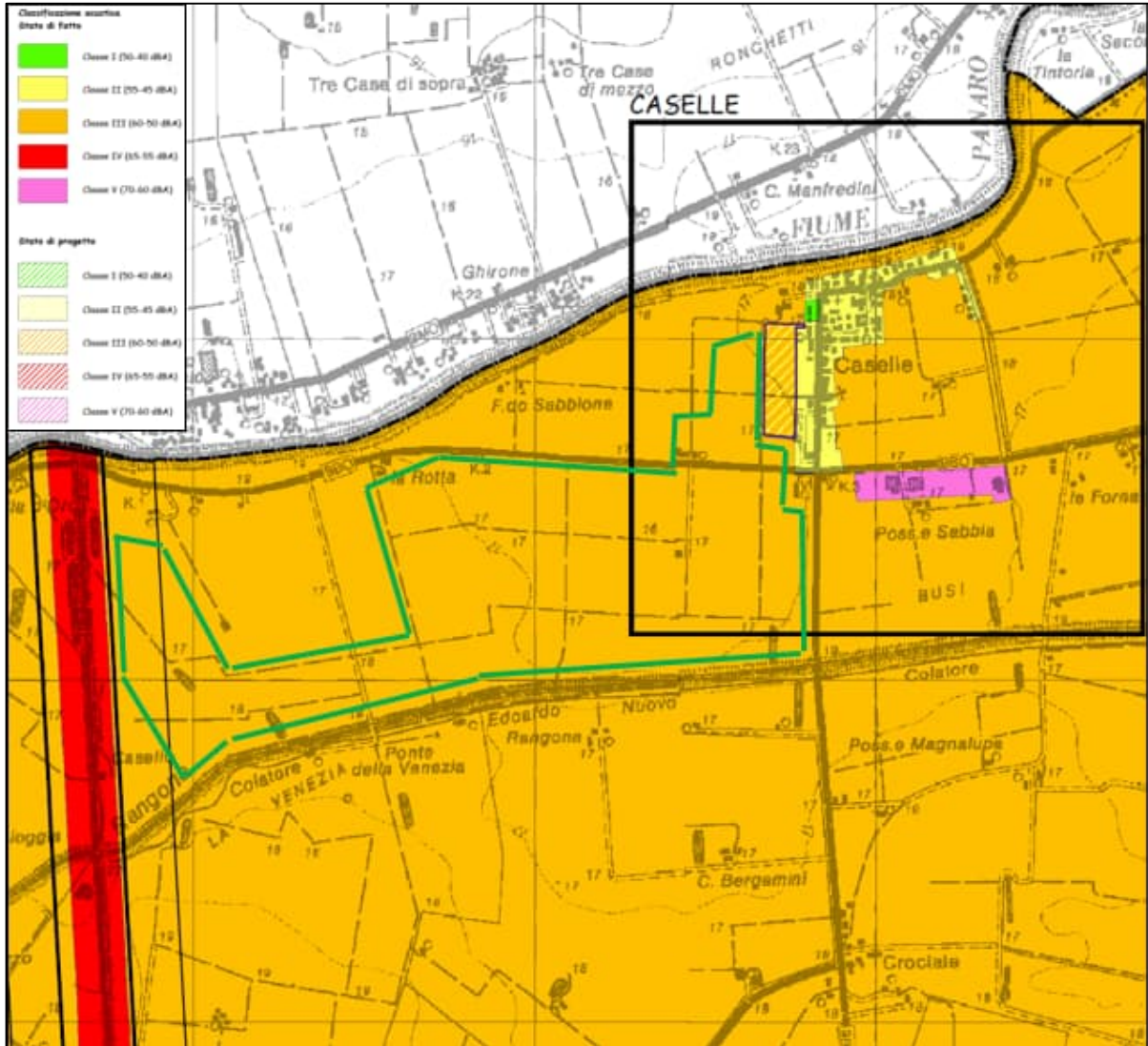

Classificazione acustica Stato di fatto	
	Classe I (50-40 dBA)
	Classe II (55-45 dBA)
	Classe III (60-50 dBA)
	Classe IV (65-55 dBA)
	Classe V (70-60 dBA)

Stato di progetto	
	Classe I (50-40 dBA)
	Classe II (55-45 dBA)
	Classe III (60-50 dBA)
	Classe IV (65-55 dBA)
	Classe V (70-60 dBA)

Figura 23: Estratto Tav. del Piano di Classificazione acustica del Comune di Crevalcore e relativa Legenda

Va precisato come il Comune di Crevalcore, ha distinto, in relazione alla classificazione acustica del proprio territorio, lo Stato di Fatto e lo Stato di Progetto. Se infatti in relazione allo stato di Fatto la classificazione acustica dell'area e dell'intorno ricade in classe III°, nel caso dello stato di Progetto, ovvero lo stato in funzione della destinazione urbanistica del RUE e del POC in relazione al Comune di riferimento, si manterrà la medesima classe anche per le porzioni di territorio poste attorno, tranne nel caso di una porzione di territorio adiacente la frazione di Caselle, dove si prevede un'estensione della Classe II° verso ovest, ovvero

in direzione dell'area di realizzazione del futuro impianto agrivoltaico. All'interno di detta area non sono presenti Recettori Sensibili, né tantomeno aree di aggregazione antropica, essendo al momento presente un terreno coltivato. Per maggiori dettagli si rimanda all'elaborato "CET.ENG.REL.027.00_RELAZIONE DI IMPATTO ACUSTICO.pdf".

6.2.3. Sintesi degli impatti sul clima acustico

In fase di cantiere gli effetti relativi alle emissioni acustiche sono riconducibili alla produzione di rumore da parte dei mezzi meccanici, tali effetti sono di bassa entità e non generano alcun disturbo significativo sulla componente antropica, considerata la bassa frequentazione dell'area e la distanza dai centri abitati o dalle singole abitazioni. Le attività di costruzione avranno luogo solo durante il periodo diurno, dal mattino al pomeriggio, solitamente dalle 8.00 fino alle 18.00.

In fase di esercizio si riscontrano emissioni acustiche in relazione alle varie attività di cantiere e saranno di tipo continuo o discontinuo.

In fase di dismissione gli impatti dovuti al rumore sono analoghi a quelli in fase di costruzione.

In fase di post dismissione invece, il ripristino dell'originario stato dei luoghi riporta l'indicatore ai valori ante-operam.

6.3. Scelta degli indicatori ambientali

La scelta degli indicatori sarà per intero mutuata dalle prescrizioni normative, che impongono il rispetto di limiti ben precisi; la necessità di dimostrare in termini di legge il rispetto di tutti i valori soglia per l'inquinamento acustico impone frattanto la scelta di quei parametri che sono contenuti nel corpo e negli allegati della normativa di riferimento, comprensiva tra gli altri anche delle prescrizioni inerenti le modalità di collezionamento dei dati ed i riferimenti tecnici specifici.

Allo scopo di verificare la conformità dei rilevamenti fonometrici e per valutare gli effetti delle condizioni atmosferiche sulla propagazione del suono, saranno da effettuarsi anche le misurazioni dei parametri meteorologici in parallelo ai rilevamenti acustici.

Pertanto, nel corso delle campagne di monitoraggio nelle diverse fasi temporali verranno rilevate le seguenti categorie di parametri:

- parametri acustici; parametri meteorologici;
- parametri di inquadramento territoriale.

Tali dati saranno raccolti in schede riepilogative per ciascuna zona acustica di indagine con le modalità che verranno di seguito indicate.

Parametri acustici

Per quanto riguarda i descrittori acustici, i riferimenti normativi indicano il livello di pressione sonora come il valore della pressione acustica di un fenomeno sonoro.

In accordo con quanto ormai internazionalmente accettato, tutte le normative esaminate prescrivono che la misura della rumorosità ambientale venga effettuata attraverso la valutazione del livello equivalente (Leq) ponderato "A" espresso in decibel.

Oltre il Leq è opportuno acquisire i livelli statistici L1, L10, L50, L90, L95 che rappresentano i livelli sonori superati per l'1, il 10, il 50, il 90 e il 95% del tempo di rilevamento. Essi rappresentano la rumorosità di picco (L1), di cresta (L10), media (L50) e di fondo (L90 e, maggiormente, L95).

Parametri meteorologici

Nel corso della campagna di monitoraggio saranno rilevati i seguenti parametri meteorologici:

- temperatura;
- velocità e direzione del vento;
- presenza/assenza di precipitazioni atmosferiche;
- umidità.

Le misurazioni di tali parametri sono effettuate allo scopo di determinare le principali condizioni climatiche e di verificare il rispetto delle prescrizioni che sottolineano di non effettuare rilevazioni fonometriche nelle seguenti condizioni meteorologiche:

- velocità del vento > 5 m/s;
- presenza di pioggia e di neve.

Parametri di inquadramento territoriale

Nell'ambito del monitoraggio è prevista l'individuazione di una serie di parametri che consentono di indicare l'esatta localizzazione sul territorio delle aree di studio e dei relativi punti di misura.

In corrispondenza di ciascun punto di misura sono riportate le seguenti indicazioni:

- toponimo;
- Comune con relativo codice ISTAT;
- stralcio planimetrico in scala 1:5000;
- zonizzazione acustica da DPCM 1/3/91 o da DPCM 14/11/1997;
- presenza di altre sorgenti inquinanti;
- caratterizzazione acustica di tali sorgenti, riportando ad esempio i flussi e le tipologie di traffico stradale presente sulle arterie viarie, etc.;
- riferimenti della documentazione fotografica aerea;
- riferimenti della documentazione fotografica a terra;
- descrizione delle principali caratteristiche del territorio: copertura vegetale, tipologia dell'edificato.

Allo scopo di consentire il riconoscimento ed il riallestimento dei punti di misura nelle diverse fasi temporali in cui si articola il programma di monitoraggio, durante la realizzazione delle misurazioni fonometriche devono essere effettuate delle riprese fotografiche, al fine di consentire una immediata individuazione e localizzazione delle postazioni di rilevamento.

Le condizioni meteo definiscono delle regole di validazione dei dati acustici misurati.

La misura di periodo (diurno o notturno) può considerarsi accettabile a condizione che la frazione del tempo per cui si hanno dati validi sia superiore al 70% del tempo complessivo, ovvero:

- almeno 6 ore/8 ore per il periodo notturno;
- almeno 11 ore/16 ore per il periodo diurno;
- almeno 5 Leq di periodo diurno e 5 Leq di periodo notturno validi per la valutazione dei livelli settimanale (diurno e notturno).

Dovrà inoltre essere predisposto un prospetto sintetico con l'elenco dei punti in cui è occorso un evento di pioggia, con l'indicazione della relativa durata, il periodo di riferimento e le ore di misura valide secondo la struttura di seguito riportata.

Tabella 10: Descrizione condizioni meteo durante il monitoraggio (esempio di tabella da compilare)

Stazione	Eventi Pioggia	Ore tot pioggia	Periodo di riferimento	Ore misura valide

In tutti i casi in cui non dovessero essere rispettati i criteri di cui sopra la misura relativa dovrà essere ripetuta.

La grandezza acustica primaria oggetto dei rilevamenti sarà il **livello continuo equivalente ponderato A** integrato su un periodo temporale pari ad un'ora, ottenendo la grandezza **LAeq(1h)** per tutto l'arco della giornata (24 ore). I valori di LAeq(1h) successivamente devono essere composti sui due periodi di riferimento allo scopo di ottenere i Livelli diurno (06-22, **Leq,d**) e notturno (22-06, **Leq,n**).

Allo scopo di ottenere ulteriori informazioni sulle caratteristiche della situazione acustica delle aree oggetto del Monitoraggio Ambientale, saranno determinati anche i valori su base oraria dei livelli statistici cumulativi **L1, L10, L50, L90, L95**. È possibile, quindi, ottenere indicazioni su come si distribuiscono statisticamente nel tempo i livelli di rumorosità ambientale nelle varie fasi del monitoraggio. Inoltre, devono essere restituite sia le curve distributive che cumulative suddivise in giorno e notte per ogni singola giornata di rilievo.

La tipologia di misura prevista è di seguito descritta:

- monitoraggio in continuo per 24 ore;
- elaborazione e restituzione dei dati grezzi con la massima tempestività fatta salva la tempistica minima di restituzione dell'esito del monitoraggio;
- raccolta delle informazioni sulle attività di cantiere (dalla Direzione Lavori).

In sintesi, per quanto concerne le tipologie dei punti di misura, sono state considerate quattro differenti categorie le sono riassunte nella Tabella seguente.

Tabella 11: Monitoraggio del rumore per tipologia di sorgente

Descrizione misura	Durata	Parametri	frequenza		
			A.O.	C.O. (realizzazione dismissione)	P.O. (esercizio)
Rilevamento del rumore al fine di valutare l'impatto indotto dalle aree di cantiere e dall'esercizio dell'impianto	24 h	Leq 24 ore Leq Diurno - Leq Notturmo	una volta	-	una volta

6.4. Descrizione delle metodologie di campionamenti ed analisi

Per le metodologie di campionamento ed analisi in situ si dovranno mutuare le metodiche di riferimento citate al precedente paragrafo e riferenti i dettami del Decreto del Ministero dell'Ambiente del 16 marzo 1998, facenti ricorso a norme tecniche delle serie CEI, EN, ISO. Il corpo delle metodiche di rilevamento è chiaramente riportato negli allegati B e C al decreto, il cui rispetto richiederà l'assimilazione di alcune norme tecniche dei sovra elencati organismi e/o istituti di ricerca.

Attività preliminari

- Prima di procedere con l'uscita sul campo è necessario:
- richiedere alla Direzione Lavori l'aggiornamento della programmazione di cantiere;
- definire il programma delle attività di monitoraggio;
- acquisire presso la Direzione Lavori le schede dei macchinari che saranno utilizzati nell'attività di cantiere al fine di avere un quadro informativo quanto più aggiornato delle emissioni acustiche in relazione alle lavorazioni da effettuarsi già previste nel Piano di Cantierizzazione dell'opera in progetto.

Sopralluogo in campo

Prima dell'inizio del monitoraggio ante operam sarà effettuato un sopralluogo finalizzato a verificare le seguenti condizioni:

- assenza di situazioni locali che possano disturbare le misure;
- consenso della proprietà ad accedere alle aree private di pertinenza del ricettore da monitorarsi da parte dei tecnici incaricati delle misure per tutta la durata prevista del monitoraggio ambientale e per tutte le fasi in cui è previsto il monitoraggio;
- possibilità, ove necessario, di alimentazione alla rete elettrica.

Tale procedura dovrà essere ripetuta anche all'inizio della fase di corso d'opera e di post opera.

Nel caso in cui un punto di monitoraggio previsto dal Piano di Monitoraggio Ambientale non soddisfi in modo sostanziale una delle caratteristiche sopra citate, deve essere scelta una postazione alternativa, ma pur sempre rappresentativa delle caratteristiche qualitative dell'area di studio, rispettando i criteri sopra indicati.

Nel corso del sopralluogo è molto importante verificare e riportare correttamente sulla scheda tutti i dettagli relativi alla localizzazione geografica, con particolare attenzione all'accessibilità al punto di misura, in modo che il personale addetto alle misure possa, in futuro, disporre di tutte le informazioni per accedere al punto di monitoraggio prescelto.

Devono essere effettuate fotografie e riportate, nella scheda, uno stralcio cartografico con indicata l'ubicazione del punto di monitoraggio.

Il sopralluogo viene effettuato una sola volta prima di qualsiasi attività di misura.

Acquisizione del permesso

Durante il sopralluogo si deve procedere all'acquisizione di un permesso scritto in cui si dovranno riportare le seguenti informazioni:

- modalità di accesso al sito d'indagine;
- tipo di attività che sarà svolta dal personale tecnico incaricato;
- codice del punto di monitoraggio;
- modalità di rimborso di eventuali danni arrecati alla proprietà.

Installazione della strumentazione, taratura e calibrazione

Preliminarmente all'installazione della strumentazione è necessaria la verifica delle idonee condizioni per l'esecuzione del rilievo in relazione alle lavorazioni in corso; tale attività risulta fondamentale in particolare nella fase di CO in quanto l'operatore, oltre al controllo delle buone condizioni tecniche per l'esecuzione del rilievo, deve verificare che le lavorazioni in corso siano esattamente quelle per le quali è stato previsto il controllo a seguito dell'analisi del programma di cantiere.

Pertanto, si possono presentare due casi:

- il rilievo non può avere luogo: qualora ciò accada deve esserne data tempestiva comunicazione al coordinatore del monitoraggio. Nel caso in cui si siano verificate alterazioni significative delle condizioni iniziali in prossimità del punto di monitoraggio si deve valutare l'opportunità di procedere alla rilocalizzazione del punto di monitoraggio (cosa che comporterà la definizione di un nuovo sito e la soppressione del precedente, con un aggiornamento dei punti di misura, un nuovo sopralluogo e una eventuale nuova richiesta di permesso di accesso alle proprietà private);
- il rilievo può avere luogo: qualora venga svolta l'attività di misura, si deve compilare la scheda di campo indicando l'attività di costruzione in corso nel campo note e osservazioni alle misurazioni. I punti di misura sono fisicamente individuati da postazioni fisse rilocabili a funzionamento automatico ed autonomo, in grado di rilevare e memorizzare con costanti di tempo predefinite gli indicatori di rumore.

La posizione del punto di misura non deve interferire con ostacoli alla propagazione del rumore, garantendo un campo libero da ostacoli.

Tali punti, in analogia con gli altri, vengono fotografati e georeferenziati su supporto cartografico.

La strumentazione che viene utilizzata per i rilievi dei livelli sonori, così come indicato nella normativa vigente, deve essere sottoposta a verifica di taratura in appositi centri specializzati almeno una volta ogni due anni. Il risultato della taratura effettuata deve essere validato da un apposito certificato.

Per quanto riguarda la calibrazione degli strumenti, si è fatto riferimento alle modalità operative ed alle prescrizioni indicate nel D.M.A. 16/03/1998 in tema di calibrazione degli strumenti di misura.

A tale proposito, i fonometri e/o gli analizzatori utilizzati per i rilievi dei livelli sonori dovranno essere calibrati con uno strumento il cui grado di precisione non risulti inferiore a quello del fonometro e/o analizzatore stesso.

La calibrazione degli strumenti viene eseguita prima e dopo ogni ciclo di misura.

Le rilevazioni dei livelli sonori eseguite saranno valide solo se le due calibrazioni effettuate prima e dopo il ciclo di misura differiscono al massimo di $\pm 0,5$ dB(A).

I rilievi devono essere effettuati da tecnico competente come previsto dalla legge quadro n. 447/95 art.2 comma 6.

6.5. Definizione delle caratteristiche della strumentazione

Le caratteristiche delle apparecchiature da utilizzare sono indicate nella loro più ampia generalità nell'Art. 2 del Decreto del Ministero dell'Ambiente del 16 marzo 1998; a tal proposito nel presente monitoraggio le operazioni di acquisizione dati, dovranno assimilare tutti i riferimenti normativi ivi enumerati, riferibili a diversi aspetti tecnico operativi quali: specifiche richieste al sistema di misura, ai filtri, ai microfoni ed ai sistemi di calibrazione, taratura e controllo delle apparecchiature (EN 60651/1994 e EN 60804/1994, 61260/1995 (IEC 1260) e EN 61094-1/1994, EN 61094-2/1993, EN 61094-3/ 1995, EN 61094-4/1995) i calibratori devono essere conformi alle norme CEI 29-4 etc...).

Gli standard normativi richiedono:

- strumentazione di classe 1 con caratteristiche conformi agli standard EN 60651/1994 e EN 60804/1994;
- misurabilità dei livelli massimi con costanti di tempo Slow e Impulse. La strumentazione utilizzata per i rilievi del rumore deve essere in grado di:
- misurare i parametri generali di interesse acustico, quali Leq, livelli statistici, SEL;
- memorizzare i dati per le successive elaborazioni e comunicare con unità di acquisizione e/o trattamento dati esterne.

Oltre alla strumentazione per effettuare i rilievi acustici, è necessario disporre di strumentazione portatile a funzionamento automatico per i rilievi dei seguenti parametri meteorologici:

- velocità e direzione del vento;
- umidità relativa;
- temperatura;

- precipitazioni.

I rilievi dei parametri a corredo delle misure per la fase ante operam e post operam, quali ad esempio il numero di transiti distinti per categorie veicolari e velocità di marcia veicolare saranno svolti direttamente dagli operatori addetti alle misure con l'ausilio della contatraffico. Per la fase di corso d'opera si prevede la misura presidiata con rilievo di traffico per tutto l'arco della giornata o limitatamente a periodi della giornata sulla base delle informazioni di dettaglio da cronoprogramma dei lavori.

La strumentazione di base richiesta per il monitoraggio del rumore (sia con centralina fissa che mobile) e dei dati meteorologici è pertanto composta dai seguenti elementi:

- Analizzatore di precisione real time mono o bicanale o fonometro integratore con preamplificatore microfonico;
- Microfoni per esterni con schermo antivento;
- Calibratore;
- Cavi di prolunga;
- Cavalletti;
- Software di gestione per l'elaborazione dei dati o esportazione su foglio elettronico per la post elaborazione;
- Strumentazione per il rilievo dei parametri meteorologici, con relativo software.

La strumentazione di base richiesta per il monitoraggio del rumore (sia con centralina fissa che mobile) dovrà essere provvista di certificato di taratura biennale in corso di validità. Il controllo periodico della strumentazione stessa deve essere eseguito presso laboratori accreditati da un servizio di taratura nazionale ai sensi della Legge 11 agosto 1991, n. 273.

6.6. Scelta delle aree da monitorare

La localizzazione delle Postazioni di misura P_n, scelte in base alle posizioni delle sorgenti di rumore presenti e indotte e considerando i confini di proprietà oltre che la presenza di recettori, si evince dall'estratto di CTR 1: 10.000 dell'area coinvolta di seguito riportata in Figura 24 dove viene indicato il perimetro dell'area di intervento previsto. Per maggiori dettagli si rimanda all'elaborato "*CET.ENG.REL.027.00_Relazione di impatto acustico.pdf*".



Figura 24: Postazioni di Misura fonometrica Ante Operam

6.7. Struttura delle informazioni

Poiché i parametri selezionati per la caratterizzazione del clima acustico sono tutti normati e soggetti a limiti prestabiliti, la loro restituzione potrà essere realizzata in modo sintetico ed intuitivo attraverso tavole sinottiche.

6.8. Gestione delle anomalie

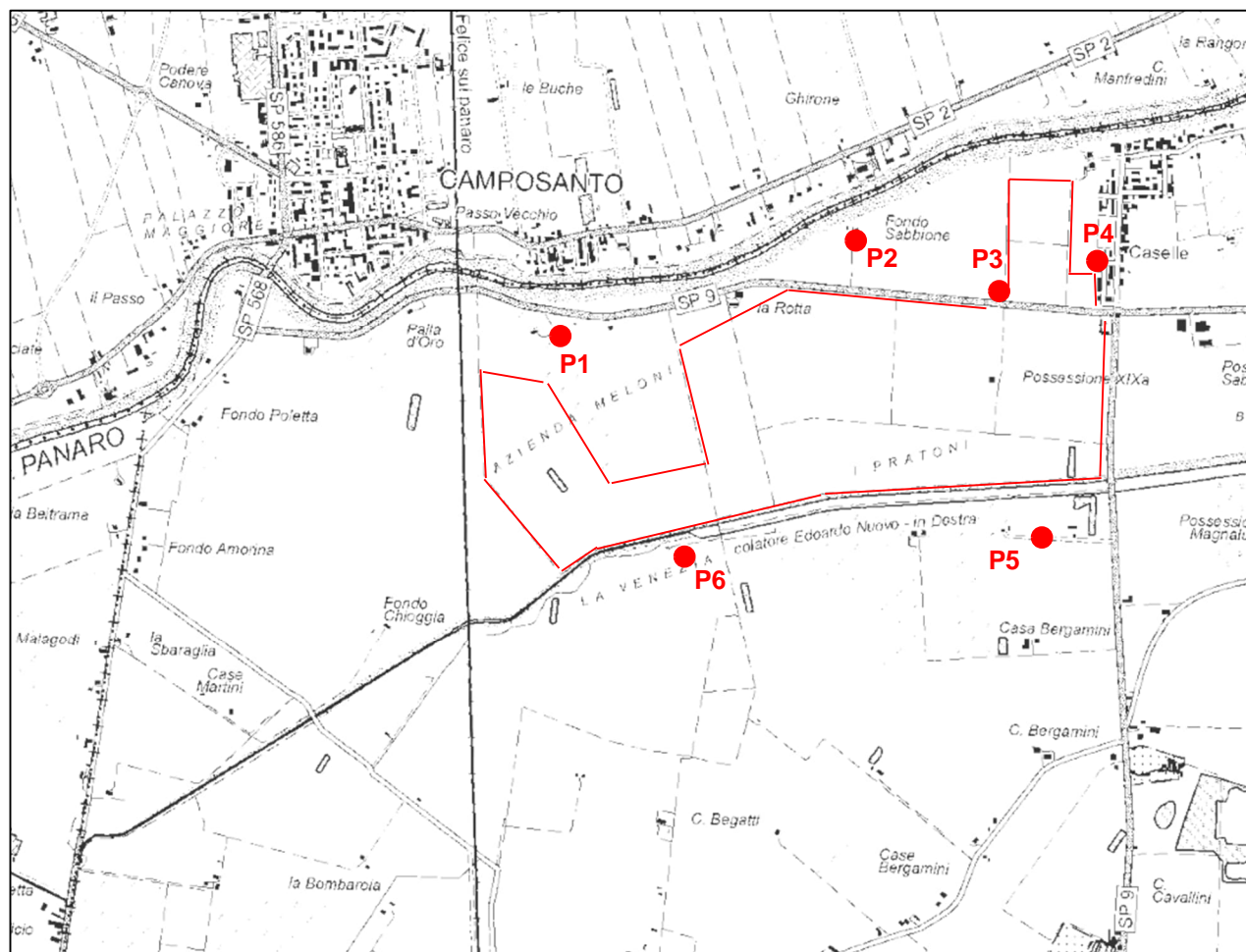
In fase di monitoraggio le condizioni anomale saranno valutate con riferimento ai limiti massimi prescritti con deroga ai limiti di legge.

6.9. Articolazione temporale del monitoraggio

L'articolazione temporale distinta in AO, CO (realizzazione e dismissione) e PO (esercizio).

6.10. Documentazione da produrre

Nel corso del monitoraggio dovranno essere rese disponibili le seguenti informazioni:

- Schede di misura;
- Relazioni di fase AO;
- Relazioni di fase CO;

- Relazioni di fase PO;
- Report di segnalazione anomalia.

Schede di misura

Essa si compone di una parte descrittiva contenente la caratterizzazione fisica del territorio appartenente alle aree di indagini, la caratterizzazione delle principali sorgenti acustiche ed una parte analitica contenente gli esiti dei monitoraggi effettuati.

Relazioni di fase

Al fine di restituire una sintesi dei dati acquisiti nelle diverse fasi, saranno redatte relazioni e/o bollettini al termine di ogni campagna di misura. Tali relazioni saranno inviate agli Enti Competenti.

Report di segnalazione anomalie

Nel caso di situazioni anomale dovrà esserne data tempestiva all'Ente di controllo sotto forma di report.

7. Piano di Monitoraggio Ambientale: Acque Superficiali e Sotterranee

7.1. Finalità del lavoro

Il presente capitolo costituisce la sezione del Piano di Monitoraggio dedicata alle acque superficiali.

Il monitoraggio delle acque superficiali ha lo scopo di esaminare le eventuali variazioni che intervengono sui corpi idrici, nell'area interessata dalla realizzazione dell'opera.

Il monitoraggio viene eseguito prima, durante e dopo la realizzazione dell'opera al fine di:

- misurare gli stati di *ante operam*, *corso d'opera* e *post operam* in modo da documentare l'evolversi delle caratteristiche ambientali;
- controllare le previsioni di impatto nelle fasi di costruzione ed esercizio;
- fornire agli Enti preposti al controllo gli elementi di verifica della corretta esecuzione delle procedure di monitoraggio.

A questo proposito generalmente si assumono come riferimento (o "stato zero") i valori registrati allo stato attuale (*ante operam*); si procede poi con misurazioni nel corso delle fasi di costruzione e dismissione (a cadenza regolare oppure in relazione alla tipologia di lavorazioni previste) e infine si valuterà lo stato di *post operam* (*esercizio e post dismissione*) al fine di definire la situazione ambientale a lavori conclusi e con l'opera in effettivo esercizio.

Il documento di riferimento principale per la redazione della presente sezione è costituito dalle "*Linee Guida per la predisposizione del Progetto di Monitoraggio Ambientale (PMA) delle opere soggette a procedure di VIA (D.Lgs.152/2006 e s.m.i.; D.Lgs.163/2006 e s.m.i.)*", cap 6.2 rev. 1 del 2015.

7.2. Analisi dei documenti di riferimento e definizione del quadro informativo esistente

I documenti analizzati per lo studio e il monitoraggio della componente acque superficiali sono i seguenti:

- Studio di impatto ambientale;

- Progetto definitivo;
- Piano di Tutela delle Acque.

Nel complesso tale documentazione caratterizza l'area in modo puntuale e compiuto, fornendo una fotografia più che attendibile del contesto ed aiutando a comprenderne in pieno le dinamiche ed i possibili condizionamenti

7.2.1.Riferimenti normativi

Di seguito è riportato un elenco dei principali riferimenti normativi comunitari, nazionali, regionali con allegata in calce la sintesi dei loro rispettivi contenuti:

Normativa Comunitaria

DIRETTIVA 2013/39/UE del Parlamento europeo e del Consiglio, del 12 agosto 2013, che modifica le direttive 2000/60/CE e 2008/105/CE per quanto riguarda le sostanze prioritarie nel settore della politica delle acque Testo rilevante ai fini del SEE

DIRETTIVA 2009/90/CE DELLA COMMISSIONE del 31 luglio 2009

Specifiche tecniche per l'analisi chimica e il monitoraggio dello stato delle acque conformemente alla direttiva 2000/60/CE del Parlamento europeo e del Consiglio.

Attraverso tale direttiva la commissione Europea fornisce dei criteri e degli standard minimi per la caratterizzazione chimico fisica delle acque, e i requisiti cui dovranno ottemperare i laboratori per garantire l'emissione di standard di qualità conformi alle specifiche dettate dalla presente direttiva.

DIRETTIVA PARLAMENTO EUROPEO E CONSIGLIO UE 2008/105/CE:

Direttiva del Parlamento europeo e del Consiglio relativa a standard di qualità ambientale nel settore della politica delle acque. Costituisce parziale modifica ai contenuti della direttiva 2000/60 in materia di acque superficiali, e propone nuovi standard di qualità ambientale (Sqa) per alcune sostanze inquinanti prioritarie.

DECISIONE 2001/2455/CE PARLAMENTO EUROPEO E CONSIGLIO DEL 20/11/2001 istituzione di un elenco di sostanze prioritarie in materia di acque e che modifica la direttiva 2000/60/CE. (GUCE L 15/12/2001, n. 331).

DIRETTIVA PARLAMENTO EUROPEO E CONSIGLIO UE 2000/60/CE:

Quadro per l'azione comunitaria in materia di acque. Costituisce il quadro di riferimento volto alla tutela della risorsa idrica superficiale interna, sotterranea, di transizione e marina. In essa vengono stabiliti principi ed indirizzi per la sua tutela, il controllo degli scarichi e gli obiettivi per il suo continuo miglioramento in relazione ai suoi usi e alla sua conservazione.

Normativa Nazionale

DECRETO LEGISLATIVO 13 ottobre 2015, n. 172 - Attuazione della direttiva 2013/39/UE, che modifica le direttive 2000/60/CE per quanto riguarda le sostanze prioritarie nel settore della politica delle acque

DECRETO LEGISLATIVO 10 DICEMBRE 2010, N.219:

"Attuazione della direttiva 2008/105/CE relativa a standard di qualità ambientale nel settore della politica delle acque, recante modifica e successiva abrogazione delle direttive 82/176/CEE, 83/513/CEE, 84/156/CEE, 84/491/CEE, 86/280/CEE, nonché modifica della direttiva 2000/60/CE e recepimento della direttiva 2009/90/CE che stabilisce, conformemente alla direttiva 2000/60/CE, specifiche tecniche per l'analisi chimica e il monitoraggio dello stato delle acque".

D.LGS. 23 FEBBRAIO 2010 N. 49

Attuazione della direttiva 2007/60/CE relativa alla valutazione e alla gestione dei rischi di alluvioni.

Nell'ambito della normativa nazionale di recepimento della Direttiva (D.Lgs. 23.02.2010 n. 49), il PGRA- AO è predisposto nell'ambito delle attività di pianificazione di bacino di cui agli articoli 65, 66, 67, 68 del D.Lgs. n. 152 del 2006 e pertanto le attività di partecipazione attiva sopra menzionate vengono ricondotte nell'ambito dei dispositivi di cui all'art. 66, comma 7, dello stesso D.Lgs. 152/2006.

DM AMBIENTE 8 NOVEMBRE 2010, N. 260 (DECRETO CLASSIFICAZIONE):

Costituisce il regolamento recante le metriche e le modalità di classificazione dello stato dei corpi idrici superficiali, per la modifica delle norme tecniche del decreto legislativo 3 Aprile 2006, n. 152, recante norme in materia ambientale, predisposto ai sensi dell'articolo 75, comma 3 del medesimo decreto legislativo.

DM AMBIENTE 14 APRILE 2009, N. 56: Criteri tecnici per il monitoraggio dei corpi idrici - Articolo 75, Dlgs 152/2006. Costituisce modifica del testo unico ambientale, nella fattispecie alla parte Terza del medesimo, che vedrà sostituito il suo allegato 1 con quello del presente decreto. I contenuti di detto allegato si riferiscono al monitoraggio e alla classificazione delle acque in funzione degli obiettivi di qualità ambientale, e rendono conto dei contenuti ecologici chimici e fisici minimi per la caratterizzazione dei corpi idrici secondo precisi standard di qualità.

DM AMBIENTE 16 GIUGNO 2008, N. 131 (DECRETO TIPIZZAZIONE): criteri tecnici per la caratterizzazione dei corpi idrici, metodologie per l'individuazione di tipi per le diverse categorie di acque superficiali (tipizzazione), individuazione dei corpi idrici superficiali ed analisi delle pressioni e degli impatti.

D.LGS 16 GENNAIO 2008, N. 4: Ulteriori disposizioni correttive ed integrative del Dlgs 3 aprile 2006, n. 152, recante norme in materia ambientale. Il decreto costituisce l'aggiornamento principale del D.Lgs. 152 del 2006 e modifica anche la parte terza dello stesso relativa alla tutela delle acque; l'integrazione dei due decreti legislativi rappresenta la guideline in materia ambientale del nostro paese.

DLGS 152/2006, TESTO UNICO AMBIENTALE: rappresenta la legge quadro italiana nell'ambito della gestione tutela e protezione dell'ambiente; nella sua PARTE TERZA rende conto degli obiettivi e dei criteri per la gestione della risorsa idrica, stabilendo le linee guida per il suo utilizzo, depurazione, tutela e standard di qualità. Tale Parte sostituisce di fatto i contenuti della precedente normativa (DLgs 152/1999) demandando alle autorità regionali il compito di applicarne le indicazioni.

D.LGS 11 MAGGIO 1999, N. 152 "ABROGATA" Vecchio testo unico in materia di acque da assumere come riferimento per la comprensione dei più recenti aggiornamenti normativi

LEGGE 18 MAGGIO 1989, n. 183: Norme per il riassetto organizzativo e funzionale della difesa del suolo. La presente legge ha per scopo di assicurare la difesa del suolo, il risanamento delle acque, la fruizione e la

gestione del patrimonio idrico per gli usi di razionale sviluppo economico e sociale, la tutela degli aspetti ambientali ad essi connessi.

7.2.2. Caratteristiche dello stato di qualità delle acque

La tutela delle acque superficiali (fiumi, invasi, acque di transizione, acque marino-costiere) si basa su attività di pianificazione, gestione, controllo e valutazione di questi corpi idrici.

La Regione elabora e predispone gli indirizzi e le linee per lo sviluppo delle reti di monitoraggio quali-quantitative, la definizione delle banche dati e la valutazione dei risultati rilevati.

Più in specifico, le principali attività previste riguardano la pianificazione delle azioni necessarie a garantire la tutela quali quantitativa della risorsa, l'elaborazione di direttive finalizzate ad un uso razionale della stessa, l'individuazione delle reti di monitoraggio e l'elaborazione dei dati, la diffusione delle informazioni ed i rapporti con le istituzioni nazionali ed internazionali. Inoltre, in coerenza con quanto definito dal Piano di Tutela delle Acque e dai Piani di Gestione dei Distretti Idrografici, viene aggiornato il quadro conoscitivo sulla risorsa idrica nel territorio regionale relativamente alla identificazione dei corpi idrici, alla classificazione qualitativa degli stessi ed al raggiungimento degli obiettivi di qualità ambientale fissati dalle Direttive Europee (Dir. 2000/60/CE) e dalla Normativa Italiana (D.Lgs. 152/06 e successive modifiche).

La classificazione dei corpi idrici è effettuata ai sensi D.Lgs.152/06, che definisce gli elementi qualitativi per la classificazione dello stato ecologico e chimico delle acque, rispetto a cui misurare il raggiungimento degli obiettivi di qualità ambientale prefissati.

Inoltre, in coerenza con quanto definito dalla normativa europea (Direttiva 2000/60/CE) e nazionale (D.Lgs. 152/06 e successive modifiche), viene aggiornato il quadro conoscitivo sulla risorsa idrica nel territorio regionale relativamente all'individuazione dei corpi idrici, all'individuazione delle reti di monitoraggio, alla classificazione qualitativa dei corpi idrici ed al raggiungimento degli obiettivi di qualità ambientale.

Sulla base dell'analisi delle pressioni antropiche e dei dati storici, rilevati dal monitoraggio effettuato dall'ARPAE dell'Emilia Romagna (link [Rete di monitoraggio acque superficiali fluviali — Arpae Emilia-Romagna](#)), ad ogni corpo idrico è assegnato una categoria di rischio che ha portato alla scelta di una tipologia di monitoraggio (sorveglianza o operativo) con campionamenti per l'analisi degli elementi chimico-fisici, chimici e biologici a frequenza variabile; le sostanze chimiche da monitorare individuate dalla norma, sono periodicamente aggiornate sulla base delle pressioni antropiche che interessano i diversi corpi idrici al fine di condurre un monitoraggio mirato e finalizzato alla individuazione di adeguate misure di contenimento. Per avere un monitoraggio efficace e non disperdere le risorse disponibili, la normativa consente di operare delle scelte di riduzione delle stazioni di campionamento effettivo; in particolare sulla base di omogeneità delle caratteristiche e pressioni che gravano sui corpi idrici, è possibile "accorpate" alcuni corpi idrici, associando a tutto il gruppo così individuato, lo stato ottenuto per quelli direttamente monitorati. La metodologia applicata per le acque superficiali fluviali ha condotto all'individuazione sul territorio regionale 18 tipi di aste naturali, (delle quali 5 per l'HER dell'Appennino Settentrionale, 11 per l'HER della Pianura Padana e 2 per quella della Costa Adriatica) e 4 tipi di aste artificiali. Considerando poi i caratteri prioritari di pressione/impatto/tutela peculiari dei diversi corpi idrici e la classificazione di rischio, si ottengono attualmente 711 corpi idrici (di cui 7 appartenenti all'asta del Po), suddivisi tra 554 naturali e 157 artificiali. Le attività svolte hanno condotto complessivamente all'attivazione nel primo triennio di 198 stazioni sui corsi d'acqua, di cui una quindicina

sono state dismesse a seguito di sostituzione od eliminazione a fine 2012. In ottemperanza alla Direttiva, il monitoraggio in funzione delle sue diverse finalità, si distingue in:

- monitoraggio di sorveglianza con frequenza minima sessennale e su tutti gli elementi di qualità, per quei corpi idrici "probabilmente a rischio" o "non a rischio" di raggiungere gli obiettivi ambientali previsti dalla normativa al 2015;
- monitoraggio operativo con frequenza minima triennale e sugli elementi di qualità più sensibili alle pressioni individuate, per quei corpi idrici "a rischio di non raggiungimento degli obiettivi ambientali".

Data la forte innovatività di gran parte degli elementi conoscitivi introdotti, a livello regionale si è scelto di programmare entrambi i tipi di monitoraggio su cicli triennali e su tutti gli elementi di qualità, compatibilmente con eventuali limiti di applicabilità alle singole stazioni, in modo da raccogliere un maggior numero di informazioni, utili anche per indirizzare la programmazione del triennio successivo.

Di seguito si riportano le frequenze annuali del monitoraggio degli elementi di qualità previste per i corsi d'acqua dal DM 260/2010.

Biologici

Macrofite => 2 volte all'anno, con monitoraggio facoltativo per i fiumi alpini e per i grandi fiumi, aumentata a 3 volte per i fiumi ad elevata variabilità idrologica e grandi fiumi;

Diatomee => 2 volte all'anno in coincidenza con il campionamento dei microinvertebrati.

Microinvertebrati => 3 volte all'anno, ridotta a 2 volte per i fiumi temporanei mentre è aumentata a 4 volte per i fiumi ad elevata variabilità;

Pesci => 1 volta all'anno.

Idromorfologici

Continuità => 1 volta all'anno

Idrologia => continuo, le misurazioni in continuo sono da prevedersi per i siti idrologicamente significativi della rete, è possibile utilizzare interpolazioni per gli altri siti;

Morfologia (alterazione morfologica dovuta alla presenza di manufatti) => 1 volta all'anno

Morfologia (aspetti geomorfologici a scala di bacino) => 1 volta all'anno

Morfologia (caratterizzazione degli habitat) => in coincidenza con la raccolta di ciascun campione di macroinvertebrati

Fisico-chimici e chimici

Condizioni termiche, ossigenazione, conducibilità, stato dei nutrienti, stato di acidificazione => Trimestrale e in coincidenza del campionamento dei macroinvertebrati e/o delle diatomee

Altre sostanze non appartenenti all'elenco di priorità => trimestrale in colonna d'acqua. Possibilmente in coincidenza con campionamento dei macroinvertebrati e/o delle diatomee. Se scaricate e/o rilasciate e/o immesse e/o già rilevate in quantità significativa nel bacino idrografico o nel sottobacino.

Sostanze dell'elenco di priorità => mensile in colonna d'acqua.

Il monitoraggio degli elementi chimico e chimico-fisici all'interno del triennio è stato condotto, come previsto dalla norma, per un anno nel monitoraggio di sorveglianza e ogni anno nel monitoraggio operativo; il monitoraggio biologico è invece stato eseguito sempre per un anno, secondo un criterio di stratificazione" delle attività per bacini o sottobacini idrografici.

Gli elementi biologici previsti e monitorati da Arpa per la classificazione dei corsi d'acqua sono le diatomee bentoniche, le macrofite acquatiche ed i macroinvertebrati bentonici.

Il monitoraggio della fauna ittica è invece stato condotto nell'ambito di una attività progettuale regionale svolta con il supporto dell'Università di Bologna.

Il monitoraggio degli elementi idromorfologici è stato svolto nell'ambito di una attività progettuale Regione-Arpa sui tratti naturali morfologicamente omogenei precedentemente individuati, privilegiando i corpi idrici potenzialmente in stato elevato, i corpi idrici fortemente modificati (HMWB) e quelli dove sono individuate stazioni della rete di monitoraggio.

Per quanto riguarda la valutazione degli elementi chimico-fisici, oltre ai parametri relativi allo stato dei nutrienti e dell'ossigenazione previsti per l'applicazione dell'indice LIMeco sono stati rilevati gli altri parametri di base già utilizzati nella precedente normativa (in particolare BOD5, COD, Solidi sospesi, Ortofosfato, Escherichia coli, ecc.) con frequenza minima trimestrale.

Per definire lo screening degli elementi chimici a supporto dello stato ecologico e delle sostanze prioritarie, l'analisi dei dati di qualità pregressi e l'analisi delle pressioni sono state utilizzate per indirizzare e ottimizzare la programmazione del monitoraggio chimico differenziando sia i profili analitici (da 1 a 4 oltre al profilo aggiuntivo POT per le stazioni utilizzate per la produzione di acqua potabile) che le frequenze di campionamento, che risultano declinate da mensili a trimestrali.

In particolare, alcune famiglie di inquinanti analiticamente onerose come quelle dei Cloroalcani, Difenileteri bromurati, Clorofenoli, Cloroaniline, Ioronitrobenzeni e Organostannici sono state rilevate prioritariamente sul fiume Po e sulle chiusure di bacino idrografico, dove ritenuto strategico per il controllo del trasferimento degli inquinanti in mare Adriatico.

7.2.3. Stima degli impatti sulle acque superficiali

Ai fini del monitoraggio ambientale della componente acque superficiali, vengono considerati i soli aspetti qualitativi.

Durante la **fase di costruzione** l'alterazione della qualità delle acque superficiali (a causa di fenomeni di lisciviazione, in quanto i campi non sono direttamente attraversati da corpi idrici superficiali) potrebbe essere causata dallo sversamento accidentale degli idrocarburi contenuti nei serbatoi di alimentazione dei mezzi di campo in seguito ad incidenti.

Per la **fase di esercizio** l'alterazione qualitativa delle acque superficiali, è riconducibile a contaminazione in caso di sversamento accidentale degli idrocarburi contenuti nei serbatoi di alimentazione dei mezzi di campo in seguito ad incidenti, o dal serbatoio di alimentazione del generatore diesel di emergenza.

Per la **fase di dismissione**, come visto per la fase di costruzione, l'unica potenziale sorgente di impatto sugli

aspetti qualitativi potrebbe essere lo sversamento accidentale degli idrocarburi contenuti nei serbatoi di alimentazione dei mezzi di campo in seguito ad incidenti.

7.2.4. Sintesi degli impatti sulle acque sotterranee

Considerata l'area individuata all'installazione dell'impianto, da un rilevamento dell'intera superficie è verosimile che a partire da 4 – 5 m dal piano di campagna, si potrebbe trovare la falda acquifera superficiale, con un livello statico della falda intorno ai 3 m da p.d.c. Queste informazioni dovranno essere supportate da indagini puntuali.

7.3. Mitigazione degli impatti

Per evitare qualsiasi tipo di problema morfologico in alveo e affinché non si intacchino eventuali opere idrauliche esistenti e si preservi la morfologia esistente, il cavidotto nel caso di attraversamento di infrastruttura idraulica, ove necessario sarà posato al di sotto della stessa, utilizzando la tecnologia NO DIG (TOC o con spingitubo) garantendo un franco di sicurezza di circa 20 – 30 cm dalla fondazione del tombino oppure discostandosi dalla sede stradale verso valle del tombino e attraversare il reticolo con spingitubo ad una profondità di -1,50 - 2 m garantendo la resistenza del rinterro alle azioni di trascinamento delle piene (che saranno verificate in seguito). Una volta attraversato il reticolo il cavo sarà posato in sede stradale sempre alla profondità di -1,50 - 2 m. La verifica dell'erosione della trincea di rinterro viene effettuata in base alle forze di trascinamento generate dalla piena nel caso più gravoso. Una volta verificato il rinterro della trincea descritto in progetto nelle condizioni peggiorative, questo viene steso, a vantaggio di sicurezza, a tutti gli attraversamenti.

7.4. Scelta degli indicatori ambientali

Il monitoraggio della componente acque superficiali, come tutto l'assetto generale del documento, è condotto con pieno riferimento alle linee guida ministeriali per la predisposizione del Progetto di Monitoraggio Ambientale (PMA) delle opere soggette a procedure di VIA (D.Lgs. 152/2006 e s.m.i.; D.Lgs. 163/2006 e s.m.i.). Uno dei principali riferimenti per la definizione degli indicatori/indici (con relative metriche di valutazione) per valutare l'eventuale compromissione dello stato di qualità del corpo idrico è il DM 260/2010; mentre per i limiti normativi di riferimento per i parametri chimici si utilizza il vigente D.Lgs. 172/15.

Nel caso dei parametri chimici, fisici e chimico fisici si fa riferimento per l'esecuzione delle misure, consistenti in acquisizione del campione, conservazione e trasporto dello stesso al laboratorio con conseguente analisi, al documento '*Metodi analitici per le acque*' (APAT CNR-IRSA). Il documento tratta argomenti quali le modalità di campionamento, la qualità del dato, la cromatografia ionica, metalli e composti organometallici, microinquinanti organici e metodi tossicologici.

Per il campionamento finalizzato all'acquisizione dei parametri biologici si fa riferimento ai protocolli APAT-MATTM.

Lo stato di qualità dei corpi idrici interferiti dall'opera e l'eventuale pregiudizio sarà valutata monitorando i seguenti parametri.

Tabella 12: Indicatori ambientali per il monitoraggio delle acque superficiali

Tipologia Parametri	Parametri	UdM	Principio del metodo	Riferimento
Chimici Come da DM 172/2015 (Vedi tabella segunte)	Stato chimico concentrazioni delle sostanze prioritarie (P), le sostanze pericolose prioritarie (PP) e le rimanenti sostanze (E) Idrocarburi, metalli pesanti, ecc.	µg/l		Tabelle di riferimento 1/a e 1/b di cui al DM 172/2015
Chimici	Ossigeno disciolto	%		APAT CNR IRSA 4120
	BOD5	mgO2/l	Determinazione tramite respirometro dell'ossigeno consumato	UNI EN 1899-1:2001
	COD	mgO2/l	Determinazione per retrotitolazione delle sostanze ossidabili in una soluzione bollente di dicromato di potassio e acido solforico	APAT IRSA (CNR) Metodi analitici per le acque, 29/2003 - Met. 5130
	Durezza totale	mgCaCO3/l	Titolazione complessometrica con acido etilendiamino tetraacetico.	UNI 10505:1996
	Cloruri	mg/l	Titolazione dello ione cloruro con soluzione di nitrato mercurico	APAT IRSA (CNR) Metodi analitici per le acque, 29/2003 - Met. 4090 A1
	Escherichia coli	Ufc/10ml	Metodo con membrane filtranti	APAT IRSA (CNR) Metodi analitici per le acque, 29/2003 Met. 7030C
Idraulici	Portata corpo Idrico (mulinello idrometrico o con galleggiante)	mc/sec		UNI EN ISO 748:2008
	Livello idrico	M s.l.m		

Tabella 13: Parametri chimici per il monitoraggio delle acque superficiali

Parametri chimici	UdM	Valori soglia SQA MAD.Lgs.172/15	Limite di rilevabilità
BOD5 (D.Lgs 152/06 All.2 Parte III, Tab. 1b) DIN 38 309 parte. 52r	mg/l	5	1
COD Apat CNR IRSA 5040 Man 29 2003	mgO2/l		
Piombo* EPA 200.8.1999	µg/l	1.2	0.5
Manganese EPA 200.8.1999	mg/l		1
Calcio Apat CNR IRSA 3130 Man 29 2003	mg/l		0.01
Zinco (D.Lgs 152/06 All.2 Parte III, Tab. 1b) EPA 200.8.1999	µg/l	300	5
Solfati Apat CNR IRSA 3130B Man 29 2003	mg/l		5
Cloruri Apat CNR IRSA 4090 Man 29 2003	mg/l		5
Azoto Nitrico Apat CNR IRSA 4040A2 Man 29 2003	mgN/l	Da definirsi in funzione del LIMeco rilevato in AO	0.1
Tensioattivi anionici (D.Lgs 152/06 All.2 Parte III, Tab. 1b) Apat CNR IRSA 5170 Man 29 2003	mg/l	0.2	0.025
Tensioattivi non ionici (D.Lgs 152/06 All.2 Parte III, Tab. 1b) Apat CNR IRSA 5180 Man 29 2003	mg/l	0.2	0.03
Fosforo totale Apat CNR IRSA 4060A + 4110A1 Man 29 2003	mg/l	Da definirsi in funzione del LIMeco rilevato in AO	0.03
Azoto ammoniacale Apat CNR IRSA 4030A1 Man 29 2003	mg/l	Da definirsi in funzione del LIMeco rilevato in AO	0.01
Alluminio EPA 200.8.1999	µg/l		5
Cadmio EPA 200.8.1999	µg/l	0.08-0.25 In funzione della durezza	0.01
Cromo totale Apat CNR IRSA 3150B1 Man 29 2003	µg/l	7	0.2
Mercurio Apat CNR IRSA 3200A2Man 29 2003	µg/l	0.07	0.007
Rame (D.Lgs 152/06 All.2 Parte III, Tab. 1b) EPA 200.8.1999	µg/l	40	1
Ferro Apat CNR IRSA .3020 Man 29 2003	µg/l		10
Nichel EPA 200.8.1999	µg/l	20	1
Alifati clorurati cancerogeni APAT CNR IRSA 5150 Man 29 2003			
Triclorometano	µg/l	2.5	0.08
Cloruro di Vinile (D.Lgs 152/06 All.1 Partelll, Tab. 1a)	µg/l	0.5	0.17
1,2-Dicloroetano	µg/l	10	0.04

Tricloroetilene	µg/l	10	0.19
Tetracloroetilene	µg/l	10	0.14
Esaclorobutadiene	µg/l	0.05	
1,1-Dicloroetano	µg/l	10	0.03
1,2-Dicloroetilene	µg/l	10	0.06
1,1,2-Tricloroetano	µg/l	10	0.10
1,2,3-Tricloropropano	µg/l	10	0.09
1,1,2,2-Tetracloroetano	µg/l	10	0.05
Tribromometano	µg/l	10	0.32
1,2-Dibromoetano	µg/l	10	0.06
Dibromoclorometano	µg/l	10	0.05
Bromodiclorometano	µg/l	10	0.08
Idrocarburi totali EPA 5021 A + EPA 8015 D	mg/l	10	0.5
Alaclor EPA 8081a/96	µg/l	0.3	0.02
Terbutlazinga (incluso metabolita) ISTISAN 2000/14	µg/l	0.5	0.01
Metolachlor ISTISAN 2000/14	µg/l		0.01
Diuron EPA 8081a/96	µg/l	0.2	0.01
Trifuralin EPA 8081a/96	µg/l	0.03	0.02
Bentazone ISTISAN 2000/14	µg/l	0.5	0.01
Linuron ISTISAN 2000/14	µg/l	0.5	0.01

*per il parametro piombo, il D.Lgs 172/15 definisce lo SQA come concentrazioni biodisponibili. Le “linee guida per il monitoraggio delle sostanze prioritarie (secondo il D.Lgs 172/2015)” di ISPRA, propongono un metodo che consente di calcolare la frazione biodisponibile a partire dalle misure chimiche del parametro. In dettaglio, per il Pb è disponibile, sul sito dell’Agenzia dell’Ambiente del Regno Unito (UK Environment Agency), un’applicazione Microsoft-Excel (<http://www.wfduk.org/resources/rivers-lakes-metalbioavailability-assessment-tool-m-bat>) che utilizza la seguente equazione semplificata, che richiede come unica variabile aggiuntiva la concentrazione di carbonio organico disciolto (DOC).

$$\text{BioF} = 1,2 / [1,2 + 1,2 \times (\text{DOC} - 1)]$$

Dove

BioF = SQA riferimento / SQA sito-specifico.

SQA riferimento corrisponde al valore di SQA biodisponibile stabilito nel D.Lgs. 172/2015 (1,2 µg L⁻¹), ad una concentrazione prefissata di 1,0 mg·l⁻¹ DOC, posta come la concentrazione di massima biodisponibilità. L’equazione è utilizzabile nel campo di validità tra 1 e 20 mg·L⁻¹ DOC.

MISURA DI PORTATA

La portata è misurata con il metodo del mulinello idrometrico; nel caso di piccoli torrenti e fossi, quando è impossibile l’uso del mulinello, la misura viene effettuata con il metodo volumetrico o con il galleggiante. Per

entrambe la metodica di riferimento è la UNI EN ISO 748:2008.

PARAMETRI CHIMICO – FISICI

I parametri chimico-fisici vengono misurati con una sonda multiparametrica. Tale sonda deve essere posta in un recipiente sciacquato più volte nell'acqua da campionare e che deve contenere un quantitativo di acqua sufficiente per un corretto rilievo; una volta acquisito il campione necessario, la misura deve essere fatta nel più breve tempo possibile.

7.5. Descrizione delle metodologie di campionamento ed analisi

Per le metodologie di campionamento ed analisi in situ e in laboratorio si dovranno mutuare le metodiche di riferimento riconducibili ai più consolidati criteri di indagine proposti da autorevolissimi istituti di ricerca quali EPA (Environmental protection Agency of United States of America), IRSA (Istituto di Ricerca Sulle Acque), UNICHIM (ente di normazione tecnica operante nel settore chimico federato all'UNI - ente nazionale di UNificazione), ASTM (American Standard Test Method), DIN (Deutsches Institut für Normung) etc.

Il campionamento delle acque deve essere condotto congiuntamente al campionamento degli elementi biologici, in quanto la determinazione dei parametri chimico-fisici di tipo generale sono di supporto all'interpretazione dei risultati ottenuti nel monitoraggio biologico. Questo criterio inoltre risponde alla necessità di ottimizzare costi e risorse umane e di avere una sufficiente raccolta di dati nel tempo e nello spazio.

In generale, il campionamento ambientale deve consentire la raccolta di porzioni rappresentative della matrice che si vuole sottoporre ad analisi. Esso costituisce infatti la prima fase di un processo analitico che porterà a risultati la cui qualità è strettamente correlata a quella del campione prelevato.

L'analisi deve essere finalizzata a:

- verifica del rispetto di limiti normativi;
- definizione della variabilità spaziale e/o temporale di uno o più parametri;
- controllo di scarichi accidentali/occasional;
- caratterizzazione fisica, chimica, biologica e batteriologica dell'ambiente.

Il campionamento, essendo parte integrante dell'intero procedimento analitico, deve essere effettuato da personale qualificato.

Il prelievo dei campioni di acqua da sottoporre ad analisi di laboratorio dovrà avvenire secondo le scadenze programmate per ciascun presidio.

Il campione viene prelevato immergendo il contenitore in acqua. Il campione deve essere prelevato in maniera tale che mantenga inalterate le proprie caratteristiche fisiche, chimiche e biologiche fino al momento dell'analisi e conservato in modo tale da evitare modificazioni dei suoi componenti e delle caratteristiche da valutare.

La quantità da prelevare dal campione per le analisi dipende dalla tecnica analitica e dai limiti di sensibilità richiesti.

Il punto di campionamento deve essere localizzato in una zona del corso d'acqua che non presenti né ristagni

né particolari turbolenze.

La tipologia di campionamento che viene adottata rientra nella categoria definita come “campionamento preferenziale o ragionato” che è quello che, attraverso esperienze dirette visive in campo o in base ad esperienze del passato, conoscenza dei luoghi, esperienza dell'operatore, condizioni fisiche locali ed informazioni raccolte permette di definire in modo appunto “ragionato” i siti di prelievo.

La metodologia scelta per il campionamento è quella definita come campionamento “istantaneo”; con tale termine si intende il prelievo di un singolo campione in un'unica soluzione in un punto determinato ed in un tempo molto breve; è da considerarsi rappresentativo delle condizioni presenti all'atto del prelievo e può essere ritenuto significativo per il controllo delle escursioni dei valori di parametri in esame nel caso di analisi lungo il corso d'acqua.

Un fattore che può condizionare la qualità di una misura di un campione ambientale è rappresentato dal fenomeno di “cross-contamination”. Con tale termine si intende il potenziale trasferimento di parte del materiale prelevato da un punto di campionamento ad un altro, nel caso in cui non venga accuratamente pulita l'apparecchiatura di campionamento tra un prelievo ed il successivo. È fondamentale, pertanto, introdurre nell'ambito del processo di campionamento un'accurata procedura di decontaminazione delle apparecchiature (per i sensori ad immersione di campo si provvederà a sciacquare con acqua distillata le sonde).

Per conformazione delle rive, talora, potrà essere necessario ricorrere al tradizionale secchio, più volte lavato con il campione stesso.

Il prelievo dei campioni per l'esame microbiologico deve essere effettuato con recipienti puliti e la sterilità è funzione delle determinazioni che devono essere effettuate e del tipo di acqua che si deve analizzare.

Per i prelievi da effettuare per immersione della bottiglia si devono usare bottiglie sterili incartate prima della sterilizzazione e al momento dell'immersione la bottiglia deve essere afferrata con una pinza o con altro idoneo sistema che permetta l'apertura del tappo a comando per mezzo di dispositivi adatti.

Le bottiglie utilizzate per prelevare campioni per analisi microbiologiche, non devono mai essere sciacquate all'atto del prelievo.

All'atto del prelievo, la bottiglia sterile deve essere aperta avendo cura di non toccare la parte interna del tappo che andrà a contatto con il campione prelevato, né l'interno del collo della bottiglia; subito dopo il prelievo si deve provvedere all'immediata chiusura della stessa. Nell'eseguire i prelievi si deve sempre avere cura di non riempire completamente la bottiglia al fine di consentire una efficace agitazione del campione al momento dell'analisi in laboratorio.

Per il prelievo, la conservazione ed il trasporto dei campioni per analisi, vale quanto segue:

- i prelievi saranno effettuati in contenitori sterili per i parametri batteriologici;
- qualora si abbia motivo di ritenere che l'acqua in esame contenga cloro residuo, le bottiglie dovranno contenere una soluzione al 10% di sodio tiosolfato, nella quantità di ml 0,1 per ogni 100 ml, di capacità della bottiglia, aggiunto prima della sterilizzazione;

- le bottiglie di prelievo dovranno avere una capacità idonea a prelevare l'acqua necessaria all'esecuzione delle analisi microbiologiche;
- i campioni prelevati, secondo le usuali cautele di asepsi, dovranno essere trasportati in idonei contenitori frigoriferi (4-10°C) al riparo della luce e dovranno, nel più breve tempo possibile, e comunque entro e non oltre le 24 ore dal prelievo, essere sottoposti ad esame.

Conservazione del campione

Per ogni singolo campione è innanzitutto necessario che siano garantite la stabilità e l'inalterabilità di tutti i costituenti nell'intervallo di tempo che intercorre tra il prelievo e l'analisi.

I contenitori utilizzati per la raccolta e il trasporto dei campioni non devono alterare il valore dei parametri per cui deve essere effettuata la determinazione, in particolare:

- non devono cedere o adsorbire sostanze, alterando la composizione del campione;
- devono essere resistenti ai vari costituenti eventualmente presenti nel campione;
- devono garantire la perfetta tenuta, anche per i gas disciolti e per i composti volatili, ove questi siano oggetto di determinazioni analitiche.

Si riporta di seguito l'elenco dei recipienti da utilizzare:

- contenitore in vetro da 1 l per le analisi di solidi sospesi totali, cloruri e solfati;
- contenitore in vetro da 2 l per le analisi degli idrocarburi;
- contenitore in vetro da 1 l per le analisi dei tensioattivi anionici, cationici;
- contenitore in vetro da 1 l per le analisi di COD e azoto ammoniacale;
- contenitore in vetro scuro da 1 l per le analisi di BOD5;
- contenitore sterile in vetro da 500 ml per le analisi batteriologiche, da non riempire fino all'orlo e da non sciacquare preventivamente (la bottiglia sterile deve essere aperta avendo cura di non toccare la parte interna del tappo che andrà a contatto con il campione prelevato, né l'interno del collo della bottiglia e, subito dopo il prelievo, si deve provvedere alla sua immediata chiusura);
- contenitore in vetro scuro da 1 l per le analisi di diatomee planctoniche.

I contenitori utilizzati devono essere contrassegnati da apposite etichette di tipo autoadesivo che riportino tutte le informazioni relative al punto di prelievo.

7.6. Descrizione delle caratteristiche della strumentazione

Le caratteristiche delle apparecchiature da utilizzare sono indicate nella loro più ampia generalità nelle norme tecniche già indicate nei precedenti paragrafi; a tal proposito nel presente monitoraggio le operazioni di campionamento ed analisi, dovranno essere effettuate secondo le metodologie indicate in tabella ed eseguite da laboratori attrezzati e certificati, accreditati per il tipo di prova richiesta dalle presenti finalità. L'accreditamento del laboratorio di prova dovrà essere stato rilasciato da "ACCREDIA" (Ente italiano di Accreditamento); questo costituirà la "conditio sine qua non" per la rispondenza degli apparati di misurazione alle specifiche metodologiche indicate, a prescindere dalle caratteristiche di targa e di marchio delle diverse apparecchiature.

Si descrivono di seguito le caratteristiche minime della strumentazione da impiegare nelle attività di campo, ovvero nella misura dei parametri in situ e nel prelievo dei campioni da inviare al laboratorio.

Sarà cura dei tecnici che provvederanno al campionamento verificare che la strumentazione rispetti quanto di seguito riportato e che, prima di ogni campagna, sia pulita e perfettamente in ordine.

Mulinello idrometrico

Per la misura di portata viene utilizzato un mulinello idrometrico (o correntometro). Esso è uno strumento di precisione utilizzato per misurare la velocità dell'acqua ed ottenere in base ad essa il calcolo della portata. Il principio di funzionamento è il seguente: il corpo del mulinello contiene un generatore di impulsi che, per ogni rivoluzione dell'albero dovuta al movimento dall'elica, genera un segnale impulsivo che viene trasmesso attraverso un cavo ad un contatore d'impulsi totalizzati durante un intervallo di tempo prefissato.

Misura della portata

L'esecuzione delle misure di portata con il metodo correntometrico (mulinello) dovrà essere effettuata nelle sezioni indicate nel paragrafo successivo.

Per le misure a guado la sezione di misura dovrà essere materializzata sul terreno mediante apposito segnale (picchetto, segno di vernice o riferimento a punto esistente). Di ciò dovrà essere data notizia nelle schede di rilevamento (vedi allegato) delle misure alla voce NOTE. Per le misure da effettuarsi a guado è ammesso lo spostamento dalla sezione indicata per una fascia di 50 metri a cavallo, per ricercare le condizioni migliori. Dello spostamento a monte o a valle dovrà essere fatta menzione nelle schede.

Dovrà essere curata la pulizia della sezione di misura rimuovendo gli ostacoli che dovessero ingombrarla e pulendola, nei limiti del possibile, dalla vegetazione.

Prima di ogni campagna di misura dovrà essere verificata l'efficienza e la manutenzione della strumentazione.

In particolare, si dovrà controllare l'efficienza dei cuscinetti e provvedere alla loro pulizia e lubrificazione. Si dovranno controllare i contatti elettrici ed il buon funzionamento del contagiri. Si dovrà verificare che l'elica non sia deformata e non abbia graffi o incisioni profonde.

Ogni sezione dovrà essere completata utilizzando la stessa strumentazione. In caso di sostituzione degli apparecchi nel corso della misura, la sezione dovrà essere iniziata di nuovo.

Per il rilevamento dei dati dovrà essere obbligatoriamente utilizzata la scheda riportata in allegato, che dovrà essere riempita in tutte le sue voci.

La definizione della distanza tra le verticali e il loro posizionamento nella sezione è lasciata all'esperienza dell'operatore. In linea di massima il numero totale di verticali da eseguire per le diverse larghezze del corso d'acqua sarà:

- Sezioni inferiori a 1 metro: 3--5 verticali;
- Sezioni tra 1 e 2 metri: 5--8 verticali;
- Sezioni tra 2 e 5 metri: 8--15 verticali;
- Sezioni tra 5 e 10 metri: 15--25 verticali;
- Sezioni tra 10 e 20 metri: 20--30 verticali;
- Sezioni tra 20 e 50 metri: 25--40 verticali.

In generale la distanza tra due verticali non potrà essere superiore a 2.5 metri o ad 1/20 della larghezza del corso d'acqua per sezioni superiori a 50 metri. La frequenza delle verticali dovrà essere aumentata avvicinandosi delle sponde. Le verticali, quindi, non dovranno necessariamente essere intervallate da spazi uguali.

Riscontrando una brusca variazione nella profondità tra due verticali contigue, si dovrà eseguire una verticale intermedia. Le verticali dovranno essere più frequenti laddove il fondo è irregolare.

Il numero di punti di misura per ogni verticale è determinato dal diametro dell'elica o dalle caratteristiche del peso (se utilizzato).

Per la determinazione delle profondità dei punti di misura si seguiranno i seguenti criteri:

A. Micromulinello con elica da 5 cm

- Da 5 a 8 cm di altezza della verticale: 1 misura a 2.5 cm di profondità;
- Da 8 a 10 cm: due misure a 2.5 cm di profondità e a 2.5 cm dal fondo;
- Da 10 a 15: si aggiunge una misura a profondità = $2.5 + (\text{altezza verticale} - 5) / 2$;
- Da 15 a 35: alle due misure di superficie e di fondo si aggiungono due misure a $\text{prof}=2.5+(\text{altezza}-5)/3$, $\text{prof}=2.5+(\text{altezza}-5)*2/3$;
- Da 35 a 70: alle due misure di fondo e di superficie si aggiungono 3 punti a $\text{prof}=2.5+(\text{altezza}-5)/4$, $\text{prof}=2.5+(\text{altezza}-5)*2/4$, $\text{prof}=2.5+(\text{altezza}-5)*3/4$

B. Misure a guado con elica da 12 cm di diametro

- Da 12 a 13 cm di altezza della verticale: una misura a 6 cm di profondità;
- Da 13 a 25 cm: si aggiunge una misura a 6 cm dal fondo;
- Da 25 a 50 cm: alle due misure di superficie e di fondo si aggiunge una terza a $\text{prof}=6+(\text{altezza}-12)/2$;
- Oltre 50 cm: alle due misure di superficie e di fondo si aggiungono due misure a $\text{prof}=6+(\text{altezza}-12)/3$ e $\text{prof}=6+(\text{altezza}-12)*2/3$.

C. Misure con peso da 25--50 kg con distanza asse peso-fondo=12 cm

- Da 18 a 24 cm di altezza della sezione: una misura a 6 cm di profondità;
- Da 25 a 30 cm: una misura a 6 cm di profondità ed una a 12 cm dal fondo;
- Da 31 a 50: alle due misure di superficie e di fondo si aggiunge un punto a $\text{prof}=6+(\text{altezza}-18)/2$;
- Da 51 a 150 cm: alle due misure di superficie e di fondo si aggiungono due punti a $\text{prof}=6+(\text{altezza}-18)/3$ e $\text{prof}=6+(\text{altezza}-18)*2/3$;
- Da 150 a 200 cm: alle due misure di superficie e di fondo si aggiungono 3 punti a $\text{prof}=6+(\text{altezza}-18)/4$, $\text{prof}=6+(\text{altezza}-18)*2/4$, $\text{prof}=6+(\text{altezza}-18)*3/4$;
- Oltre 200 cm: alle due misure di superficie e di fondo si aggiunge un punto ogni 50 cm di profondità.

D. Misure con peso da 25--50 kg con distanza asse peso-fondo=20 cm

- Da 26 a 32 cm di altezza della sezione: una misura a 6 cm di profondità;
- Da 33 a 49 cm: una misura a 6 cm di profondità ed una a 20 cm dal fondo;
- Da 50 a 65 cm: alle due misure di superficie e di fondo si aggiunge un punto a $\text{prof}=6+(\text{altezza}-26)/2$;

- Da 66 a 150 cm: alle due misure di superficie e di fondo si aggiungono due punti a $\text{prof}=6+(\text{altezza}-26)/3$ e $\text{prof}=6+(\text{altezza}-26)*2/3$;
- Da 150 a 200 cm: alle due misure di superficie e di fondo si aggiungono 3 punti a $\text{prof}=6+(\text{altezza}-26)/4$, $\text{prof}=6+(\text{altezza}-26)*2/4$, $\text{prof}=6+(\text{altezza}-26)*3/4$;
- Oltre 200 cm: alle due misure di superficie e di fondo si aggiunge un punto ogni 50 cm di profondità.

Nell'eseguire le misure da ponte o con cavo, questo dovrà essere bloccato raggiunta la profondità desiderata. Dovrà inoltre essere misurato l'angolo formato dal cavo con la verticale.

Sonda multiparametrica

Per la verifica dei parametri in situ dovrà essere utilizzata una sonda multiparametrica che consenta, tramite elettrodi intercambiabili, di misurare direttamente sul terreno più parametri.

Si riportano di seguito i requisiti minimi dei sensori necessari:

- sensore di temperatura di range almeno 0 a 35 °C;
- sensore di pH da almeno 2 a 12 unità pH;
- sensore di conducibilità da almeno 0 a 1000 mS/cm, riferito alla temperatura di 20°C (compensazione a 20°C);
- sensore di Ossigeno disciolto da almeno 0 a 20 mg/l e da almeno 0 a 200% di saturazione;
- sensore di potenziale RedOx almeno da -999 a 999 mV;
- alimentazione a batteria.

Prima di procedere alle misurazioni è necessario verificare sempre la taratura dello strumento (i risultati dovranno essere annotati).

7.7. Scelta delle aree da monitorare

Per le aree da monitorare, sono stati scelti due punti, uno a monte e l'altro a valle rispetto al punto di intersezione con il reticolo al fine di valutare la qualità della componente nella fase ante operam e in quella post operam.



Figura 25: Inquadramento dell'area di impianto (in rosso), del cavidotto di connessione (in magenta), del cavidotto aereo (in arancione) e della stazione elettrica (in verde) rispetto ai punti di monitoraggio (in giallo) delle acque superficiali (in ciano) limitrofe alle opere in progetto. (Fonte: [Idrografia — Geoportale Emilia Romagna](#))

7.8. Strutture delle informazioni

Una volta eseguita la campagna di monitoraggio (parametri in situ, trasporto o recapito dei campioni al laboratorio) sarà necessario:

- trasferire sulla scheda di misura informatizzata quanto registrato in campo;
- inviare i dati di campo preliminari (parametri in situ);
- compilare la parte delle schede di misura relativa alla sezione dedicata alle analisi di laboratorio non appena queste saranno disponibili;
- procedere con la valutazione di eventuali situazioni anomale.

7.9. Gestione anomalie

I valori determinati in fase di monitoraggio ante operam saranno il riferimento per le successive misure di:

- corso d'opera (realizzazione e dismissione), al fine di valutare con tempestività eventuali situazioni anomale;
- post operam (esercizio e post dismissione), al fine di verificare il mantenimento o il ripristino delle condizioni iniziali.

I dati rilevati sia dei parametri in situ che di quelli di laboratorio vengono valutati sia per confronto con i limiti normativi, laddove esistenti, attraverso un metodo di comparazione monte-valle.

La misura dei parametri di monte e di valle deve avvenire nello stesso giorno, in modo pressoché isocrono.

Identificazione dei valori limite

Per il parametro pH si considera superata la soglia di intervento qualora si abbia una variazione tra monte e valle di una unità di pH ($|\Delta\text{pH}| > 1$).

Per i parametri non normati, quali conducibilità, SST, cloruri e solfati si procederà con delle soglie di variazione tra Monte-Valle, fissate in AO di concerto con ARPAE.

Per tutti gli altri parametri si farà riferimento ai limiti indicati in Tabella 7 corrispondenti alle soglie previste dal D.Lgs 172/2015 e dal D.Lgs 152/06 All. 3 alla parte III, Ta. 1/b “Qualità delle acque idonee alla vita dei pesci salmonidi e ciprinidi”.

Una volta riscontrata una anomalia e non appena sono disponibili i risultati delle analisi, entro 48 ore dal riscontro dell’anomalia stessa, è necessario che gli esecutori del Monitoraggio Ambientale predispongano tempestiva comunicazione con una nota circostanziata che descriva le condizioni al contorno e le eventuali lavorazioni in essere presso il punto indagato, allo scopo di individuare le probabili cause che hanno prodotto il superamento, e inizia a intraprendere le necessarie azioni correttive.

Tale comunicazione dovrà contenere l’indicazione della tipologia del cantiere interessato e di eventuali scarichi da esso provenienti, la descrizione delle lavorazioni in essere al momento della misura e l’eventuale tipologia di interferenza col corso d’acqua o con la falda; in caso di superamento della soglia di intervento dovrà inoltre essere indicata la data in cui si intende effettuare il nuovo campionamento previsto. Quest’ultimo potrà essere programmato con tempistiche differenti anche sulla base dei parametri per cui si è registrato il superamento, in funzione della loro pericolosità, volatilità, ecc.

A seguito del nuovo campionamento, il Proponente fornisce i risultati delle analisi condotte non appena disponibili entro il 15° giorno lavorativo; deve essere caricata sul Sistema Informativo la scheda completa della misura. Tale scheda dovrà contenere anche la descrizione delle verifiche effettuate nonché illustrare le misure di miglioramento/mitigazione messe in atto o previste.

7.10. Azione correttive

Qualora venisse riscontrata una situazione anomala si procederà come segue:

- Verifica della correttezza del dato mediante controllo della strumentazione e ripetizione eventuale della misura;
- Apertura scheda anomalia riportante le seguenti indicazioni e che dovrà essere inviata all’Organo di controllo:
 - date di emissione, sopralluogo e analisi del dato;
 - parametro o indice indicatore di riferimento;
 - superamento della soglia di attenzione e/ o di intervento;
 - cause ipotizzate e possibili interferenze;
 - note descrittive ed eventuali foto;
 - verifica dei risultati ottenuti (da compilare successivamente).

Nel caso in cui il parametro non presenti più anomalia (definita secondo i criteri del paragrafo precedente), si procede alla chiusura della medesima.

Nel caso in cui il parametro si mantenesse anomalo, avendo accertato che la causa sia legata alle lavorazioni in essere, si concorderà con l'Organo di controllo se e quale azione correttiva intraprendere. Le azioni correttive più opportune per tamponare la causa di eventuale compromissione individuata saranno comunque da ricercare nel sistema di gestione che sarà redatto.

7.11. Articolazione temporale del monitoraggio

In generale si prevedono di eseguire rilievi organizzati nelle fasi di ante operam, corso d'opera (realizzazione e dismissione) e post operam (esercizio e post dismissione).

- La fase di ante operam della durata di un anno da concludersi prima dell'inizio della costruzione delle opere in progetto.
- La fase di corso d'opera corrisponde alla **durata effettiva delle lavorazioni previste** sia in fase di realizzazione che di dismissione.
- La fase di post operam durante l'esercizio dell'impianto, con durata pari a 1 anno.

Tabella 14: Frequenza monitoraggio acque superficiali

Tipologia Parametri	Parametri
Chimici Come da DM 172/2015	Stato chimico concentrazioni delle sostanze prioritarie (P), le sostanze pericolose prioritarie (PP) e le rimanenti sostanze (E) Idrocarburi, metalli pesanti, ecc.
Chimici	Ossigeno disciolto
	BOD5
	COD
	Durezza totale
	Cloruri
	Solfati
	Escherichia coli
Idraulici	Portata corpo Idrico (mulinello idrometrico)
	Livello idrico

Frequenza		
AO	CO (sia in fase di costruzione che di dismissione)	PO (fase di esercizio)
una volta	Semestrali per la durata del cantiere (realizzazione/dismissione)	una volta

Relativamente a quanto esposto nella tabella soprastante si precisa che la fase di CO è relativa al periodo di effettive lavorazioni (di realizzazione e dismissione) che interessano il corso d'acqua interferito e che pertanto tali frequenze verranno gestite solo nel periodo effettivo di lavorazione su quell'opera.

Si ritiene opportuno attribuire un carattere di flessibilità al Piano, al fine di garantire una maggiore capacità di individuare eventuali impatti legati ad eventi non necessariamente riscontrabili con la frequenza di analisi stabilita alla precedente tabella. Per tale motivo, si prevede la possibilità di integrare gli accertamenti previsti con ulteriori da effettuarsi in corrispondenza di attività/lavorazioni presumibilmente causa di pregiudizio per la componente in questione.

7.12. Documentazione da produrre

Nel corso del monitoraggio dovranno essere rese disponibili le seguenti informazioni:

- Schede di misura;

- Relazioni di fase AO
- Relazioni di fase CO;
- Relazioni di fase PO;
- Report di segnalazione anomalia.

Scheda di misura

È prevista la compilazione della scheda di misura con gli esiti dei campionamenti in situ e delle analisi di laboratorio.

Relazioni di fase

Al fine di restituire una sintesi dei dati acquisiti nelle diverse fasi, saranno redatte relazioni e/o bollettini al termine di ogni campagna di misura. Tali relazioni saranno inviate agli Enti Competenti.

Report di segnalazione anomalie

Nel caso di situazioni anomale dovrà esserne data tempestiva all'Ente di controllo sotto forma di report.

8. Piano di Monitoraggio Ambientale: Paesaggio

8.1. Finalità del lavoro

Ai fini del presente documento, come definito nelle "Linee guida per il progetto di monitoraggio ambientale (PMA)" predisposte dalla Commissione Speciale di VIA del Ministero dell'Ambiente e della Tutela del Territorio del 2015, i settori di indagine previsti per il monitoraggio ambientale della componente paesaggistica sono, in sintesi:

- I caratteri storico –culturali, insediativi ed architettonici;
- I caratteri ecologico – ambientali e naturalistici del territorio;
- I caratteri visuali – percettivi e delle sensibilità paesaggistiche.

Nel monitoraggio della componente in esame si considereranno:

- gli elementi emergenti e qualificanti del paesaggio;
- gli ambiti territoriali a maggiore vulnerabilità;
- le conformazioni ambientali principali, qualificabili come detrattori di valore.

Gli elementi fondanti del monitoraggio consistono pertanto:

- nel caratterizzare lo stato della componente (e di tutti i ricettori prescelti) nella fase *ante operam*, individuando in particolare gli elementi emergenti e qualificanti del paesaggio, le configurazioni ambientali principali e gli ambiti territoriali a maggiore vulnerabilità;
- nel verificare la corretta attuazione delle azioni di salvaguardia e protezione delle componenti, monitorando in particolare le attività potenzialmente distruttive;
- nell'accertamento della corretta applicazione e dell'efficacia delle misure di mitigazione e compensazione ambientale indicate nel progetto definitivo.

Con specifico riferimento alle caratteristiche dell'area di indagine e alla natura dei principali impatti previsti, così come scaturiti dalla procedura di VIA, si è ritenuto opportuno circoscrivere il campo della presente verifica ai soli aspetti ritenuti di particolare rilevanza ai fini del monitoraggio.

In particolare, le indagini saranno incentrate nella valutazione degli aspetti più squisitamente paesaggistici evitando di investigare tutti quei campi afferenti ad altre componenti ecologico – ambientali e naturalistiche del territorio, per le quali sono stati redatti appositi PMA.

Pertanto, la presente indagine è improntata sui seguenti aspetti:

- I caratteri culturali, storico – architettonici, relativi principalmente ai ricettori sensibili costituiti dalle ville, dai parchi, e dagli insediamenti storici presenti nell'area di progetto;
- I caratteri visuali – percettivi e delle sensibilità paesaggistiche, con riferimento specifico ai ricettori sensibili costituiti dagli itinerari ed i punti panoramici principali presenti nell'area di progetto.

8.2. Analisi dei documenti di riferimento e definizione del quadro informativo esistente

8.2.1. Riferimenti normativi

Per gli aspetti specifici relativi al paesaggio si è fatto riferimento a D.Lgs. n.42 del 22.01.2004 “Codice dei beni culturali e del paesaggio” e alla Convenzione europea sul Paesaggio (Firenze, 20.10.2000).

8.2.2. Sistema paesaggistico: Paesaggio, patrimonio culturale e Beni materiali

I caratteri visuali e percettivi del paesaggio sono stati evidenziati sulla base di punti percettivi statici e punti dinamici: in particolare sono stati percorsi gli assi viari che attraversano il territorio di studio, rappresentati principali viabilità comunale e vicinale, preferendo quelle di pubblica fruizione con qualità panoramiche. Per punti statici sono state considerate le fasce periferiche di nuclei urbani e punti panoramici da cui è percepibile una vista d'insieme del paesaggio circostante che potrebbe essere influenzato dall'intervento progettuale. Si è tenuto conto della trama e tessitura dei canali di bonifica e di scolo delle acque, preservando la loro funzione idrogeologica per la gestione dell'impianto e di micro-connesione ecologica.

Per quanto riguarda la caratterizzazione della componente si rimanda al SIA denominato “CET.ENG.REL.021.00_SIA – Studio di impatto Ambientale.pdf”.

8.2.3. Sintesi degli impatti del paesaggio

A seguito della schematizzazione delle azioni di progetto e relativi fattori di impatto, è stato identificato per la componente in esame il seguente fattore:

- Intrusione visiva

Per quanto riguarda il disturbo visivo dovuto alla presenza delle attività connesse alle fasi di cantiere e di esercizio si evidenziano i seguenti aspetti:

- 1) In fase di costruzione, la presenza del cantiere sarà limitata al periodo strettamente necessario all'installazione dei moduli e delle opere civili costituite da cabine prefabbricate. L'esistente recinzione

costituirà uno schermo rispetto alle attività interne.

- 2) Unica attività che insiste al confine perimetrale nord esterno alla recinzione, riguarda la realizzazione delle cabine di consegna che necessariamente dovranno essere accessibili da strada pubblica, ma anche in questo caso la durata delle attività sarà breve.

Per quanto concerne l'intervisibilità futura dell'impianto fotovoltaico, il progetto proposto assicura il rispetto di criteri progettuali atti sia a minimizzare gli ingombri fuori terra dei componenti oggetto di nuova installazione rispetto allo stato ante-operam, sia a prevedere l'installazione di opere di mitigazioni volte a mitigare la visibilità dell'impianto anche tenendo conto della configurazione morfologica dell'area circostante l'impianto.

Al riguardo, in dettaglio si evidenzia:

- Impiego di cavidotti totalmente interrati, al fine di garantire impatto paesaggistico nullo relativo ai cavidotti di connessione alla rete elettrica nazionale;
- Impiego di soluzione tramite connessione in MT, al fine di garantire impatto paesaggistico ridotto per l'impianto;
- impiego di opere di mitigazione vegetative atte a mitigare il progetto dell'impianto.

In riferimento a quanto indicato, si può affermare in sintesi che il progetto **NON prevede impatti paesaggistici significativi** come rappresentato dai foto-inserimenti di cui al seguito.

Per ulteriori dettagli si rimanda al SIA denominato "*CET.ENG.REL.021.00_SIA – Studio di Impatto Ambientale.pdf*".

8.3. Scelta degli indicatori ambientali

I principali aspetti oggetto di monitoraggio saranno i caratteri visuali-percettivi e delle sensibilità paesaggistiche.

A tal fine è stata predisposta la seguente indagine:

indagine "A" con la finalità di verificare l'integrazione dell'opera nel contesto paesaggistico attraverso il confronto ante e post operam delle visuali dei recettori antropici nelle aree a maggior valenza paesistica attraverso una serie di rilievi fotografici e fotosimulazioni.

8.4. Metodologia di monitoraggio

Vengono di seguito illustrate le attività preliminari da svolgere prima dell'effettivo avvio delle misure. Esse si distinguono in:

- attività in sede;
- attività in campo.

Attività in sede

L'attività di misura in campo prevede un'organizzazione preliminare in sede, che passa attraverso l'analisi del programma di cantiere, per le analisi che vengono eseguite anche in fase di Corso d'Opera (tale attività è essenziale nella fase di corso d'opera per poter controllare le potenziali interferenze e poterle correlare alle lavorazioni svolte), e la preparazione di tutto il materiale necessario per le indagini.

Prima di procedere con l'uscita sul campo è necessario:

- richiedere alla Direzione Lavori l'aggiornamento della programmazione di cantiere;
- stabilire il programma delle attività di monitoraggio;

Attività in campo

L'attività preliminare in campo dovrà essere realizzata da tecnici appositamente selezionati, che devono:

- valutare la correttezza dell'individuazione delle aree e dei punti di monitoraggio;
- predisporre una scheda contenente almeno le seguenti informazioni:
 - stralcio cartografico in scala 1:10000 con l'indicazione del punto di vista;
 - la tipologia di punto di vista (statico o dinamico);
 - localizzazione geografica;
 - localizzazione rispetto all'opera in progetto;
 - la descrizione degli eventuali ostacoli presenti;
 - la data e l'ora del rilievo;
 - eventuali attività di costruzioni in corso;
 - nome dell'operatore addetto al rilievo.
- procedere all'acquisizione di un permesso scritto qualora, per accedere al punto di misura, si renda necessario attraversare proprietà private. Nel permesso dovranno essere riportate modalità di accesso alla sezione di misura, tipo di attività che sarà svolta dal personale tecnico incaricato, codice del punto di monitoraggio e modalità di rimborso di eventuali danni arrecati alla proprietà. L'operatore dovrà, inoltre, verificare la correttezza e l'aggiornamento degli strumenti cartografici utilizzati.

8.5. Scelta delle aree da monitorare

Al fine di verificare gli impatti sul paesaggio, si verificherà l'impatto visivo dell'opera sull'ambiente circostante in corrispondenza di determinati punti in corrispondenza di luoghi di normale accessibilità e da punti e percorsi panoramici all'interno dell'area di impatto potenziale. Per maggiori dettagli si rimanda all'elaborato "*CET.ENG.REL.017.0A_Relazione paesaggistica.pdf*".



Figura 26: Punti di monitoraggio componente paesaggio. In rosso l'area di impianto

8.6. Struttura delle informazioni

Il monitoraggio ambientale, proprio in quanto attività di presidio ambientale, richiede estrema tempestività nella restituzione dei dati, in particolare nella fase di corso d'opera, al fine di consentire un efficace intervento nel caso in cui si riscontrassero situazioni di criticità.

La georeferenziazione dei dati deve essere effettuata in sistema WGS-84 mentre per quanto riguarda il tipo di proiezione deve essere adottata la proiezione cilindrica traversa di Gauss, nella versione UTM.

Tutti i dati e le informazioni ricavate nelle fasi di AO e PO dovranno essere forniti all'Organismo di Controllo.

La prima fase (ante operam) sarà finalizzata a documentare lo stato dell'area di indagine prima dell'inizio dei lavori e all'esecuzione dei fotoinserimenti secondo le indicazioni progettuali definite nel Progetto Definitivo.

Fase post operam

La fase post operam (esercizio) consisterà nella documentazione del lavoro svolto e nella verifica finale dell'efficacia della metodologia operativa adottata. Pertanto l'attività consisterà essenzialmente:

- Nell'effettuazione di una ricognizione fotografica dell'area di intervento dal recettore, ossia dal punto panoramico individuato, con le stesse modalità indicate per le fasi precedenti, in modo che la documentazione sia confrontabile;
- Nella redazione di una scheda di classificazione dell'indagine e di uno stralcio planimetrico in scala 1:5.000 con individuazione dei coni visuali e dei principali elementi del progetto presenti nel campo visivo;
- Nella redazione di una relazione descrittiva che illustri, per ogni ambito di indagine, i risultati ottenuti in termini di mitigazione paesaggistica – ambientale, illustrandone i punti di forza e di debolezza.

La fase post operam avrà inizio, nella fase di esercizio, durante la vita utile dell'impianto, e sarà effettuata dopo un tempo minimo ritenuto sufficiente per verificare l'effettiva efficacia e la buona riuscita degli interventi

di ripristino ambientale.

8.7. Articolazione temporale del monitoraggio

Per quanto riguarda l'integrazione dell'opera nel contesto paesaggistico (indagine di tipo A), considerando la natura strutturale della componente paesaggio, non si ritiene necessario procedere ad un monitoraggio durante la fase di corso d'opera.

Le frequenze stabilite per le fasi di AO e PO del monitoraggio sono riportate nella tabella seguente.

Tabella 15: Frequenze di monitoraggio componente paesaggio

INDAGINE	AO	CO (realizzazione e dismissione)	PO (esercizio)
A - Integrazione dell'opera nel contesto paesaggistico	2 indagini (1 invernale e 1 estiva)		2 indagini (1 invernale e 1 estiva)

8.8. Documentazione da produrre

Nel corso del monitoraggio vengono rese disponibili le seguenti informazioni:

- Schede di misura;
- Relazioni di fase AO;
- Relazioni di fase PO;
- Report di segnalazione anomalia.

Scheda di misura

È prevista la compilazione della scheda di misura con indicazione dei coni visuali dei recettori antropici ed i rilievi fotografici.

Relazioni di fase

Al fine di restituire una sintesi dei dati acquisiti nelle diverse fasi, saranno redatte relazioni e/o bollettini al termine di ogni campagna di misura. Tali relazioni saranno inviate agli Enti Competenti.

Report di segnalazione anomalie

Nel caso di situazioni anomale dovrà esserne data tempestiva all'Ente di controllo sotto forma di report.

9. Piano di Monitoraggio Ambientale: Componente Fauna e Vegetazione

9.1. Finalità del lavoro

La redazione del Progetto di Monitoraggio per la componente specifica del presente capitolo è finalizzata alla verifica della variazione della qualità naturalistica ed ecologica nelle aree direttamente o indirettamente interessate dall'opera.

Il monitoraggio viene eseguito prima, durante e dopo la realizzazione dell'opera al fine di:

- misurare gli stati di ante operam, corso d'opera e post operam in modo da documentare l'evolversi della situazione ambientale;
- controllare le previsioni di impatto per le fasi di costruzione ed esercizio;
- garantire, durante la costruzione, il controllo della situazione ambientale, in modo da rilevare tempestivamente eventuali situazioni non previste e/o anomale e predisporre le necessarie azioni correttive;
- rilevare tempestivamente emergenze ambientali imprevedute in modo da poter intervenire con adeguati provvedimenti;
- fornire agli Enti preposti gli elementi di verifica della corretta esecuzione delle procedure di monitoraggio.

9.2. Analisi dei documenti e definizione del quadro informativo esistente

9.2.1. Riferimenti normativi

- Legge n.157 del 11/02/92. Norme per la protezione della fauna omeoterma. L'art. 2 elenca le specie di fauna selvatica particolarmente protette, anche sotto il profilo sanzionatorio.
- Legge Regionale 13 agosto 1998, n. 27. Norme per la protezione della fauna selvatica omeoterma, per la tutela e la programmazione delle risorse faunistico-ambientali e per la regolamentazione dell'attività venatoria.
- Legge 6 dicembre 1991, n. 394. Legge Quadro per le aree naturali protette. La legge detta i "principi fondamentali per l'istituzione e la gestione delle aree naturali protette, al fine di garantire e di promuovere, in forma coordinata, la conservazione e la valorizzazione del patrimonio naturale del paese".
- Direttiva "Uccelli" 79/409 CEE del 2 Aprile 1979, concernente la conservazione degli uccelli;
 - Allegato I: specie per le quali sono previste misure speciali di conservazione dell'habitat e l'istituzione di Zone di Protezione Speciale. Ne è vietata la caccia, la cattura, la vendita e la raccolta delle uova.
- Direttiva "Habitat" 92/43 CEE del 21 Maggio 1992, relativa alla conservazione degli ambienti naturali e seminaturali e della flora e della fauna selvatica;
 - Allegato II. Specie animali e vegetali d'interesse comunitario (e specie prioritarie) la cui conservazione richiede la designazione di zone speciali di conservazione.
 - Allegato IV. Specie animali e vegetali di interesse comunitario che richiedono protezione rigorosa.

- Decreto del Presidente della Repubblica 8 settembre 1997 n. 357, e successive modifiche.
- "Regolamento recante attuazione della Direttiva 92/43/CEE".
- Decreto del Ministero dello Sviluppo Economico del 10 Settembre 2010 "Linee guida per l'autorizzazione degli impianti alimentati da fonti rinnovabili.

9.2.2. Caratteristiche della fauna locale

Per dettagli sui principali aspetti dei popolamenti faunistici presenti nell'area vasta, il grado di interesse naturalistico e la sensibilità rispetto alla realizzazione delle opere in progetto, si rimanda alla relazione "*CET.ENG.REL.020.00_Relazione Floro-Faunistica.pdf*".

9.2.3. Caratteristiche della vegetazione locale

Le comunità vegetali presenti in un dato territorio risultano strettamente correlate all'altitudine ed ai caratteri climatici e si distribuiscono entro ambiti altitudinali denominati "fasce bioclimatiche". Per ogni fascia si può ammettere l'esistenza potenziale di formazioni vegetali stabili sotto il profilo ecologico (stadi "climax") che si sono formate nel tempo attraverso successive fasi di colonizzazione del substrato (prima aggruppamenti erbacei, poi arbustivi, e in fine arborei).

Il climax rimane comunque un concetto teorico, soprattutto in Europa, anche perché l'uomo da millenni ha profondamente mutato le condizioni dell'ambiente naturale. La ricostruzione della vegetazione naturale ha dunque un po' il carattere di un puzzle, perché si tratta di mettere assieme le testimonianze per lo più frammentarie di serie di vegetazione e cercare di ottenerne modelli coerenti con le caratteristiche ambientali.

All'interno del panorama naturale della regione Emilia-Romagna, l'area provinciale di Bologna è caratterizzata da una grande diversità floro-vegetazionale dovuta alla varietà di ambienti naturali che vanno dalla pianura fino alle montagne degli Appennini, passando per livelli intermedi collinari. Questa diversità è il risultato di un insieme di svariati fattori geologici, climatici e storici, che hanno contribuito alla formazione di ecosistemi differenti.

I caratteri floro-vegetazionali tipici della fascia di pianura sono sicuramente quelli classicamente legati alle coltivazioni agricole. La pianura bolognese è infatti, ampiamente occupata da terreni con vocazione agricola, che rappresentano l'uso prevalente del suolo con coltivazioni quali cereali (come grano, mais, orzo), ortaggi di vario tipo (pomodori, zucchine, melanzane) e le colture di frutta (come meli, peri e pesche). In alcune aree, ma soprattutto nella bassa pianura, si trovano anche vigneti, che sono una delle coltivazioni tradizionali della regione.

Vista poi la presenza di un'abbondante rete idrografica (i cui maggiori rappresentanti sono il fiume Reno e il torrente Samoggia), lungo le sponde dei corsi d'acqua crescono rigogliosi boschi ripariali composti da salici, pioppi e ontani, specie perfettamente adattati a elevati tassi di umidità. Si possono trovare anche vere e proprie zone umide, che ospitano la tipica vegetazione acquatica e palustre, come canne e giunchi.

Allontanandosi dalla pianura e salendo sui versanti collinari, ovviamente il panorama cambia e la vegetazione diventa più complessa, caratterizzata da boschi di latifoglie tipici dei versanti collinari e montuosi, dove la pendenza è più pronunciata e il suolo è più ricco. Le specie dominanti in queste aree sono faggio, rovere, quercia, castagno e ciliegio. Tra queste specie, il castagno è quello che si trova più abbondante nelle fasce

collinari più alte; mentre nelle aree più soleggiate e con suolo acido si trovano anche boschi di rovere e quercia da sughero. In primavera poi, sono particolarmente vistose le fioriture di ciliegio e pruno selvatico.

Spingendosi ancora più in alto, si incontra un altro tipo ancora di vegetazione, ovvero quella tipica appenninica. Infatti, ad altitudini maggiori la vegetazione diventa tipicamente montana, con boschi misti di abete bianco, abete rosso, pino silvestre, faggio e betulla. Questi boschi si alternano a praterie e pascoli, con vegetazione erbacea che cresce nelle radure e nelle zone meno ombreggiate. Procedendo con l'ascesa il paesaggio continua a cambiare fino ad arrivare ai 1.200 metri circa, dove si trovano praterie alpine e piante erbacee montane come il senecio alpino, il grano saraceno selvatico, la genziana e l'arnica. Nelle fessure rocciose, si possono trovare anche specie particolari, adattate al clima rigido, come i licheni e alcune piante succulente resistenti al freddo.

Osservando invece, quella che è il settore più antropizzato di questo territorio provinciale, si trovano, si trovano numerosi parchi urbani che ospitano piante ornamentali come platani, cipressi, querce e una varietà di fiori stagionali. Inoltre, è interessante notare come, in alcune aree soggette a trasformazioni territoriali, come i terreni dismessi o le ex cave, è possibile trovare una vegetazione pioniera composta da specie adattabili come il papavero, ginestra, euforbia e alcune graminacee.

Andando poi ad analizzare più nello specifico quelli che sono gli elementi floro-vegetazionali tipici di questo territorio, nelle aree collinari più calde e soleggiate con terreni sassosi e ben drenati, si trovano abbondanti il cisto e la lavanda. Invece dove i terreni sono più poveri di nutrienti, crescono più facilmente piante come la ginestra e il pino nero, che infatti caratterizzano la vegetazione dei pascoli aridi.

Non mancano poi anche alcune specie vegetali rare e endemiche che si trovano solo in specifiche condizioni ecologiche ed infatti le aree protette presenti su tutto il territorio ospitano numerosi tipi di flora, tra cui alcune specie di orchidee selvatiche, felci e piante di montagna che sono di particolare interesse per la biodiversità regionale. Per maggiori informazioni si rimanda all'elaborato "*CET.ENG.REL.020_00_Relazione Floro-Faunistica.pdf*".

9.2.4. Sintesi degli impatti

A seguito della schematizzazione delle azioni di progetto e relativi fattori di impatto, sono stati identificati per le componenti in esame i seguenti fattori distinti per componente

Vegetazione e flora:

- Asportazione e danneggiamento di vegetazione
- Perdita/modificazione di habitat

Fauna e avifauna

- Disturbo della fauna

La collocazione dei pannelli ad una distanza sopraelevata rispetto al piano campagna costituirà un elemento di permeabilità delle opere, che quindi non tendono ad ostacolare la circolazione della fauna e ad impedirne i flussi migratori. Per quanto concerne il sistema di illuminazione, che spesso costituisce un disturbo per le specie soprattutto in fase di riproduzione, si segnala che sarà limitato all'area di gestione dell'impianto, contenuto al minimo indispensabile e mirato alle aree e fasce sottoposte a controllo e vigilanza per

l'intercettazione degli accessi impropri.

L'emissione di polveri in fase di cantiere o il calpestio di mezzi pesanti potrebbe arrecare danni alla vegetazione circostante; tuttavia, tale interferenza è da ritenersi trascurabile e non verranno interessate, in maniera diretta, aree di pregio ambientale.

In generale, dunque, le interferenze con la flora e la vegetazione locali risultano globalmente trascurabili, anche in virtù del fatto che verranno adottati, in fase di cantiere, tutti gli accorgimenti necessari per ridurre l'inquinamento da polveri e il calpestio in aree naturali di mezzi pesanti. Effetti temporanei saranno legati alle occupazioni di suolo ed agli incrementi delle emissioni sonore, luminose, di traffico veicolare e della presenza umana, connessi alle fasi di accantieramento e costruzione dell'impianto. Trattandosi di modificazioni temporanee, legate alla fase di cantiere, ma non di esercizio, esse sono destinate a sparire una volta espletate le fasi di cantiere del progetto.

Le modificazioni indotte dalla fase di cantiere avranno effetti negativi limitati nel tempo e che si manifesteranno soltanto in prossimità delle strade e piste utilizzate per la movimentazione dei mezzi e delle aree di cantiere. Essi possono essere ritenuti del tutto trascurabili se verranno adottate le misure di mitigazione delle modificazioni ambientali, proposte nel paragrafo successivo, che devono essere ritenute del tutto efficaci nell'annullarne gli effetti negativi sulla fauna vertebrata.

Lievi effetti permanenti potrebbero essere legati all'ingombro dei pannelli e al mantenimento di una recinzione protettiva intorno al parco fotovoltaico; tuttavia, le strutture non intralceranno e non costituiranno un ulteriore limite spaziale per le specie faunistiche identificate in quanto verranno lasciate aperture idonee al passaggio della fauna terrestre, mentre per l'avifauna non costituiranno un ostacolo.

Considerando il posizionamento dell'area di progetto, la tipologia dell'intervento e i possibili fattori di modificazione, si ritiene che nel complesso la fauna non subirà particolari incidenze negative in conseguenza della realizzazione dell'impianto stesso. Per maggiori informazioni si rimanda all'elaborato "*CET.ENG.REL.020_00_Relazione Floro-Faunistica.pdf*".

9.3. Metodologia di monitoraggio

Rilievo a vista

Per la maggior parte delle specie di uccelli non Passeriformi presenti nell'area sarà utilizzata la tecnica del censimento a vista. Tali specie hanno dimensioni corporee medio-grandi, compiono movimenti migratori prevalentemente nelle ore diurne, si aggregano nei siti trofici e risultano quindi maggiormente rilevabili mediante l'osservazione diretta. Tale metodo consiste nell'identificazione, il conteggio e la mappatura delle caratteristiche di volo nell'area di impianto, volto all'individuazione di eventuali rotte preferenziali di spostamento e migrazione. Per tale metodo si adopererà un binocolo 8x40 ed una fotocamera digitale.

Rilievo al canto

Trova impiego prevalentemente nella determinazione delle specie nidificanti, basandosi sull'ascolto dei canti emessi con funzione territoriale dai maschi o dalle coppie in riproduzione. I rilievi saranno condotti lungo transetti che attraversano l'intera area di dettaglio, basandosi sui dettagli del metodo *point count* (Bibby et al., 2000; Sarrocco et al., 2002; Sorace et al., 2002) applicati a unità di campionamento consistenti in transetti

lineari (*line transect*). Tale metodo, come adattato alle caratteristiche dell'area, consiste nel seguire tragitti lineari da percorrere a velocità costante, annotando tutti gli individui di avifauna visti, uditi in verso o in canto entro i 100 m a destra e a sinistra dell'osservatore (avendo l'accortezza di non segnare più volte un individuo in movimento) e i segni di presenza. Per aumentare l'efficacia del campionamento, i transetti saranno effettuati nelle prime ore del mattino, quando l'attività della maggior parte degli animali è massima, evitando le giornate di pioggia e vento forte. Sono state annotate tutte le specie di uccelli viste e/o udite e il numero complessivo d'individui per ciascuna specie.

Rilievo della fauna mobile terrestre

Per l'indagine relativa alla fauna terrestre mobile saranno definiti percorsi lineari per il rilievo di Anfibi, Rettili e Mammiferi. Le specie sono rilevate attraverso l'eventuale osservazione diretta e mediante l'utilizzo dei cosiddetti segni di presenza, efficaci soprattutto per i mammiferi con abitudini notturne. A tal fine, saranno analizzati per il riconoscimento delle specie le impronte, gli escrementi, gli scavi, le exuvie, le uova, le tane ecc.

Se e quando si rende necessaria la cattura di esemplari vivi saranno attuate tutte le precauzioni possibili per arrecare il minor disturbo possibile agli animali; ogni esemplare è trattenuto il minor tempo possibile e poi liberato nello stesso punto di raccolta utilizzando guanti monouso da sostituire per ogni esemplare al fine di evitare l'eventuale propagazione di patologie e virus. Per il monitoraggio dei rettili i rilievi saranno condotti durante le prime ore del giorno quando gli individui, intorpiditi dal freddo notturno, sono poco reattivi e in genere intenti in attività di termoregolazione (*basking*), percorrendo in transetti in assenza di vento e pioggia, camminando lentamente e fermandosi spesso per annotare le osservazioni.

9.4. Scelta delle aree da monitorare

Saranno effettuati censimenti a vista e al canto, sia da punti fissi (PDOA) che lungo transetti, ed esaminate le tracce indirette di presenza delle specie. Per la vegetazione saranno effettuati rilievi nell'interno dell'area di impianto.

9.5. Struttura delle informazioni

Differentemente da tutte le altre componenti ambientali, quella naturalistica riguardante la fauna risulterà di più difficile e complessa caratterizzazione, stante la multisetorialità delle osservazioni e la complessità dei parametri in gioco. D'altro canto, molti degli indicatori che dovranno essere considerati per la definizione delle condizioni naturalistiche sono di difficile rappresentazione e non è possibile procedere in un modo univoco alla ricostruzione dello stato ecologico ed ambientale di un contesto naturale o stabilire dei criteri di paragone tra scenari diversi. La produzione dei risultati dovrà pertanto pervenire nei limiti delle indagini predisposte alla definizione di "descrittori di naturalità", come aggregazione delle informazioni collezionate.

Tutti i dati delle indagini predisposte saranno opportunamente elaborati e sintetizzati, con un compendio di rappresentazioni grafiche che consentano un rapido confronto delle componenti ambientale così come si evolvono nel tempo

La georeferenziazione dei dati deve essere effettuata in sistema WGS-84 mentre per quanto riguarda il tipo di proiezione deve essere adottata la proiezione cilindrica traversa di Gauss, nella versione Gauss-Boaga.

9.6. Articolazione temporale del monitoraggio fauna

Prevista una campagna in fase ante-operam e una im fase post-operam.

9.7. Documento da produrre

- Relazione tecnica intermedia con dati parziali sulle diverse componenti analizzate.
- Relazione tecnica finale contenente le attività di monitoraggio effettuate ed i risultati ottenuti, le elaborazioni previste dai protocolli, gli allegati cartografici dell'area di studio e dei punti, dei percorsi o delle aree di rilievo

10. Piano di Monitoraggio Ambientale: Componente CEM

10.1. Finalità del lavoro

Scopo del monitoraggio dei campi elettromagnetici è tutelare la salute della popolazione che si troverà nell'area di influenza dell'opera in progetto.

10.2. Riferimenti normativi

- Legge Quadro 22.02.2001 n.36 (LQ 36/01) “Legge quadro sulla protezione dalle esposizioni a campi elettrici, magnetici ed elettromagnetici”;
- DPCM 08.07.2003 “Fissazione dei limiti di esposizione, dei valori di attenzione e degli obiettivi di qualità per la protezione della popolazione dalle esposizioni ai campi elettrici e magnetici alla frequenza di rete (50 Hz) generati dagli elettrodotti “;
- DM 29.05.2008 n.156 “Approvazione delle norme tecniche per la progettazione, l'esecuzione e l'esercizio delle linee aeree”;
- CEI 11-17 “impianti di produzione, trasmissione, distribuzione pubblica di energia elettrica – linee in cavo”;
- CEI 106-11 “Guida per la determinazione delle fasce di rispetto per gli elettrodotti secondo le disposizioni del DPCM 08.07.2003 art. 6”;
- CEI 211-4 “Guida ai metodi di calcolo dei campi elettrici e magnetici generati dalle linee e da stazioni elettriche”.

10.3. Sintesi degli impatti sui CEM

Lo studio ha valutato l'impatto elettromagnetico delle opere da realizzare e, sulla base di quanto emerso, individuare eventuali fasce di rispetto da apporre al fine di garantire il raggiungimento degli obiettivi di qualità per la protezione della popolazione dalle esposizioni ai campi elettrici e magnetici, secondo il vigente quadro normativo. Una volta individuate le possibili sorgenti dei campi elettromagnetici, per ciascuna di esse è stata condotta una valutazione di tipo analitico, volta a determinare la consistenza dei campi generati dalle sorgenti e l'eventuale distanza di prima approssimazione (DPA). Per maggiori dettagli si rimanda all'elaborato “CET.ENG.REL.015.00. _Relazione Campi Elettromagnetici.pdf”.

Di seguito i principali risultati:

Cavidotti di impianto:

- Scavo con una terna di cavi MT del tipo RG7H1R: è necessaria l'apposizione di una DPA di 3 m;
- Scavo con due terne di cavi MT del tipo RG7H1R: è necessaria l'apposizione di una DPA di 3 m;
- Scavo con tre terne di cavi MT del tipo RG7H1R: è necessaria l'apposizione di una DPA di 4 m;
- Scavo con quattro terne di cavi MT del tipo RG7H1R: è necessaria l'apposizione di una DPA di 5 m.

Cavidotti di connessione alla rete:

- Scavo con una terna di cavi AT del tipo 2XS(FL)2Y: è necessaria l'apposizione di una DPA di 3 m.

Trasformatore PCS:

- Trasformatore 6.600 kVA: è necessaria l'apposizione di una DPA di 5 m rispetto al trasformatore;
- Trasformatore 3.300 kVA: è necessaria l'apposizione di una DPA di 4 m rispetto al trasformatore.

Si precisa che le considerazioni e i calcoli riportati nei paragrafi precedenti riguardano esclusivamente le opere elettriche a servizio dell'impianto in oggetto, escludendo quindi eventuali altre linee aeree o interrato esterne allo stesso. Considerato ciò, è possibile affermare che le opere suddette, grazie anche alle soluzioni costruttive e di localizzazione adottate (le opere dell'impianto verranno posizionate all'interno di un perimetro recintato e dunque con accesso al pubblico limitato), rispettano i limiti posti dalla L. 36/2001 e dal DPCM 8 luglio 2003 e sono quindi compatibili con l'eventuale presenza umana nella zona.

10.4. Scelta degli indicatori ambientali

Tutte le misure dovranno essere eseguite nel rispetto di quanto indicato dalla normativa vigente: DPCM 08.07.03, dalla norma tecnica CEI 211-6 "Guida per la misura e per la valutazione dei campi elettrici e magnetici nell'intervallo di frequenza 0 Hz - 10 kHz, con riferimento all'esposizione umana", gennaio 2001, dal DM 29.05.08 "Approvazione della metodologia di calcolo per la determinazione delle fasce di rispetto per gli elettrodotti, pubblicato sulla Gazzetta Ufficiale n. 156 del 5 luglio 2008 - Suppl. Ordinario n. 160" e dalla normativa Italiana CEI 11-60 "Portata al limite termico delle linee elettriche aeree con tensione maggiore di 100 kV". Nel presente PMA è prevista l'esecuzione di due tipologie di misure in campo, ma in ogni caso esse dovranno essere eseguite:

- in assenza di precipitazioni atmosferiche;
- in condizioni climatiche (temperatura e umidità) compatibili con il corretto funzionamento degli strumenti di misura; a tal proposito sarà fornita una dichiarazione di conformità di esecuzione delle misure con le condizioni atmosferiche per il corretto funzionamento della strumentazione.

Durante l'esecuzione delle misure saranno rilevati, con riferimento all'induzione magnetica, le seguenti grandezze nel tempo:

- i valori efficaci;
- le componenti ortogonali;
- i valori minimo e massimo.

Per il campo elettrico sarà rilevato il valore efficace. Saranno inoltre richiesti ai relativi gestori e per tutte le sorgenti indagate le correnti circolanti e le tensioni concatenate presenti al momento delle misure.

10.5. Metodologia di Monitoraggio

Il monitoraggio in Ante Operam avverrà secondo i passi descritti nel seguito.

Acquisizione dati pregressi

Il primo passo da effettuare è l'acquisizione di rilievi e studi effettuati da terzi (ASL, APAT, ARPA, Università, ecc.) per un primo inquadramento del territorio dal punto di vista dei livelli di campo elettrico e di induzione magnetica.

Individuazione e identificazione delle sorgenti preesistenti

L'individuazione e la caratterizzazione delle sorgenti preesistenti dovrà estendersi per un raggio pari a 100 m da ciascun recettore. Tutte le caratteristiche strutturali ed elettriche (tensione e corrente nominale, corrente e tensione massima di esercizio normale, numero terne in esercizio, caratteristiche tecniche di configurazione della linea, numero e caratteristiche dei conduttori, numero sostegni, numero e diametro delle funi di guardia, disposizione e altezza dei conduttori ecc.) di ciascuna sorgente individuata saranno riportate su apposite schede.

Sopralluoghi preliminari in campo

In questa fase verranno realizzati sopralluoghi presso i recettori, per verificare la presenza delle sorgenti di campi elettromagnetici preesistenti interferenti con il recettore e per verificare la fattibilità-significatività delle misure nei punti di monitoraggio previsti, sia dal punto di vista dei fattori ambientali che possono influenzare i rilievi, che da quello del posizionamento della strumentazione.

Esecuzione dei rilievi di campo elettromagnetico

Le misure in campo saranno eseguite in postazioni situate in prossimità di recettori con modalità e durate diverse in relazione alla tipologia del recettore.

Presso ciascun recettore, dove saranno eseguite le misure, verranno presi accordi o acquisiti i permessi per effettuare le misure all'interno di proprietà private. Qualora non si riuscisse a pervenire ad un accordo per effettuare le misure, verrà scelto, se possibile, un nuovo punto di monitoraggio, che si trovi nell'intorno del precedente recettore e che sia il più vicino possibile alla sorgente di campo indagata.

L'individuazione e la caratterizzazione delle sorgenti preesistenti dovrà estendersi per un raggio pari a 100 m da ciascun recettore. Tutte le caratteristiche strutturali ed elettriche (tensione e corrente nominale, corrente e tensione massima di esercizio normale, numero terne in esercizio, caratteristiche tecniche di configurazione della linea, numero e caratteristiche dei conduttori, numero sostegni, numero e diametro delle funi di guardia, disposizione e altezza dei conduttori ecc.) di ciascuna sorgente individuata saranno riportate su apposite schede.

Il monitoraggio in Post Operam (nella sola fase di esercizio dell'impianto) avverrà secondo i passi descritti nel seguito.

Acquisizione dati pregressi

Verranno acquisiti i dati sperimentali di induzione magnetica e campo elettrico all'interno del convoglio ferroviario durante la fase di esercizio sulle diverse tratte AV.

Sopralluoghi preliminari in campo

In questa fase verranno realizzati sopralluoghi presso i recettori, esistenti interferenti con il recettore e per

verificare la significatività del punto di monitoraggio. Inoltre, sarà verificata l'eventuale fattibilità delle misure da eseguire presso i recettori, sia dal punto di vista dei fattori ambientali che possono influenzare i rilievi, che da quello del posizionamento della strumentazione.

Esecuzione dei rilievi di campo elettromagnetico

Le misure in campo saranno eseguite in postazioni situate in prossimità di recettori con modalità e durate diverse in relazione alla tipologia del recettore. Presso ciascun recettore, dove saranno eseguite le misure, verranno presi accordi o acquisiti i permessi per effettuare le misure all'interno di proprietà private. Qualora non si riuscisse a pervenire ad un accordo per effettuare le misure su una postazione all'interno di un'area individuata, verrà scelto, se possibile, un nuovo punto di monitoraggio, che si trovi nell'intorno del precedente recettore e che sia il più vicino possibile alla sorgente di campo indagata.

10.6. Scelta delle aree da monitorare

Saranno individuati 6 punti di monitoraggio, in corrispondenza dei recettori individuati dalla campagna



Figura 27: Punti di monitoraggio CEM

10.7. Struttura delle informazioni

Al termine delle campagne di misura su ciascun punto e per ogni fase di monitoraggio, i dati misurati saranno raccolti ed elaborati. Sarà pertanto creato un database informatizzato in cui saranno memorizzati i risultati delle misure e delle relative elaborazioni. Il database per ciascuna postazione di monitoraggio permetterà la visualizzazione di:

- dati generali: tipologia della misura, modello dell'apparato di misura;
- parametri temporali: fase di monitoraggio (ante operam, post operam), data, ora e durata della misura;
- dati di sintesi: indicatore misurato (valore efficace di campo elettrico e/o di induzione magnetica), valori medio, minimo e massimo di campo rilevati nell'intervallo di misura, unità di misura, ecc.;
- altre informazioni: presenza e tipologia di eventuali altre sorgenti, tensione concatenata, carico alimentato sulla/e linea/e monitorata/e (nel caso di misure di induzione magnetica), convogli transitanti, ecc.;
- confronto tra dati e limiti di legge.

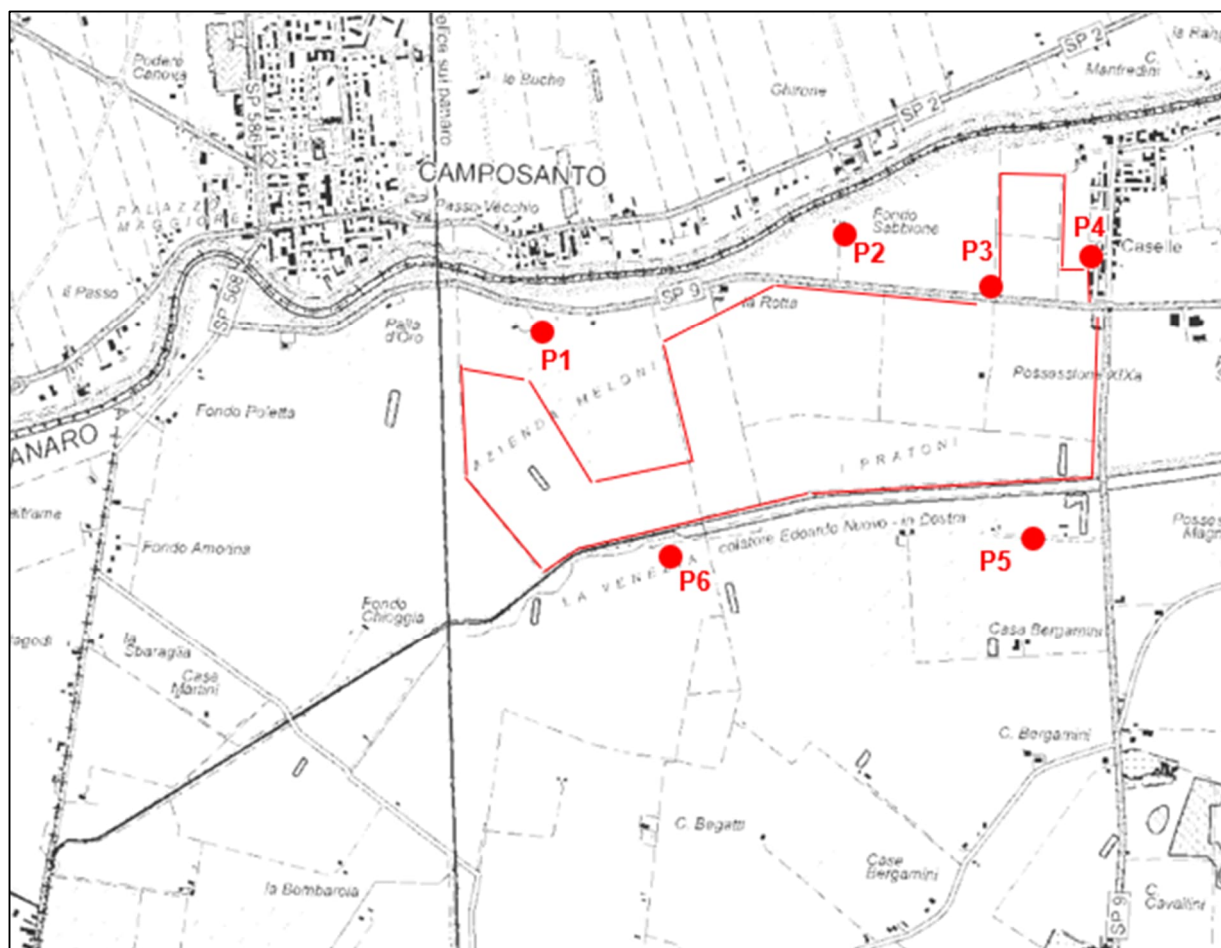
I livelli di campo elettrico e di induzione magnetica ottenuti saranno confrontati con i valori di normativa (limiti e obiettivi di qualità). Tutte queste informazioni saranno riportate anche su opportune schede elaborate in modo tale da contenere tutti i dati e le elaborazioni previste e saranno incluse nei rapporti finali per ciascuna fase di monitoraggio.

10.8. Articolazione temporale del monitoraggio

Come già precisato in precedenza, il monitoraggio della componente campi elettromagnetici riguarderà le fasi di ante operam e di post operam (in questo caso per la sola fase di esercizio dell'impianto). Tutte le attività previste per ciascuna fase di monitoraggio saranno effettuate una sola volta per campagna. Di seguito si riassumono le attività che saranno svolte durante le diverse fasi di monitoraggio ed i relativi tempi previsti, visualizzati anche mediante diagrammi temporali schematici.

10.9. Documentazione da produrre

Durante lo svolgimento del monitoraggio sarà richiesta la preparazione di due rapporti relativamente alle fasi ante operam e post operam (in questo caso per la sola fase di esercizio dell'impianto). In ciascuno dei rapporti saranno presentati in modo dettagliato i risultati delle misure effettuate valutando lo stato di "inquinamento" elettromagnetico del territorio interessato attraverso l'ausilio di grafici e tabelle. Tutti i risultati ottenuti dai rilievi in campo saranno confrontati con i limiti di legge nazionali anche attraverso l'ausilio di tabelle e grafici. Nel rapporto relativo alla fase post operam saranno valutati i potenziali effetti con riferimento alla compatibilità ambientale.

11. Conclusioni

Di seguito si riporta la sintesi del piano di monitoraggio per ogni singola componente da monitorare.

COMPONENTE	Ante Operam (AO)	Corso d'opera (CO realizzazione e dismissione)	Fase di esercizio (PO)
Atmosfera	Frequenza: una volta	Frequenza: una volta durante le fasi di scavo	-
Rumore	1 campagna	-	1 campagna
	Frequenza: una volta		Frequenza: una volta alla messa di esercizio dell'impianto
Suolo e sottosuolo	Frequenza: una volta	Frequenza: una volta	Frequenza: una volta
Acque superficiali e sotterranee	1 campagna	1 campagna	1 campagna
	Frequenza: una volta	Frequenza: semestrale per la durata del cantiere (realizzazione/dismissione)	Frequenza: una volta
Fauna	1 campagna	-	1 campagna
Paesaggio	1 campagna	-	1 campagna
	Frequenza: 2 volte (1 invernale, 1 estiva)		Frequenza: 2 volte (1 invernale, 1 estiva)
Vegetazione	1 campagna	-	1 campagna
CEM	1 campagna	-	1 campagna

Il Progettista
 Ing.Luca Spaccino